



**MUNI  
PALENCIA**  
*¡Somos desarrollo!*

# MEMORIA DE **LABORES**



# MEMORIA DE LABORES 2025



**MUNI  
PALENCIA**  
*¡Somos desarrollo!*





**MUNI  
PALENCIA**  
*¡Somos desarrollo!*



## ÍNDICE

<b>INTRODUCCIÓN .....</b>	<b>9</b>
<b>ORGANIGRAMA ESTRUCTURAL DE LA MUNICIPALIDAD DE PAENCIA.....</b>	<b>10</b>
<b>ALCALDÍA.....</b>	<b>11</b>
Misión .....	11
Visión .....	11
Objetivo General .....	12
Objetivos Específicos.....	12
Descripción de Actividades.....	13
Personas Atendidas Por El Alcalde Municipal En El Año 2025 .....	16
Personas Atendidas Por La Oficina De Atención Al Vecino En El Año 2025.....	17
Reuniones Realizadas En El Despacho Municipal En El Año 2025.....	18
Documentos Firmados Por El Alcalde Municipal En El Año 2025 .....	19
Correspondencia Recibida En El Año 2025 .....	20
Correspondencia Enviada En El Año 2025 .....	21
<b>SECRETARÍA MUNICIPAL .....</b>	<b>22</b>
Organigrama.....	23
Misión .....	23
Visión: .....	23
Perspectivas Y Metas:.....	24
Actividades De Secretaría Municipal: .....	26
<b>JUZGADO DE ASUNTOS MUNICIPALES Y DE TRÁNSITO.....</b>	<b>29</b>
Descripción De La Dependencia: .....	29
Misión: .....	31
Visión: .....	31
Descripcion De Actividades: .....	32
Denuncias.....	32
Clausura de Negocios .....	33
Atribuciones Generales .....	34
<b>DESARROLLO SOCIAL Y COOPERACION .....</b>	<b>35</b>
Visión: .....	35



Gestiones Y Coordinaciones Interinstitucionales Realizadas .....	36
<b>OFICINA MUNICIPAL DE PROTECCIÓN DE LA NIÑEZ Y ADOLESCENCIA.....</b>	<b>41</b>
Misión: .....	41
Visión: .....	41
Funcionamiento Del Cemdin. ....	42
<b>OFICINA MUNICIPAL DE ATENCIÓN AL ADULTO MAYOR.....</b>	<b>52</b>
Misión: .....	52
Visión: .....	52
<b>OFICINA DE SALUD.....</b>	<b>59</b>
Misión: .....	59
Visión: .....	59
<b>CLINICA MÉDICA Y FARMACIA MUNICIPAL.....</b>	<b>60</b>
<b>OPORTUNIDADES LABORALES .....</b>	<b>79</b>
<b>OFICINA MUNICIPAL DE LA JUVENTUD .....</b>	<b>80</b>
<b>ARTES VISUALES.....</b>	<b>81</b>
<b>OFICINA DE DISCAPACIDAD.....</b>	<b>86</b>
Solicitudes De Aparatos De Movilidad.....	87
CLÍNICA MUNICIPAL DE FISIOTERAPIA.....	90
<b>CLINICA DE PSICOLOGIA.....</b>	<b>91</b>
<b>CLÍNICA DE TERAPIA OCUPACIONAL .....</b>	<b>93</b>
<b>OFICINA MUNICIPAL DE TERAPIA DEL HABLA .....</b>	<b>95</b>
<b>DIRECCION DE RECURSOS HUMANOS .....</b>	<b>97</b>
Misión .....	97
Visión .....	97
Objetivos .....	98
Funciones: .....	100
Actividades Motivacionales A Empleados Municipales .....	102
Resumen De Las Actividades Administrativas De La Dirección De Recursos Humanos.....	103
<b>UNIDAD DE INFORMACIÓN PÚBLICA .....</b>	<b>106</b>
Misión .....	109
Visión .....	109
Objetivo Generale .....	109



Objetivos Específicos .....	109
Descripción De Actividades .....	110
<b>DIRECCIÓN DE COMPRAS DE LA MUNICIPALIDAD DE PALENCIA DEPARTAMENTO DE GUATEMALA</b> .....	<b>119</b>
Misión .....	119
Visión .....	119
Procesos de Compra o Contratación .....	120
Adquisición Directa por Ausencia de Oferta .....	120
(Art. 32 LCE) .....	120
Arrendamiento O Adquisición De Bienes Inmuebles (Art.43 Inciso E) .....	121
Compra Directa Con Oferta Electronica (Art. 43 Lce Inciso B) .....	122
Cotización (Art. 38 Lce) .....	124
Licitación .....	128
(Art. 17 LCE) .....	128
Eventos Adjudicados Por Cuatrimestre .....	131
Año 2025 .....	131
<b>Dirección Municipal de Catastro y Ordenamiento Territorial .....</b>	<b>132</b>
Misión .....	133
Visión .....	133
<b>DIRECCIÓN MUNICIPAL DE CONTRUCCIÓN Y URBANISMO.....</b>	<b>191</b>
<b>DIRECCIÓN MUNICIPAL DE CONTRUCCIÓN Y URBANISMO.....</b>	<b>193</b>
Misión .....	193
Visión .....	193
<b>Dirección Municipal de Participación Ciudadana y Atención al Vecino .....</b>	<b>202</b>
Misión .....	202
Visión .....	202
Objetivos .....	202
<b>POLICÍA MUNICIPAL DE TRÁNSITO .....</b>	<b>210</b>
Descripción de la dependencia: .....	211
Misión: .....	211
Visión: .....	211
<b>DIRECCIÓN MUNICIPAL DE GESTIÓN AMBIENTAL Y REDUCCIÓN DE RIESGO DE DESASTRES (DIMGARD) .....</b>	<b>238</b>
Misión .....	239





Descripción De Actividades .....	239
<b>DIRECCIÓN DE SANEAMIENTO Y SERVICIOS PÚBLICOS.....</b>	<b>261</b>
<b>OFICINA MUNICIPAL DE AGUA Y SANEAMIENTO -OMAS- .....</b>	<b>280</b>
Misión .....	280
Visión .....	280
Objetivo General .....	280
Objetivos Específicos.....	280
<b>BOMBEROS MUNICIPALES DEPARTAMENTALES DE PALENCIA .....</b>	<b>293</b>
Misión .....	293
Visión .....	293
<b>DIRECCION MUNICIPAL DE CALLES Y CARRETERAS.....</b>	<b>312</b>
Misión: .....	312
Visión: .....	312
<b>OFICINA DE COMUNICACIÓN SOCIAL.....</b>	<b>321</b>
Misión .....	321
Visión .....	321
Objetivo general .....	322
Objetivos específicos.....	322
Resultados relevantes alcanzados .....	323
Logros:.....	323
Redes sociales .....	327
<b>LA DIRECCIÓN MUNICIPAL DE IUSI .....</b>	<b>333</b>
Misión .....	334
Visión .....	334
Objetivos Generales .....	335
Objetivos Específicos.....	335
Servicios Que Brindamos.....	336
Dirección Municipal Del Impuesto Único Sobre Inmuebles.....	337
<b>DEPARTAMENTO DE DRENAJES Y ALCANTARILLADO. ....</b>	<b>344</b>
Objetivo General. ....	344
Objetivos Específicos. ....	344
Misión .....	345



Descripción de Actividades.....	345
<b>OFICINA DE RECREACION CUTURA Y DEPORTES.....</b>	<b>361</b>
Vision .....	361
Mision .....	361
Dependencia .....	361
<b>DIRECCIÓN MUNICIPAL DE LA MUJER .....</b>	<b>388</b>
<b>DEPARTAMENTO DE TRANSPORTE Y TRÁNSITO .....</b>	<b>393</b>
MISIÓN .....	394
VISIÓN .....	394
<b>DIRECCIÓN MUNICIPAL DE PLANIFICACIÓN .....</b>	<b>403</b>
<b>“DIRECCIÓN DE ADMINISTRACION FINANCIERA INTEGRADA MUNICIPAL” (DAFIM).....</b>	<b>465</b>
Misión .....	465
Visión .....	465
<b>OFICINA DE EDUCACIÓN .....</b>	<b>470</b>
Misión .....	470
Visión .....	470

De conformidad con lo establecido en el inciso d) del artículo 84 del Decreto 12-2002 del Congreso de la República de Guatemala, que contiene el Código Municipal, es atribución del Secretario redactar la Memoria Anual de Labores y presentarla al Concejo Municipal durante la primera quincena del mes de enero de cada año, remitiendo ejemplares al Organismo Ejecutivo, al Congreso de la República y al Consejo Municipal de Desarrollo, así como a los medios de comunicación a su alcance.

En cumplimiento de lo dispuesto por la ley, la Municipalidad de Palencia presenta la Memoria Anual de Labores correspondiente al año **2025**, elaborada conforme al esquema organizacional institucional, con el propósito de informar a la población sobre el trabajo desarrollado durante dicho período. Esta memoria se fundamenta en el Plan de Gobierno Municipal **2024–2028**, el Plan Operativo Anual **2025** y el Presupuesto General de Ingresos y Egresos de la Municipalidad correspondiente al mismo año.

Los resultados presentados son fruto del esfuerzo conjunto del Concejo Municipal, el Alcalde y cada uno de los departamentos municipales, quienes desde el inicio de la administración han mantenido el compromiso de brindar un servicio eficiente, honesto y transparente al municipio de Palencia. A través de una adecuada administración de los servicios básicos y la ejecución de proyectos orientados al desarrollo comunitario, se ha trabajado de manera constante para mejorar la calidad de vida de los vecinos.

La visión institucional ha sido impulsar, día a día, el desarrollo integral del municipio, con el firme propósito de posicionar a Palencia como un referente a nivel nacional por su transparencia en la gestión y uso responsable de los recursos públicos.

**Guadalupe Alberto Reyes Aguilar**

Alcalde Municipal

## ORGANIGRAMA ESTRUCTURAL DE LA MUNICIPALIDAD DE PALENCIA

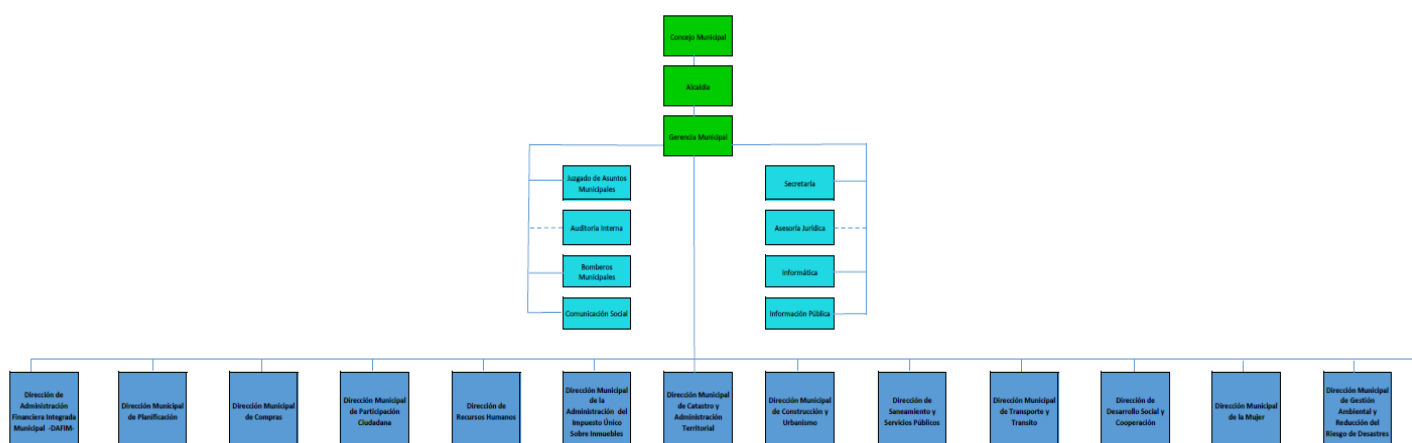



## **ALCALDÍA**

Autoridad administrativa superior encargada de hacer cumplir todas las ordenanzas emanadas por el concejo municipal y las demás atribuciones por la ley.

### **Misión**

Somos una Administración Municipal que trabaja por la gente y para la gente, sin discriminación de raza o credo religioso, con un equipo de trabajo con experiencia, capaz, honrado, transparente y con vocación de servicio comunitario, para que los recursos sean dirigidos para atender las necesidades de la población de Palencia

### **Visión**

Ser una Administración que haga el cambio positivo en Palencia, promoviendo que los servicios de salud lleguen a cada comunidad, reduciendo la desnutrición infantil, que la calidad de vida de los pobladores mejore a través de vías de acceso dignas, con servicios de agua potable, drenajes sanitarios y ornato, así mismo promover la educación en todos los niveles académicos, contribuir con proyectos productivos que permita a nuestros agricultores crecer en su economía e incentivar a la población a reforestar para tener un Municipio verde.

Promover el desarrollo integral y sostenible del municipio de Palencia, mediante una administración municipal transparente, inclusiva y comprometida con el bienestar de la población, orientando los recursos públicos a la mejora de la calidad de vida, el acceso equitativo a servicios básicos, la salud, la educación y el fortalecimiento económico y ambiental del municipio.

**Objetivos Específicos**

- **Fortalecer los servicios básicos y la infraestructura municipal**, garantizando el acceso digno a agua potable, drenajes sanitarios, vías de comunicación adecuadas y programas de ornato que contribuyan a mejorar las condiciones de vida de las comunidades.
- **Impulsar el bienestar social y humano de la población**, promoviendo el acceso a servicios de salud en todas las comunidades, la reducción de la desnutrición infantil y el apoyo a la educación en todos los niveles académicos.
- **Fomentar el desarrollo económico y ambiental sostenible**, apoyando proyectos productivos para agricultores, incentivando la reforestación y promoviendo prácticas que contribuyan a un municipio verde y al crecimiento económico local.

**Funciones Específicas del Alcalde Municipal:**

1. Dirigir la Administración Municipal.
2. Representar a la Municipalidad y al Municipio.
3. Presidir las sesiones del Concejo Municipal y convocar a los miembros a sesiones ordinarias y extraordinarias de conformidad con el código municipal.
4. Velar por el estricto cumplimiento de las políticas públicas municipales y de los planes, programas y proyectos de desarrollo del Municipio.
5. Dirigir, inspeccionar e impulsar los servicios públicos y obras municipales.
6. Disponer gastos, dentro de los límites de su competencia; autorizar pagos y rendir cuentas con arreglo al procedimiento legalmente establecido.
7. Desempeñar la jefatura superior de todo el personal administrativo de la Municipalidad; nombrar, sancionar y aceptar la renuncia y remover de conformidad con la ley, a los empleados municipales.
8. Ejercer la jefatura de la Policía Municipal, así como el nombramiento y la sanción de sus funcionarios.
9. Ejercitar acciones judiciales y administrativas en caso de urgencia.
10. Adoptar personalmente y bajo su responsabilidad, en caso de catástrofe y desastres o grave riesgo de los mismos, las medidas necesarias, dando cuenta inmediata al pleno del Concejo Municipal.
11. Sancionar las faltas por desobediencia a su autoridad o por infracción de las ordenanzas municipales, salvo en los casos en que tal facultad esté atribuida a otros órganos.
12. Contratar obras y servicios con arreglo al procedimiento legalmente establecido, con excepción de los que corresponda contratar al Concejo Municipal.
13. Promover y apoyar, conforme al Código Municipal y demás leyes aplicables, la participación y trabajo de las asociaciones civiles y los comités de vecinos

14. que operen en su Municipio debiendo informar al Concejo Municipal, cuando éste lo requiera.
15. Tramitar los asuntos administrativos cuya resolución corresponda al Concejo Municipal y una vez substanciados, da cuenta al pleno del Concejo Municipal en la sesión inmediata.
16. Autorizar, conjuntamente con el Secretario Municipal, todos los libros que deben usarse en la Municipalidad, las asociaciones civiles y comités de vecinos que operen en el Municipio; se exceptúan los libros y registros auxiliares a utilizarse en operaciones contables, que por ley corresponde a autorizar a la Contraloría General de Cuentas.
17. Autorizar, a título gratuito, los matrimonios civiles, dando dentro de la ley las mayores facilidades para que se verifiquen, pudiendo delegar esta función en uno de los concejales.
18. Tomar el juramento de ley a los concejales, Síndicos y a los Alcaldes Comunitarios o Auxiliares, al darles posesión de sus cargos.
19. Enviar copia autorizada a la Contraloría General de Cuentas, del inventario de los bienes del Municipio, dentro de los primeros quince (15) días del mes de enero de cada año.
20. Ser el medio de comunicación entre el Concejo Municipal y las autoridades y funcionarios públicos.
21. Presentar el presupuesto anual de la Municipalidad, al Concejo Municipal para su conocimiento y aprobación.
22. Remitir dentro de los primeros cinco (5) días hábiles de vencido cada trimestre del año, al Registro de Ciudadanos del Tribunal Supremo Electoral, informe de los avecindamientos realizados en el trimestre anterior durante el mismo período.



Las demás atribuciones que expresamente le atribuyan las leyes y aquellas que la legislación del Estado asigne al Municipio y no atribuya a otros órganos municipales.

Así mismo el 28 de agosto del año 2023 se da a conocer el oficio KMDRC-ca-122-2023, presentado por la Gerencia Municipal, ante el Concejo Municipal en el cual se solicita ampliar el nombre de la Dirección Municipal de Participación Ciudadana y Atención al Vecino por lo que esta oficina pasa a ser parte de la Alcaldía Municipal en aras de brindar una mejor atención a la población en general.



NO.	MES	TOTAL
1	ENERO	13
2	FEBRERO	12
3	MARZO	9
4	ABRIL	36
5	MAYO	12
6	JUNIO	52
7	JULIO	40
8	AGOSTO	57
9	SEPTIEMBRE	75
10	OCTUBRE	41
11	NOVIEMBRE	21
12	DICIEMBRE	10
TOTAL		378

**PERSONAS ATENDIDAS POR EL  
ALCALDE MUNICIPAL EN EL AÑO 2025**

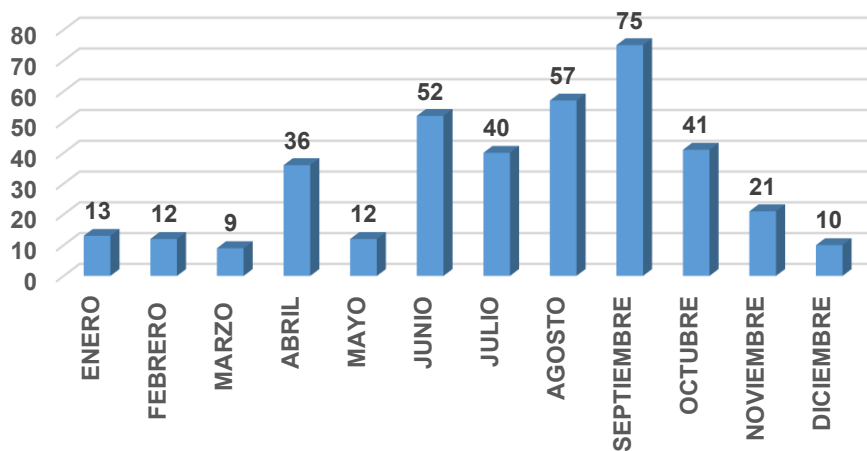



NO.	MES	TOTAL
1	ENERO	52
2	FEBRERO	31
3	MARZO	33
4	ABRIL	18
5	MAYO	27
6	JUNIO	26
7	JULIO	39
8	AGOSTO	29
9	SEPTIEMBRE	27
10	OCTUBRE	17
11	NOVIEMBRE	20
12	DICIEMBRE	11
TOTAL		319

**PERSONAS ATENDIDAS POR LA OFICINA  
DE ATENCIÓN AL VECINO EN EL AÑO 2025**

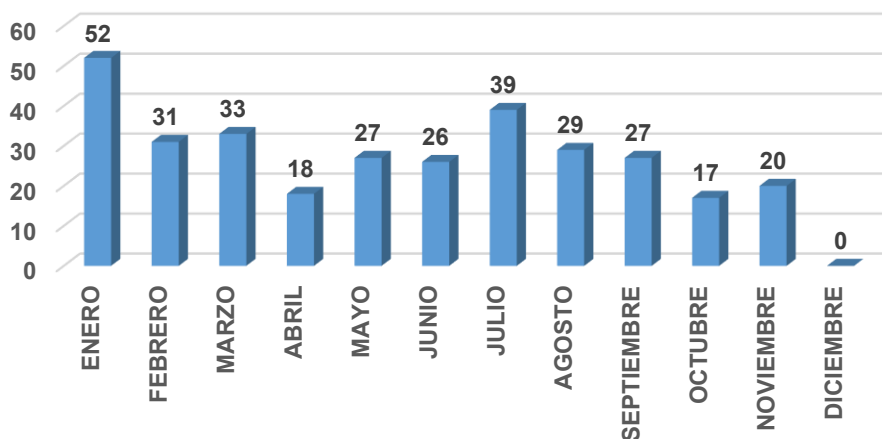



NO.	MES	TOTAL
1	ENERO	85
2	FEBRERO	54
3	MARZO	87
4	ABRIL	89
5	MAYO	40
6	JUNIO	23
7	JULIO	47
8	AGOSTO	70
9	SEPTIEMBRE	36
10	OCTUBRE	51
11	NOVIEMBRE	54
12	DICIEMBRE	20
TOTAL		636

**REUNIONES REALIZADAS EN EL  
DESPACHO MUNICIPAL EN EL AÑO 2025**

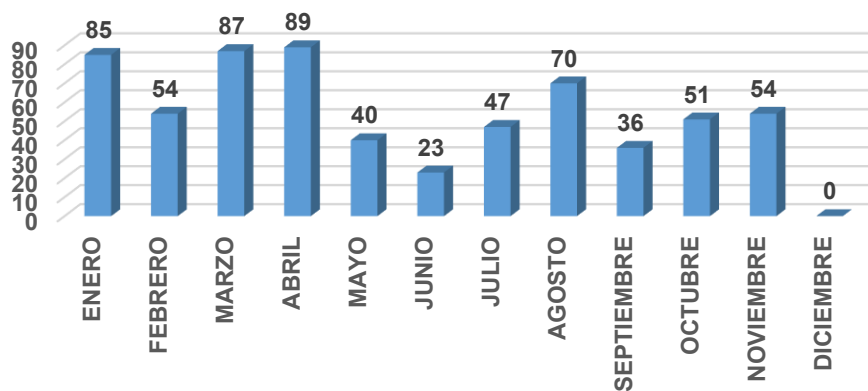



## Documentos Firmados Por El Alcalde Municipal En El Año 2025

NO.	MES	TOTAL
1	ENERO	900
2	FEBRERO	697
3	MARZO	845
4	ABRIL	933
5	MAYO	700
6	JUNIO	721
7	JULIO	1200
8	AGOSTO	1000
9	SEPTIEMBRE	984
10	OCTUBRE	603
11	NOVIEMBRE	1032
12	DICIEMBRE	2000
<b>TOTAL</b>		<b>9,615</b>

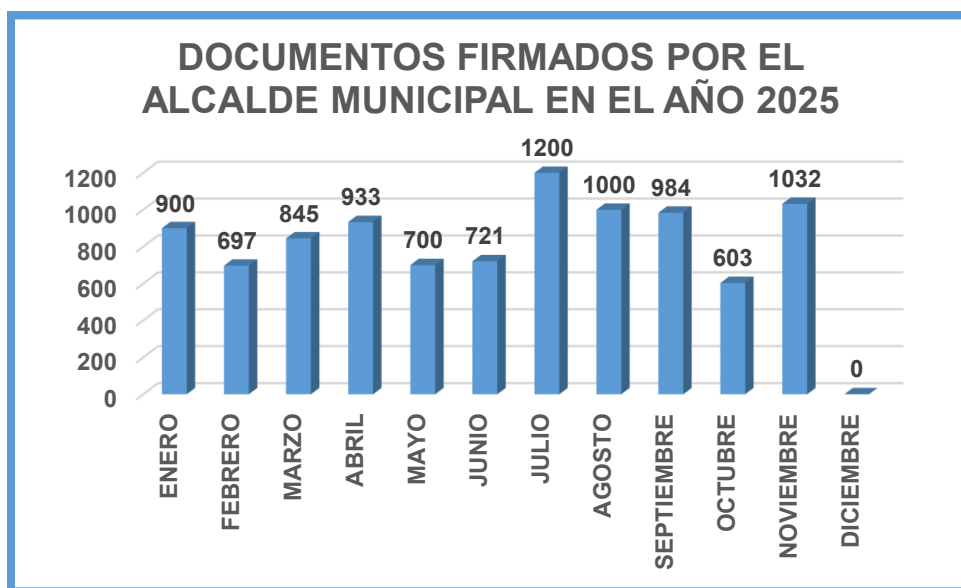

NO.	MES	TOTAL
1	ENERO	217
2	FEBRERO	169
3	MARZO	216
4	ABRIL	189
5	MAYO	188
6	JUNIO	182
7	JULIO	223
8	AGOSTO	281
9	SEPTIEMBRE	256
10	OCTUBRE	250
11	NOVIEMBRE	191
12	DICIEMBRE	99
<b>TOTAL</b>		<b>2,362</b>

**CORRESPONDENCIA RECIBIDA EN EL AÑO  
2025**

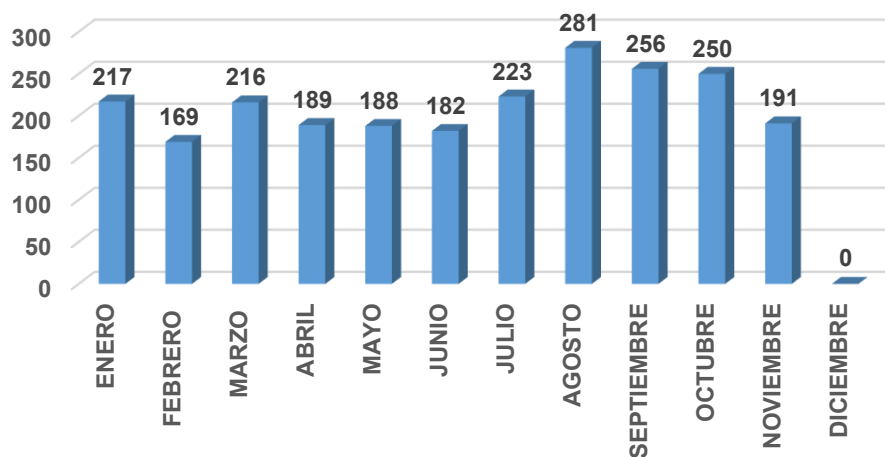

NO.	MES	TOTAL
1	ENERO	75
2	FEBRERO	42
3	MARZO	25
4	ABRIL	22
5	MAYO	28
6	JUNIO	26
7	JULIO	32
8	AGOSTO	33
9	SEPTIEMBRE	52
10	OCTUBRE	21
11	NOVIEMBRE	25
12	DICIEMBRE	20
<b>TOTAL</b>		<b>381</b>

**CORRESPONDENCIA ENVIADA EN EL  
AÑO 2025**

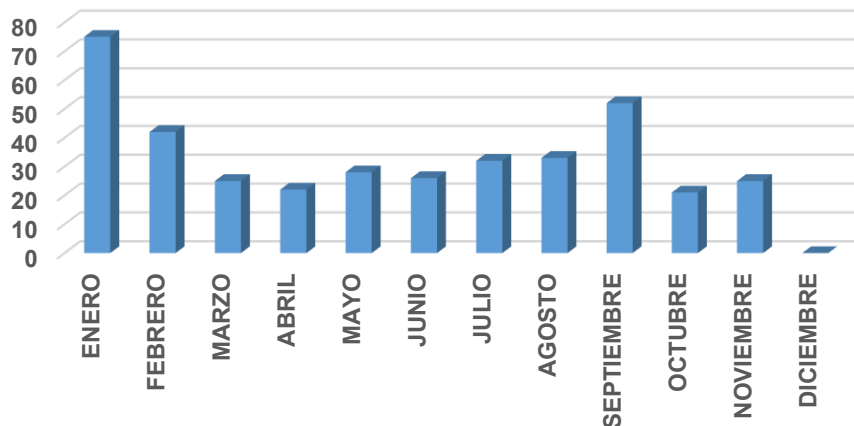

La Secretaría Municipal, es una dependencia administrativa regulada en los artículos 83 y 84 del Código Municipal, Decreto 12-2002 del Congreso de la República de Guatemala.

Es el departamento de la Municipalidad en donde se desarrollan actividades relacionadas con la gestión y administración Municipal, incorporando estrategias eficaces para la mejora de las mismas. La Secretaría Municipal desempeña un papel importante dentro de la administración, es donde se emanan las instrucciones y directrices aprobadas por el Alcalde Municipal y el Honorable Concejo Municipal, que deben ejecutarse en las diferentes unidades de la Municipalidad de Palencia.



Funciona debidamente en forma responsable y planificada para la consecución de los fines que persigue la Administración Municipal del señor Alcalde Municipal y su Concejo, especialmente en lo que se refiere la pronta y eficaz atención a los vecinos que requieren de los servicios, manteniendo relaciones de trabajo con todas las unidades de la Municipalidad de Palencia.

### Organigrama

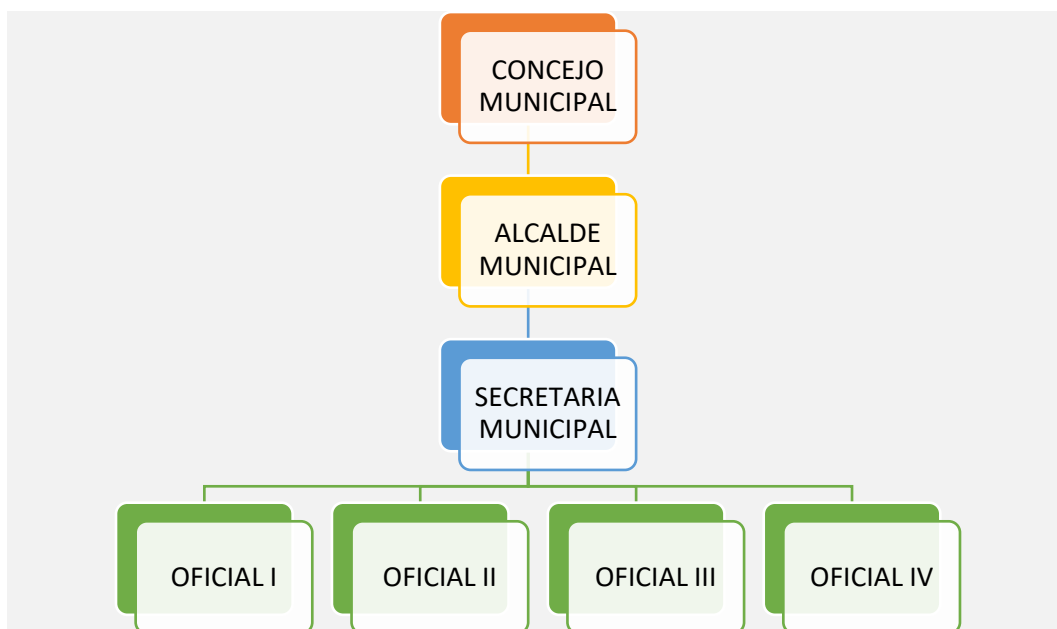

### Misión

Es una dependencia que busca mejorar la calidad de vida, a través, del servicio ejecutado por las distintas personas responsables que implementan la función designada; con un desarrollo eficiente para el beneficio de la población.

### Visión:

Sobresalir en la institución basada en valores de honestidad, responsabilidad transparencia, justicia y transparencia. Integrada por un personal capacitado, orientado a trabajar en equipo y actualizado de conformidad a la ley y sus reglamentos; con vocación de servicio, para un mejor desarrollo sostenible de la secretaría.

Continuar y mejorar las políticas administrativas y velar porque las estrategias de trabajo que se implementen por parte del señor Alcalde Municipal y su Concejo, se realicen a satisfacción con miras a que los servicios que se prestan desde la Secretaría Municipal y demás unidades de trabajo, sean de beneficio para la población, tomando como propia la mística de trabajo de la actual administración municipal, que es llevar desarrollo y mejor calidad de vida a todas las comunidades del Municipio de Palencia, en sus distintos aspectos, salud, educación, infraestructura, caminos vecinales, trabajo y proyección social, servicios básicos, etc.

Las actuaciones de la Secretaría Municipal, son coordinadas a través del Órgano Superior de la Municipalidad, representado por el Concejo.

1. Implementar las estrategias de trabajo impulsadas por el Alcalde Municipal, en cuanto a modernizar y agilizar los trámites administrativos.
2. Mejorar la atención a los vecinos.
3. Coordinar actividades administrativas con otras unidades de la Municipalidad.
4. Apoyar en las actividades sociales y culturales en las que sea necesario.
5. Identificar las Fortalezas, Oportunidades, Debilidades y Amenazas para emprender con positivismo cada actividad.
6. Controlar insumos, materiales y personal, para optimizar las acciones de trabajo.
7. Dar a conocer las resoluciones del Alcalde y Concejo Municipal, para su observancia y cumplimiento.
8. Canalizar peticiones de los vecinos, Instituciones Gubernamentales y no Gubernamentales, para las actuaciones de la Municipalidad que sean competenciales.
9. Reflejar en cada acción la mística de trabajo que identifica al señor Alcalde Municipal Guadalupe Alberto Reyes Aguilar y su administración.
10. Desde el que hacer municipal, dar cumplimiento a las leyes y reglamentos que rigen en nuestro país.
11. Tener personal capacitado que se identifique con la mística de servicio.



12. Participar en las sesiones de trabajo periódicas, para detectar los aspectos que sea necesario mejorar.
13. Dar a conocer las resoluciones del Alcalde y Concejo Municipal, para su observancia y cumplimiento.
14. Canalizar peticiones de los vecinos, Instituciones Gubernamentales y no Gubernamentales, para las actuaciones de la Municipalidad que sean competenciales.
15. Reflejar en cada acción la mística de trabajo que identifica al señor Alcalde Municipal Guadalupe Alberto Reyes Aguilar y su administración.
16. Desde el que hacer municipal, dar cumplimiento a las leyes y reglamentos que rigen en nuestro país.
17. Tener personal capacitado que se identifique con la mística de servicio.
18. Participar en las sesiones de trabajo periódicas, para detectar los aspectos que sea necesario mejorar.

### Actividades De Secretaría Municipal:

De acuerdo a las actividades que se realizan en la Secretaría Municipal, se informa que hasta la fecha se han realizado las siguientes:

ACTIVIDADES DE SECRETARÍA MUNICIPAL	TOTAL
Actas de sesiones Ordinarias de Concejo Municipal	103
Actas de sesiones Extraordinarias de Concejo Municipal	2
Elaboración de agendas del Órgano Colegiado Municipal	105
Certificaciones de actas completas de sesiones de Concejo Municipal	1155
Certificaciones de puntos resolutivos del Concejo Municipal	6930
Certificaciones de Actas varias	24
Expedientes de título gratuito	147
Expedientes remitidos a –DICABI-	2
Contratos de Arrendamiento	4
Actas de Adjudicaciones de ofertas electrónicas	12
Certificaciones de Actas de Adjudicaciones de ofertas electrónicas	24
Contratos de Proyectos y/o eventos de adjudicación	36
Convenios con diferentes instituciones	6
Contratos de Compraventa	3
Actas de matrimonio	140
Avisos enviados a RENAP	280
Auténticas de actas de matrimonios	140
Notificaciones	2400
Inscripción de fierro para marcar ganado	9
Renovación de fierro para marcar ganado	4
Expedientes de Síndicos Municipales	214
Autorización de Consejos Educativos	0
Autorización de Consejo Comunitarios de Desarrollo –COCODE-	20
Registro de Personerías Jurídicas	23
Oficios	439
Providencias	452
Constancias de residencias	292
Auténticas Varias	310



Certificaciones de ubicación de escuela	0
Certificaciones de terreno	6
Certificaciones de honorabilidad	0
Constancias de unión de hecho	0
Acuerdos autorizados por el Alcalde Municipal	108
Certificaciones de Acuerdos del Alcalde	324
Guías de conducción de semovientes	0
Memorándum	20
Archivo Diario de Centro América	29
Cartas de Recomendación	0
Cargas Familiares	94
Ejidos concedidos en caserío Potrero Grande	0
Constancias de supervivencias del estado	0

## SECRETARÍA MUNICIPAL

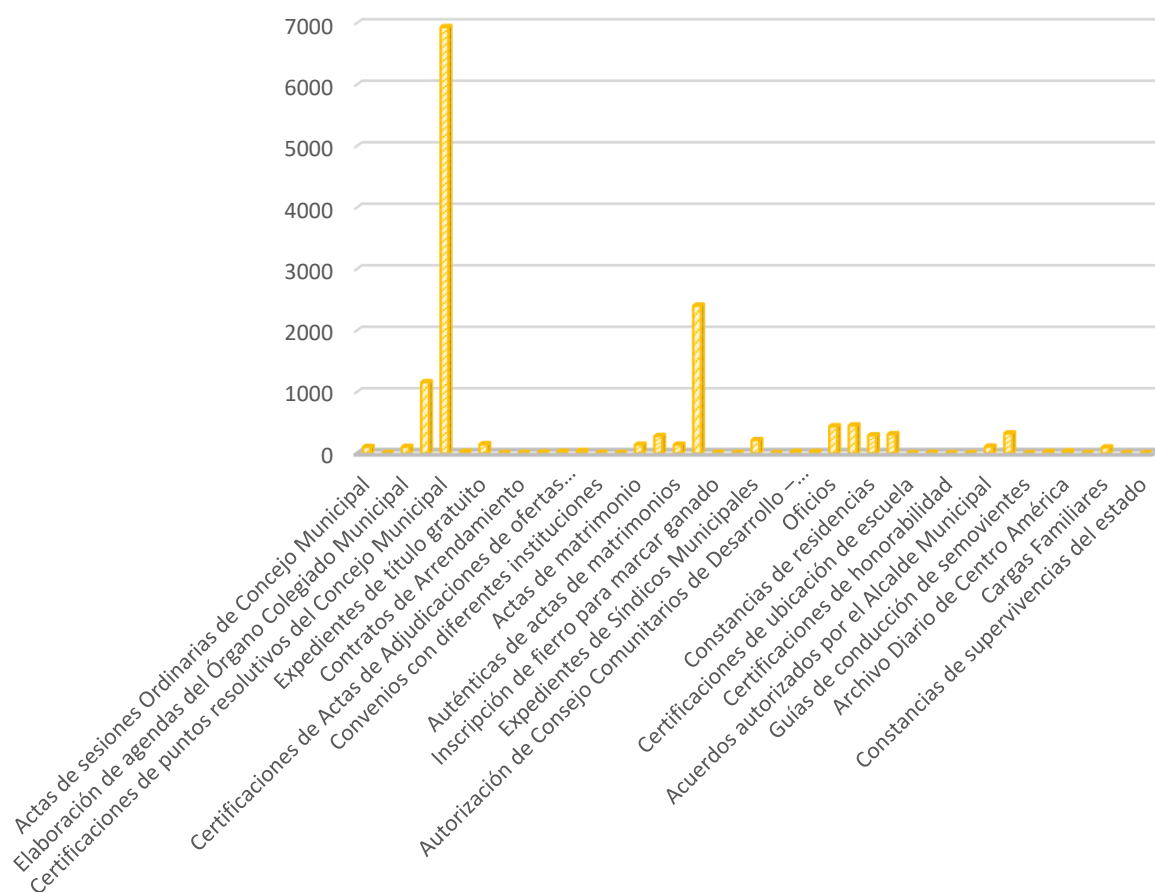

## **JUZGADO DE ASUNTOS MUNICIPALES Y DE TRÁNSITO**

### **Descripción De La Dependencia:**

**De conformidad con lo establecido en el Código Municipal, el Juzgado de Asuntos Municipales y de Tránsito asume las siguientes responsabilidades:**

**Artículo 161.- Creación del Juzgado de Asuntos Municipales.** Para la ejecución de sus ordenanzas, el cumplimiento de sus reglamentos y demás disposiciones, la municipalidad podrá crear, según sus recursos y necesidades, los juzgados de asuntos municipales y de tránsito que estime convenientes.

**Artículo 162.- Ejercicio de La jurisdicción administrativa del juzgado de asuntos municipales.** El juez de asuntos municipales ejerce jurisdicción y autoridad en todo el ámbito de la circunscripción municipal de que se trate, conforme a las normas de la Constitución Política de la República, de este Código y demás leyes ordinarias, ordenanzas, reglamentos y demás disposiciones municipales y leyes de la materia, así como el derecho consuetudinario correspondiente.

**Artículo 165.- Ámbito de su competencia.** El juez de asuntos municipales es competente para: conocer, resolver y ejecutar lo que juzgue:

- a) De todos aquellos asuntos en que se afecten las buenas costumbres, el ornato y limpieza de las poblaciones, el medio ambiente, la salud, los servicios públicos municipales y los servicios públicos en general, cuando el conocimiento de tales materias no este atribuido al alcalde, el Concejo Municipal u otra autoridad municipal, o el ámbito de aplicación tradicional del derecho consuetudinario, de conformidad con las leyes del país, las ordenanzas, reglamentos y demás disposiciones municipales.

- b) En caso que las transgresiones administrativas concurren con hechos punibles, el juez de asuntos municipales tendrá, además, la obligación de certificar lo conducente al Ministerio Público, si se tratare de delito flagrante, dar parte inmediatamente a las autoridades de la Policía Nacional Civil, siendo responsable, de conformidad con la ley, por su omisión. Al proceder en estos casos tomará debidamente en cuenta el derecho consuetudinario correspondiente y, de ser necesario, se hará asesorar de un experto en esa materia.
- c) De las diligencias voluntarias de titulación supletoria, con el solo objeto de practicar las pruebas que la ley específica asigna al alcalde, remitiendo inmediatamente el expediente al Concejo Municipal para su conocimiento y, en su caso, aprobación. El juez municipal cuidará que en estas diligencias no se violen arbitrariamente las normas consuetudinarias cuya aplicación corresponde tomar en cuenta.
- d) De todas aquellas diligencias y expedientes administrativos que le traslade el alcalde o el Concejo Municipal, en que debe intervenir la municipalidad por mandato legal o le sea requerido informe, opinión o dictamen.
- e) De los asuntos en los que una obra nueva cause daño público, o que se trate de obra peligrosa para los habitantes y el público, procediendo, según materia, conforme a la ley y normas del derecho consuetudinario correspondiente, debiendo tomar las medidas preventivas que el caso amerite.
- f) De las infracciones a la ley y reglamentos de tránsito, cuando la municipalidad ejerza la administración del mismo en su circunscripción territorial.
- g) De las infracciones de las leyes y reglamentos sanitarios que cometan los que expendan alimentos o ejerzan el comercio en mercados municipales,



- h) De todos los asuntos que violen las leyes, ordenanzas, reglamentos o disposiciones del gobierno municipal.

En todos los asuntos de los que el juez de asuntos municipales conozca, deberá tomar y ejecutar las medidas e imponer las sanciones que procedan, según el caso.

### **Misión:**

Conocer, resolver y ejecutar las denuncias y/o informes interpuestos por los Distintos órganos Municipales, vecinos y demás autoridades de gobierno, de forma ágil, eficiente y con estricto apego a la ley, contribuyendo con el desarrollo integral del municipio y de sus habitantes.

### **Visión:**

Promover el estricto cumplimiento de las leyes, reglamentos y ordenanzas municipales que permitan el buen desempeño del que hacer municipal, logrando con ello que el Municipio sea ordenado, limpio, seguro, verde, promoviendo la sana convivencia, respeto mutuo y comprensión, para una mejor calidad de vida de sus vecinos.

## Descripción De Actividades:

### DILIGENCIAS REALIZADAS:

De acuerdo con el control de expedientes del Juzgado de Asuntos Municipales y de Tránsito, durante el año 2025, se conoció lo siguiente:

### Denuncias

Clasificación:	Cantidad:
Por Máquinas Tragamonedas	17
Por venta de bebidas alcohólicas	3
<b>Total</b>	<b>20</b>

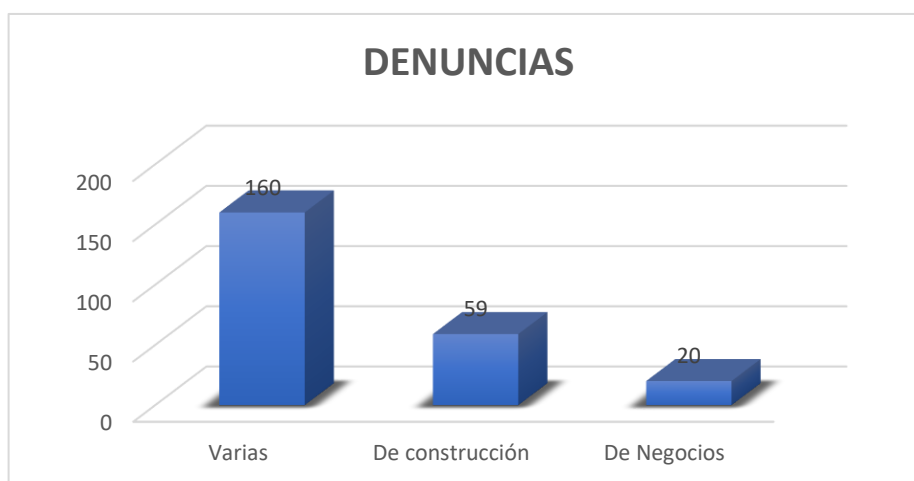

## Clausura de Negocios

Clasificación:	Cantidad:
Varias	160
De construcción	59
De Negocios Abiertos al Público	20
<b>Total</b>	<b>239</b>

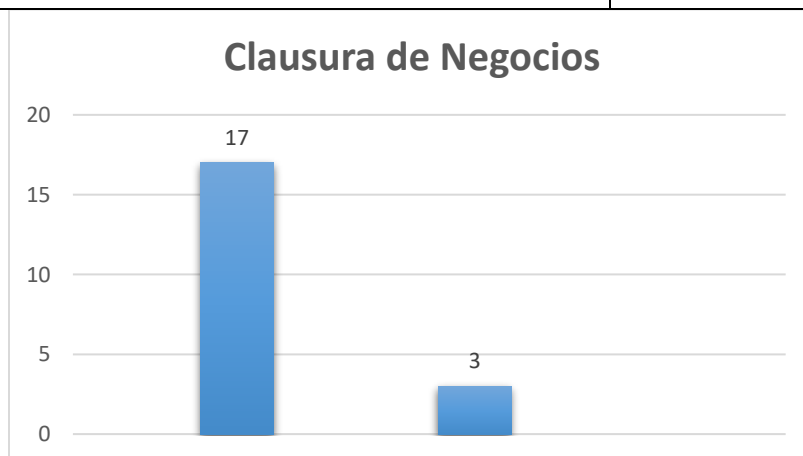

Asunto:	Cantidad:
Solvencias de Construcción	5
Solvencia de Transito	391
Oficios Internos	128
Citaciones	196
Actas	122
Providencias de Trámite	120
Resoluciones por incumplimiento al reglamento de Transito	28
Resoluciones de Fondo	30
Exhortos	3
Notificaciones	390
Titulaciones Supletorias	3

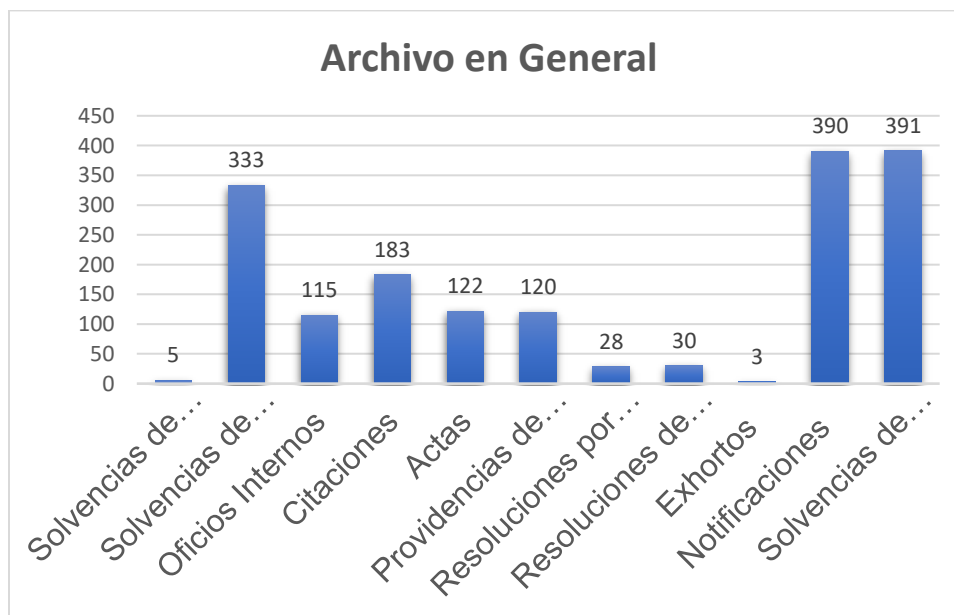

## **DESARROLLO SOCIAL Y COOPERACION**

### **DESCRIPCIÓN DE LA DEPENDENCIA:**

La Dirección de Desarrollo Social y Cooperación es una dependencia municipal dedicada a promover acciones que faciliten el desarrollo social en diferentes sectores y áreas, con lo cual se busca la inclusión y la mejora constante de las condiciones y forma de vida de las familias Palencianas, esto mediante la gestión y búsqueda de apoyo para lograr la sinergia entre los programas municipales, de Gobierno y de cooperación nacional e internacional, obteniendo así los recursos técnicos, materiales y/o financieros para propiciar un municipio más próspero y que conlleve a la integración social.

### **Visión:**

Ser una dependencia municipal de apoyo al desarrollo de competencias varias para el fortalecimiento de los departamentos y unidades municipales que atienden a las familias menos favorecidas, cuya finalidad es lograr niveles de vida dignos en la mayoría de los habitantes, promoviendo la inclusión y el desarrollo humano en todas sus dimensiones, principalmente a las que tienen un mayor grado de vulnerabilidad, brindándoles las herramientas necesarias para salir adelante y elevar la calidad de vida.

### **Misión:**

Generar oportunidades, definir las bases y darles continuidad, para lograr elevar el nivel socioeconómico de la población, con énfasis en la prestación de servicios de calidad y en la mejora de las condiciones que permitan disminuir los índices de desnutrición crónica y aguda, la atención integral de los adultos mayores y de los niños en los sectores más desprotegidos, mejorar las condiciones habitacionales y la dotación de los servicios básicos, fortalecer las capacidades de los jóvenes para el trabajo, evitar los embarazos tempranos y los riesgos de las mujeres de contraer enfermedades prevenibles. Esta dependencia, además, administrada con eficiencia, compromiso y honestidad, será un fuerte pilar para lograr el equilibrio municipal y el bienestar generalizado de los habitantes del Municipio de Palencia.

## Gestiones Y Coordinaciones Interinstitucionales Realizadas

Desde la Dirección de Desarrollo Social se realizan gestiones ante diferentes donantes de diferentes áreas, a manera de brindar servicios sociales integrales a los vecinos del municipio, fortaleciendo las áreas de cobertura de cada institución para lograr resultados óptimos en la atención a las familias beneficiadas.

GESTIÓN DE JORNADAS MÉDICAS		
No.	ACTIVIDADES REALIZADAS	INSTITUCIONES COOPERANTES
1	Coordinación de atención en prevención de quemaduras	Hospital Roosevelt Caritas arquidiocesanas
2	Jornadas médicas pediátricas	Hospital Juan Pablo II
3	Coordinación y apoyo en programa de Vacuna de las Américas	CAP
4	Jornadas médicas	Fundación Tzu Chi Municipalidad de Palencia Donantes Musulmanes
5	Jornadas médicas de salud para la mujer	CAP Municipalidad de Palencia FUNDACIÓN ALAS Hospital Hermano Pedro
6	Jornadas de Oftalmología	Visualiza
7	Gestión de cursos y capacitación de promotoras de salud en el municipio	PROMUJER
8	Jornadas médicas Nutricionales	Fundación Castillo Córdoba

Las jornadas médicas se realizan en atención integral a familias del municipio apoyando en áreas de salud para la identificación de patologías que afectan a pacientes de diferentes comunidades.





**GESTIONES Y COORDINACIONES REALIZADAS CON ENFOQUE DE PREVENCIÓN DE LA VIOLENCIA Y PROYECTOS PARA LA JUVENTUD**

No.	ACTIVIDADES REALIZADAS	INSTITUCIONES COOPERANTES
1	Propuestas de estudiantes de bachillerato para la entrega de becas de nivel diversificado	B'desh
2	Entrega de útiles escolares	
3	Coordinación de acciones en prevención de la violencia con niñez y adolescencia	UPCV
4	Gestión y coordinación de feria de la Prevención de la Violencia	UPCV SVET PNC Municipalidad de Palencia
5	Gestión para realizar barridos nutricionales identificando a menores de edad	Fundación Castillo Córdoba
6	Gestión de proyectos enfocados a Juventud	CONJUVE
7	Coordinación de actividades en celebración del Día de la Juventud	
8	Coordinación para la entrega de útiles escolares	FOR EVER CHANGED
9	Coordinación de proyectos de luces navideñas	EEGSA
10	Programa Tejido Social y su impacto en las comunidades de cobertura	Caritas Arquidiocesanias
11	Promoción de temas de Derechos Humanos a diferentes grupos poblacionales	Procuraduría de los Derechos Humanos
12	Gestión para la entrega de útiles escolares	Fundación Tzu Chi

<b>GESTIONES REALIZADAS EN ATENCIÓN A POBLACIÓN CON DISCAPACIDAD Y SALUD MENTAL</b>		
<b>No.</b>	<b>ACTIVIDADES REALIZADAS</b>	<b>INSTITUCIONES COOPERANTES</b>
1	Gestión de aparatos de movilidad	Orden de Malta
2	Coordinación de obtención de información de personas con discapacidad para proyecto productivos de emprendimiento	Equally Able Fundación
3	Gestión de programas enfocados a personas con discapacidad	B'DESH Guatemala

<b>GESTIONES REALIZADAS EN APOYO PARA MEJORAMIENTO DE VIVIENDA A FAMILIAS DEL MUNICIPIO</b>		
<b>No.</b>	<b>ACTIVIDADES REALIZADAS</b>	<b>INSTITUCIONES COOPERANTES</b>
1	Gestión para mejoramiento de vivienda	Forever Changed International
2	Gestión de ✓ Kit de Torta de Cemento para vivienda ✓ Construcción vivienda Construcción de Letrina	HABITAT Guatemala
3	Entrega de techo mínimo (laminas)	Municipalidad de Palencia



**GESTIONES REALIZADAS EN SEGURIDAD ALIMENTARIA EN  
COMUNIDADES DEL MUNICIPIO**

No.	ACTIVIDADES REALIZADAS	INSTITUCIONES COOPERANTES
1	Gestión de ✓ Curso piloto de repostería peruana ✓ Curso de elaboración de Cup Cake y menús ejecutivos	INTECAP
2	Gestión de entrega de alimentos a familias en precariedad	Fundación Tzu Chi
3	Forever Changed International	Entrega de Alimentos y Ecofiltros
4	Entrega de Herramientas para ser utilizados en huertos familiares	Feed The Children
5	Gestión y Coordinación para apertura de Comedor Fijo Social	MIDES
6	Gestión para realizar barridos y jornadas nutricionales	Guatemaltecos por la nutrición y Fundación Castillo Cordova

**GESTIONES REALIZADAS EN GENERACIÓN DE EMPLEO Y ATENCIÓN A  
PERSONAS DE LA TERCERA EDAD**

No.	ACTIVIDADES REALIZADAS	INSTITUCIONES COOPERANTES
1	Coordinación con COMUGUATE para apoyo a personas interesadas en oportunidad laboral	Coordinaciones con equipo de Psicología
2	Coordinación de visitas a adultos mayores que solicitan el aporte económico	Gestiones ante directores del Programa del Aporte Económico del Adulto Mayor -PAM.
3	Realización de practica de estudiantes de curso de uñas, con la aplicación de Gelish y Acrílicos a personas previamente identificadas	INTECAP zona 18

GESTIONES REALIZADAS EN MEJORAS DE VIVIENDA		
No.	ACTIVIDADES REALIZADAS	INSTITUCIONES COOPERANTES
1	Construcción de ✓ 7 viviendas de material de lámina con ✓ Piso de torta de cemento y ✓ Equipamiento de vivienda	For Ever Changed
2	Entrega de Equipo de Pintura para mejoramiento de establecimiento de IBAMI	
3	Entrega de Equipo de Pintura para mejoramiento en comedor del Potrero Grande	

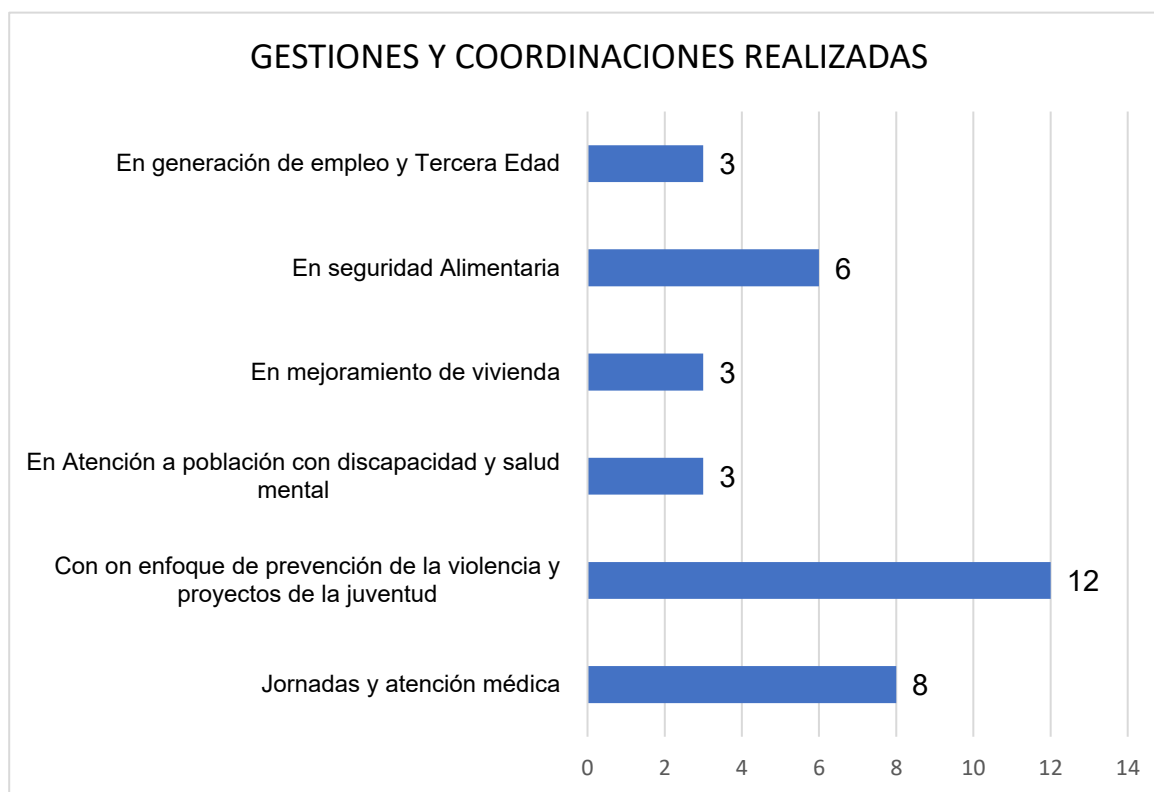

## **OFICINA MUNICIPAL DE PROTECCIÓN DE LA NIÑEZ Y ADOLESCENCIA**

Con la finalidad de brindar bienes y servicios al grupo poblacional de niñez y adolescencia del municipio de Palencia, se promueve la relación interinstitucional para la atención de las principales necesidades de esta población, con acciones de estimulación oportuna, prevención, atención, seguimiento y monitoreo de las medidas de protección emitidas por entidades competentes.

### **Misión:**

Articular acciones con delegados institucionales, gubernamentales y sociedad civil, que inciden para garantizar la protección integral y el goce de los derechos de la niñez y adolescencia del municipio de Palencia.

### **Visión:**

Ser una Oficina Municipal integrada en la estructura institucional que incida, impulse y operativice acciones de protección para garantizar el goce de los derechos de la niñez y la adolescencia.

### Funcionamiento Del Cemdin.

El Centro Municipal de Desarrollo Integral brinda atención a menores de 5 años, con centros ubicados en aldea Pie del Cerro, Caserío Las Vertientes y en la Cabecera Municipal, atendiendo para ello a 167 menores provenientes de 14 comunidades.

CEMDIN			
	COMUNIDAD	CANTIDAD	TOTALES
REGION CENTRAL	Agua Tibia	23	126
	Rincón de la Piedra	16	
	Pueblo Nuevo	33	
	Colonia Jardines	1	
	La Joya	6	
	Jardines	3	
	Lo de silva	2	
	Cebadilla	4	
	Ojo de agua	26	
	Pie del cerro	12	
REGION PLAN GRANDE	Vertientes	32	32
REGION SUR	Mixcos	6	9
	Tecomates	1	
	Paraiso	1	
	Marillanos	1	
TOTAL		167	



## ACTIVIDADES REALIZADAS CON GRUPOS PARTICIPANTES EN PROGRAMAS DE NIÑEZ Y ADOLESCENCIA

Las actividades lúdicas, como campamento y excursiones dirigidos a participantes del Programa de Exploradores Policiales y padres de familia, así como la celebración del Día del Niño, con los menores participantes del CEMDIN, fueron realizadas desde la Oficina Municipal de Protección de la Niñez y Adolescencia con el apoyo de PNC y Municipalidad de Palencia, alcanzando la participación de 225 menores junto a padres de familia.

GRUPOS DE MENORES Y PADRES DE FAMILIA PARTICIPANTES EN ACTIVIDADES LUDICAS		EXPLORADORES POLICIALES	CEMDIN	
	COMUNIDAD	CANTIDAD		
REGION CENTRAL	Agua Tibia	8	23	172
	Rincón de la Piedra	7	16	
	Pueblo Nuevo	7	33	
	La Joya	8	6	
	Jardines	5	4	
	Ojo de agua	6	26	
	Pie del Cerro	1	12	
	Cubes	4		
	Cebadilla		4	
	Lo de silva		2	
REGION PLAN GRANDE	Vertientes		32	32
REGION SUR	Mixcos	2	6	13
	Tecomates		1	
	Paraiso		1	
	Marillanos		1	
	Potrero Grande	2		
REGION RUTA	Fiscal	4		8
	Llano Largo	3		
	Lomas de Azacualpilla	1		
TOTAL		58	167	

## ACTIVIDADES REALIZADAS EN PREVENCIÓN DE LA VIOLENCIA

Las charlas y capacitaciones dirigidas a escolares y padres de familia de centros educativos forman parte de las actividades desempeñadas en la Oficina Municipal de Protección a la Niñez y Adolescencia OMPNA.

En la región central se brindaron 32 Charlas y capacitaciones con la asistencia de 3,580 participantes.

### REGION CENTRAL

CAPACITACIONES Y CHARLAS IMPARTIDAS			
	COMUNIDAD	INSTITUCIONES DE APOYO	CANTIDAD DE PARTICIPANTES
1	Escuela Pie del Cerro / Niños	Secretaria contra la violencia sexual, explotación y trata de personas -SVET- en coordinación con Oficina Municipal de Protección a la niñez y adolescencia -OMPNA-	120
2	Escuela Pie del Cerro/ Padres de Familia		175
3	Inst. Educación Básica Pie del Cerro / adolescentes		35
4	CEMDIN Pie del Cerro		15
5	Colegio Integral Palenciano		98
6	Escuela El Triunfo		128
7	Escuela Los Cubes		122
8	Parque Municipal Serapio Cruz		356
9	Mercado Municipal Ingreso a establecimiento Fe y Alegría cabecera municipal	SVET y Oficina de Niñez y Adolescencia	200
10	Practicantes en la Municipalidad de Palencia	Recursos Humanos de la Municipalidad	35
		UPCV/PNC/ Municipalidad	75
11	Colegio Campo de la Asunción	OMPNA y Psicología Municipal	65
12	Exploradores Policiales excursión a escuintla	Unidad de Prevención del delito PNC	65
13	Brazos con Amor	EPS enfermería OMPNA	36
14	Instituto Ramiro Pérez Hernández	Unidad de Prevención del delito PNC OMPNA	192
15	Colegio Integral Palenciano	OMPNA y Psicología Municipal	123
16	Mis Años Dorados	OMPNA	30
17	Escolares del Instituto INED	Unidad de prevención del delito de la Unidad de Niñez y Adolescencia de la Dirección General de la PNC.	225
18	Padres de familia de Instituto de Educación Diversificada INED		250
19	Padres de familia de Exploradores Policiales Niños y Adolescentes		72
20	Escolares de Colegio Tecnológico las Montañitas		75
21	Madres de familia participantes de la DMM	Feria de la Lactancia promovida por FEED CHILDREN, CAP, Municipalidad, supervisión Educativa	150
22	Escolares del Colegio Tecnológico, madres de familia y menores participantes del programa de exploradores policiales		180
TOTALES			2.822



	CAPACITACIONES Y CHARLAS IMPARTIDAS		
	COMUNIDAD	INSTITUCIONES DE APOYO	CANTIDAD DE PARTICIPANTES
23	Exploradores Policiales y Padres de Familia	SECATID	76
24	Capacitación a mujeres emprendedoras	LUDAFa	10
25	colegio Juan Pablo II	Oficina de Niñez y Adolescencia y Psicología Municipal	78
26	Brazos con Amor	Municipalidad OPMNA/ Of. De salud/ OF Juventud y CAP	51
27	Padres de familia Exploradores Policiales	Unidad de Prevención del Delito UPCV	80
28	Niños Exploradores Policiales		168
29	CENDIM		95
30	Feria de prevención de violencia laguna Monja Blanca		200
31	CEMDIN	Hospital Pediátrico Roosevelt/ Prevención de niños quemados	74
32	Red de Derivación		42
TOTALES			3580

## REGION SUR

Se brindaron 6 charlas a 530 participantes de la región sur en temas de protección y prevención de la violencia

CAPACITACIONES Y CHARLAS IMPARTIDAS			
	COMUNIDAD	INSTITUCIONES DE APOYO	CANTIDAD DE PARTICIPANTES
1	CENDIM Mixcos	Hospital Pediátrico Roosevelt/ Prevención de niños quemados	4
2	CEMDIN Marillanos		3
3	CEMDIN Paraíso		2
4	Tecomates		1
5	Escuela aldea Los Mixcos	PGN, SVET, UPCV, JICA, PNC,	270
6	INBAMI aldea Paraíso	SVET OMPNA	250
<b>TOTALES</b>			<b>530</b>

## REGION PLAN GRANDE

En esta región se brindaron 2 charlas y capacitaciones a 254 asistentes

	CAPACITACIONES Y CHARLAS IMPARTIDAS		
	COMUNIDAD	INSTITUCIONES DE APOYO	CANTIDAD DE PARTICIPANTES
1	Escuela Las Vertientes/ Madres de familia y niños	Secretaría contra la violencia sexual, explotación y trata de personas -SVET- en coordinación con Oficina Municipal de Protección a la niñez y adolescencia -OMPNA-	73
2	Escuela El Manzanote	SVET/Niñez y Adolescencia de la Municipalidad	75 niños 73 padres de familia
3	Escuela Las Vertientes	Psicología Municipal /OMPNA	33
<b>TOTALES</b>			<b>254</b>

## REGION ALTA

	CAPACITACIONES Y CHARLAS IMPARTIDAS		
	COMUNIDAD	INSTITUCIONES DE APOYO	CANTIDAD DE PARTICIPANTES
1	Escuela Sanguayaba	Secretaría contra la violencia sexual, explotación y trata de personas -SVET- en coordinación con Oficina Municipal de Protección a la niñez y adolescencia -OMPNA-	142
<b>TOTALES</b>			<b>142</b>



CAPACITACIONES Y CHARLAS IMPARTIDAS			
	COMUNIDAD	INSTITUCIONES DE APOYO	CANTIDAD DE PARTICIPANTES
1	Telesecundaria Lomas de Azacualpilla/ Alumnos y Padres de familia	Secretaría contra la violencia sexual, explotación y trata de personas -SVET- en coordinación con Oficina Municipal de Protección a la niñez y adolescencia - OMPNA-	132
2			148
3		SVET y Oficina de Niñez y Adolescencia	280
4		Procuraduría de Los Derechos Humanos	142
		SVET OMPNA	280
TOTALES			982

### CAPACITACIONES Y CHARLAS IMPARTIDAS

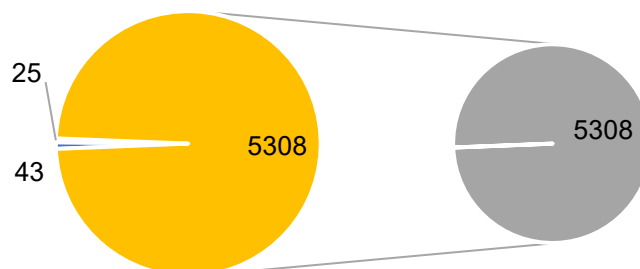

- Establecimientos 43
- Apoyo de Instituciones de protección 25
- Total de Participantes 5308

### PROGRAMA EN BRAZOS CON AMOR

Con la finalidad de brindar espacios amigables con 144 madres en etapa de gestación se facilitaron capacitaciones a dos grupos de futuras mamás, finalizando en la celebración de Baby Shower al grupo de madres participantes, provenientes de las siguientes regiones.

MADRES EN GESTACIÓN PARTICIPANTES EN PROGRAMA BRAZOS CON AMOR			
COMUNIDAD		CANTIDAD	
REGION CENTRAL	Agua Tibia	7	62
	La Joya	2	
	Jardines de Palencia	13	
	Jocotales	1	
	Lo de Silva	9	
	Ojo de Agua	22	
	Pueblo Nuevo	3	
	Triunfo	3	
	Rincón de la Piedra	2	
REGION ALTA	Concepción	1	9
	Culebra	1	
	Morrito	1	
	Sanguayaba	5	
	tres quebradas	1	
REGION SANSUR	Sansur	3	9
	yerbabuena	2	
	Hatillo	2	
	Joya Larga	2	
TOTAL		80	

MADRES EN GESTACIÓN PARTICIPANTES EN PROGRAMA BRAZOS CON AMOR			
COMUNIDAD		CANTIDAD	
REGION PLAN GRANDE	Manzanote	1	13
	Plan Grande	3	
	Primera Joya	9	
REGION SUR	Buena Vista	1	21
	Marillanos	1	
	Mixcos	5	
	Paraíso	9	
	Potrero Grande	4	
	Tecomates	1	
REGION RUTA AL ATLANTICO	Azacualpilla	3	30
	Fiscal	1	
	Llano Largo	3	
	Lo de Rodríguez	2	
	Lomas de Azacualpilla	7	
	Ruta al Atlántico	2	
	San Antonio La Paz	3	
	San José El Golfo	1	
	Santa Barbara	1	
	Santa Lucia Los Ocotes	3	
	Cebadilla	2	
	Zona 18	1	
	Agua Milko	1	
TOTAL		64	



Entre las acciones orientadas a identificar a familias con menores con algún grado de desnutrición, y/o familias con violencia intrafamiliar se participa en grupos multidisciplinarios para la protección de NNA del municipio de Palencia de la siguiente forma.

PARTICIPACIÓN EN REDES DE PROTECCIÓN	
COMUSAN	11
RED DE DERIVACIÓN	11
<b>TOTAL</b>	<b>22</b>

### PROGRAMA EXPLORADORES POLICIALES

Como articulación institucional se promueve la prevención de la violencia junto a programas comunitarios de la Policía Nacional Civil con la participación de menores y padres de familia en el programa de Exploradores Policiales, participando 58 menores de 13 comunidades de las siguientes regiones

PROGRAMA EXPLORADORES POLICIALES		
	COMUNIDAD	CANTIDAD
REGION CENTRAL	Agua Tibia	8
	Rincón de la Piedra	7
	Pueblo Nuevo	7
	La Joya	8
	Jardines	5
	ojo de agua	6
	Pie del Cerro	1
	Cubes	4
REGION SUR	Mixcos	2
	Potrero Grande	2
REGION RUTA	Fiscal	4
	Llano Largo	3
	Lomas de Azacualpilla	1
<b>TOTAL</b>		<b>58</b>



## REFERENCIA Y ACOMPAÑAMIENTO DE NNA A INSTITUCIONES DE PROTECCIÓN

Entre las acciones de intervención ante derechos vulnerados a NNA, se encuentra el traslado y referencia a instituciones de protección haciendo un total de 103 casos atendidos.

REFERENCIA Y ACOMPAÑAMIENTO A ISNTITUIONES DE PROTECCION DE NIÑEZ Y ADOLESCENCIA											
COMUNIDAD	INSTITUCION DE REFERENCIA										
	Casa Joven	Psicología	Terapia Ocupacional	CREI	CAP	Organismo Judicial Metropolitano de NNA	MAINA	Supervisión Educativa /PNC/Defensa Publica Penal	PNC/ PGN	CANTIDAD	
REGION CENTRAL	Rincón de la Piedra	3						1		4	42
	Rincón de la Piedra/ Jocotales	1	1							2	
	Colonia Jardines	1	1	3						5	
	Colonia La Joya	1		5						6	
	Ojo de Agua	2	1		2	1	2			8	
	Agua Tibia	4		2	6					12	
	Pueblo Nuevo		1			1				2	
	Cubés	3								3	
REGION SUR	Buena Vista								5	5	18
	Tecomates	1	5				3			9	
	Paraíso	2					1			3	
	Sacabastal		1							1	
REGION ALTA	Sanguayaba					3	5			8	11
	Concepción		1							1	
	El Morrito	1								1	
	La Culebra								1	1	

REFERENCIA Y ACOMPAÑAMIENTO A INSTITUCIONES DE PROTECCIÓN DE NIÑEZ Y ADOLESCENCIA												
	COMUNIDAD	INSTITUCION DE REFERENCIA										
		Casa Joven	Psicología	Terapia Ocupacional	CREI	CAP	Organismo Judicial Metropolitano de NNA	MAINA	Supervision Educativa /PNC/Defensa Publica Penal	PNC/ PGN	CANTIDAD	
REGION PLAN GRANDE	Primera Joya	2									2	2
REGION RUTA	Azacualpilla	3				2					5	5
REGION SANSUR	Sansur	3	2								5	25
	Carrizal		2				4				6	
	Sansur/Tablas	6									6	
	Yerbabuena							8			8	
	<b>TOTAL</b>	<b>33</b>	<b>15</b>	<b>10</b>	<b>8</b>	<b>4</b>	<b>7</b>	<b>19</b>	<b>1</b>	<b>6</b>	<b>103</b>	

## **OFICINA MUNICIPAL DE ATENCIÓN AL ADULTO MAYOR**

### **DESCRIPCIÓN**

Con la finalidad de atender al grupo poblacional de la tercera edad, con domicilio en la jurisdicción del municipio de Palencia, en la Oficina Municipal de Atención al Adulto Mayor de la Dirección de Desarrollo Social se llevan a cabo las acciones correspondientes para ejecutar el Decreto 80-96 correspondiente a la ley de Protección a las personas de la tercera edad, así como el decreto No. 85-2005, que se refiere a la ley del Programa de Aporte Económico del Adulto Mayor, el reglamento respectivo, y sus reformas.

De acuerdo con los lineamientos para brindar cobertura social a personas de la tercera edad que presentan vulnerabilidad, se conforman expedientes de las personas que cuentan con la edad definida de 65 años en adelante y que sean vecinos del Municipio de Palencia, así como la atención básica en servicios de salud.

#### **Misión:**

Brindar servicios sociales a personas de la tercera edad, promocionando los derechos de los adultos mayores para facilitar los procesos en obtención del aporte económico, contribuyendo en los cuidados básicos, para mejorar la calidad de vida de las personas de la tercera edad del municipio.

#### **Visión:**

Ser una oficina comprometida con los vecinos del municipio, facilitando programas y proyectos que les benefician, aportando servicios de atención con calidad y eficiencia, respetando las brechas generacionales de la población para fortalecer la integridad de vida de la población.

**ADULTOS MAYORES REGION CENTRAL**

OFICINA MUNICIPAL DEL ADULTO MAYOR						
	TOTAL DE BENEFICIARIOS DEL APOORTE	TOTAL NUEVOS BENEFICIARIOS DEL APOORTE	TOTAL VISITAS REALIZADAS	TOTAL PENDIENTES DE VISITA	NUEVAS SOLICITUDES RECIBIDAS	NUEVAS SOLICITUDES PRESENTADAS
<b>Agua Tibia</b>	117	41	47	18	24	21
La Joya	12	3	8	6	7	5
Rio las Cañas	1					
Tabacal	1	1		1		
Azumpal	1					
Ceiba	1	1	1			
Las Morenas	2	1	1			
<b>Ojo de Agua</b>	145	36	40	13	23	19
Montañitas	6	2	1		1	1
<b>Pueblo Nuevo</b>	78	16	46	9	12	10
<b>Rincon de la Piedra</b>	60	20	15	2	3	3
Jardines	9	6	14	5	9	5
Llanos de Palencia	2	2	2			
Vigas	2	2	3			
Pastoria	2		1			
Chayal	1	1			1	
Laguna	7	3	6		2	2
Nivel	1	1				
Jocotales	3	1	3		2	2
<b>Cubes</b>	61	18	38	5	10	8
<b>Lo de Silva</b>	17	5	12	3	6	6
Lajas	1		1			
Cangrejito	2		3		1	1
<b>Pie del cerro</b>	22	8	16	1		
Pito	3	1	3			
<b>Triunfo</b>	24	8	18	1	7	7
Astales	2	1	1		2	2
Volcancito	13	5	5			
<b>TOTALES</b>	<b>596</b>	<b>183</b>	<b>285</b>	<b>64</b>	<b>110</b>	<b>92</b>

**ADULTOS MAYORES REGION RUTA AL ATLANTICO**

OFICINA MUNICIPAL DEL ADULTO MAYOR						
	BENEFICIARIOS	NUEVOS	VISITAS	PENDIENTES	NUEVAS SOLICITUDES RECIBIDAS	NUEVAS SOLICITUDES PRESENTADAS
	DEL APOORTE	BENEFICIARIOS	REALIZADAS	DE VISITA		
<b>Azacualpilla</b>	23	11	11	8	7	4
Santa Elena	6	3	3	6	3	1
Lomas de Azacualpilla	36	5	11	12	12	6
Jardines de Azacualpilla					3	1
Joya 2000	8	4	3	4	16	11
Villas de Oriente	3	2	3	3	2	1
Jardines del Atlántico	5		2	5	2	1
San Mauricio	12	9	7	11	5	2
Nance dulce	11	7	7	7		
Mirabella	1				1	1
San Carlos	2	2	1	1		
Valle del Atlántico			1	1		
<b>Fiscal</b>	34	21	16	14	19	16
Mirador de la Cruz	1	1	1		3	1
Minesota	1	1			1	1
Colinas del Norte			5			
Jardines del Fiscal	1				1	1
Jardines del Norte		2	1			
Lomas del Fiscal	3	1	2	2	1	1
Peña Negra	1		1		1	1
Posadas del Sol			3	1	1	1
San Carlos	5	3	5	3	4	4
San Jorge	2		1			
Brisas del Fiscal	1	1			1	1
Piedras Verdes						3
Finca San Juan					1	1
Jicaro	7	4	6	8	1	1
Trapichito	4	2	2	2		
<b>TOTALES</b>	<b>167</b>	<b>79</b>	<b>92</b>	<b>89</b>	<b>85</b>	<b>60</b>

## ADULTOS MAYORES REGION PLAN GRANDE

OFICINA MUNICIPAL DEL ADULTO MAYOR						
	TOTAL DE BENEFICIARIOS DEL APOORTE	TOTAL NUEVOS BENEFICIARIOS DEL APOORTE	TOTAL VISITAS REALIZADAS	TOTAL PENDIENTES DE VISITA	NUEVAS SOLICITUDES RECIBIDAS	NUEVAS SOLICITUDES PRESENTADAS
<b>Anonos</b>	26	4	13	4	6	6
<b>Manzanote</b>	19	6	16	4	9	7
Barro Colorado	7	6	7	1	2	2
Plantón	1	1	2			
Maneadero	1	1				
<b>Plan Grande</b>	38	14	39	14	8	5
Bejucalito	7	3	4	2	1	1
Vertientes	7	3	8	3	2	2
<b>Primera Joya</b>	30	11	22	1	2	2
Joya Galana						
<b>TOTALES</b>	<b>136</b>	<b>49</b>	<b>111</b>	<b>29</b>	<b>30</b>	<b>25</b>

## ADULTOS MAYORES REGION ALTA

OFICINA MUNICIPAL DEL ADULTO MAYOR						
	BENEFICIARIOS DEL APOORTE	NUEVOS BENEFICIARIOS	VISITAS REALIZADAS	PENDIENTES DE VISITA	SOLICITUDES RECIBIDAS	SOLICITUDES PRESENTADAS
<b>Sanguayaba</b>	115	35	53	22	16	14
<b>Concepción</b>	38	12	13	3	3	2
<b>Manantial</b>	25	10	11	4	4	4
Culebra	17	6	11	4	4	2
Jocotales	2		3			
Morrito	8	2	3	2	2	2
Nombre de Dios	3	1	3	1		
<b>TOTALES</b>	<b>208</b>	<b>66</b>	<b>97</b>	<b>36</b>	<b>29</b>	<b>24</b>

**REGION SANSUR**

OFICINA DE ATENCIÓN AL ADULTO MAYOR						
COMUNIDAD	BENEFICIARIOS DEL APOORTE	NUEVOS BENEFICIARIOS	VISITAS REALIZADAS	PENDIENTES DE VISITA	SOLICITUDES RECIBIDAS	SOLICITUDES PRESENTADAS
<b>Sansur</b>	41	15	38	7	12	8
Cofradías	10	5	8		2	1
Agua Caliente	4	2	3		1	1
Bejucal	20	8	8	7	12	11
Brisas	1					
Carrizal	11	5	8	3	2	1
Durazno	17	9	14	2	2	1
Hatillo	7	1	3	1	1	1
Joya Larga	4	3	1		1	1
Joyas	8	4	4	1	1	1
Zapote	2	2	5			
<b>Yerbabuena</b>	56	10	27	7	6	5
La Molar	1		4	2	2	2
Mojón	2	3	1			
Tablas	3	3	3			
<b>Chorritos</b>	7	1	4			
Tambor	3	2	2			
Guayabitas				2	2	2
<b>TOTALES</b>	<b>197</b>	<b>73</b>	<b>131</b>	<b>32</b>	<b>44</b>	<b>35</b>

**REGION SUR**

OFICINA DE ATENCIÓN AL ADULTO MAYOR						
COMUNIDAD	BENEFICIARIOS DEL APOORTE	NUEVOS BENEFICIARIOS	VISITAS REALIZADAS	PENDIENTES DE VISITA	SOLICITUDES RECIBIDAS	SOLICITUDES PRESENTADAS
<b>Buena Vista</b>	23	13	24			
El Palmar	1		5			
<b>Mixcos</b>	64	15	44	6	10	10
Potrero Grande	40	9	25	3	5	3
<b>Marillanos</b>	30	12	21	2	5	5
Joya Honda	1		3	1		
<b>Paraiso</b>	50	20	29	10	8	6
Nubitas	10	7	9			
Pitas	21	11	19	3	6	4
Sacabastal	14	9	11	2	2	
<b>Planes</b>	18	7	19	1	7	5
<b>Tecomates</b>	44	14	27	3	8	7
<b>TOTALES</b>	<b>316</b>	<b>117</b>	<b>236</b>	<b>31</b>	<b>51</b>	<b>40</b>



## ADULTOS MAYORES DEL MUNICIPIO DE PALENCIA

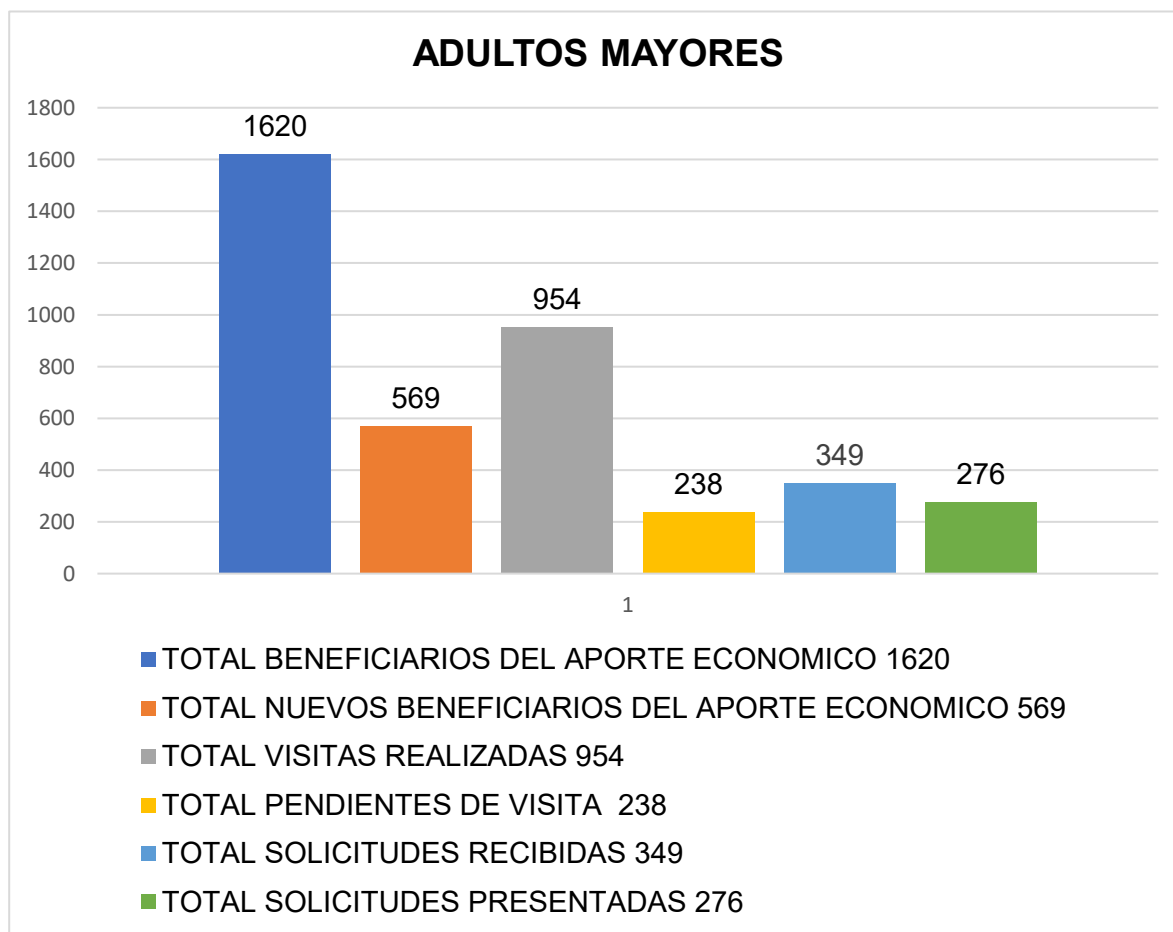

## **OFICINA DE SALUD**

### **DESCRIPCIÓN:**

Facilitar servicios básicos de salud a los vecinos del municipio de Palencia, es uno de los objetivos planteados en el plan de trabajo municipal, por tal razón la importancia de la **Oficina de Salud Municipal** es promover la prevención de enfermedades que manifiestan los vecinos, a través de diferentes acciones que faciliten los servicios a la población.

Realizar visitas médicas domiciliarias, traslados de pacientes a los diferentes centros médicos y asistenciales, gestionar el apoyo con la compra de medicamentos para los pacientes que llenen los requisitos establecidos, gestión de laboratorios y exámenes complementarios a sus tratamientos, referencia y contra referencia de casos detectados en la clínica municipal, forman parte de los servicios de la Oficina de Salud Municipal.

### **Misión:**

Brindar los servicios de salud al vecino, que les permitan la resolución de sus principales necesidades, en forma eficiente y acertada de acuerdo con los diagnósticos médicos establecidos, llevando alternativas de solución que minimicen sus riesgos y ayuden a su recuperación.

### **Visión:**

Ser una unidad que contribuya de forma eficiente, oportuna y acertada en la prestación de los servicios de salud destinados a la población vulnerable y que requiera la atención del personal municipal destinado a contribuir en la mejora de las condiciones de salud de las familias palencianas.

## CLINICA MÉDICA Y FARMACIA MUNICIPAL

A través de los servicios de la clínica médica municipal y la farmacia se brindan servicios básicos de salud a pacientes que desean contar con este servicio, por lo que se atendieron a un total de 3,321 pacientes provenientes de 82 comunidades de las siguientes regiones

### PACIENTES ATENDIDOS EN CLINICA MÉDICA Y FARMACIA MUNICIPAL REGION CENTRAL

PACIENTES ATENDIDOS EN CLINICA MUNICIPAL	
COMUNIDAD	TOTAL, PACIENTES ATENDIDOS
<b>Agua Tibia</b>	241
La Joya	55
Tabacal	3
Ceiba	11
<b>Ojo de Agua</b>	574
Montañitas	13
<b>Pueblo Nuevo</b>	373
<b>Rincón de la Piedra</b>	196
Colonia Jardines	107
Llanos de Palencia	2
Vigas	2
Pastoría	1
Caserío Monja Blanca	53
Jocotales	4
<b>Cubes</b>	124
<b>Lo de Silva</b>	45
Lajas	2
<b>Pie del cerro</b>	114
Pito	2
<b>Triunfo</b>	45
Astales	3
Volcancito	16
<b>TOTALES</b>	<b>1986</b>

**PACIENTES ATENDIDOS EN CLINICA MÉDICA Y FARMACIA MUNICIPAL  
REGION SUR**

PACIENTES ATENDIDOS EN CLINICA MUNICIPAL	
COMUNIDAD	TOTAL, PACIENTES ATENDIDOS
<b>Buena Vista</b>	11
<b>Mixcos</b>	167
Potrero Grande	118
<b>Marillanos</b>	15
Tejarcito	1
Joya Honda	13
El Colorado	3
<b>Paraíso</b>	45
Nubitas	1
Pitas	12
Sacabastal	17
<b>Planes</b>	9
<b>Tecomates</b>	99
Cebadilla	30
Santa Rita	4
San José Pinula	4
<b>TOTALES</b>	<b>549</b>

**PACIENTES ATENDIDOS EN CLINICA MÉDICA Y FARMACIA MUNICIPAL  
REGION PLAN GRANDE**

PACIENTES ATENDIDOS EN CLINICA MUNICIPAL	
COMUNIDAD	TOTAL PACIENTES ATENDIDOS
<b>Anonos</b>	78
<b>Manzanote</b>	31
Plantón	6
Barro Colorado	2
<b>Plan Grande</b>	43
Vertientes	22
<b>Primera Joya</b>	80
Joya Galana	2
<b>TOTALES</b>	<b>264</b>

**PACIENTES ATENDIDOS EN CLINICA MÉDICA Y FARMACIA MUNICIPAL  
REGION ALTA**

PACIENTES ATENDIDOS EN CLINICA MUNICIPAL	
COMUNIDAD	TOTAL PACIENTES ATENDIDOS
<b>Concepción</b>	69
Pastoría	5
Cumbre	1
<b>Manantial</b>	23
Culebra	20
Jocotales	14
Morrito	6
Santa Barbara	1
<b>Sanguayaba</b>	77
<b>TOTALES</b>	<b>216</b>

**PACIENTES ATENDIDOS EN CLINICA MÉDICA Y FARMACIA MUNICIPAL  
REGION SANSUR**

PACIENTES ATENDIDOS EN CLINICA MUNICIPAL	
COMUNIDAD	TOTAL, PACIENTES ATENDIDOS
<b>Sansur</b>	44
Bejucal	26
Cofradías	4
Agua Caliente	1
Carrizal	12
Durazno	1
Hatillo	8
Joya Larga	7
Joyas	4
Zapote	3
Navajas	1
<b>Yerbabuena</b>	59
Amolar	2
Moritas	1
Chorritos	3
<b>TOTALES</b>	<b>176</b>

**PACIENTES ATENDIDOS EN CLINICA MÉDICA Y FARMACIA MUNICIPAL  
REGION RUTA AL ATLÁNTICO**

PACIENTES ATENDIDOS EN CLINICA MUNICIPAL	
COMUNIDAD	TOTAL, PACIENTES ATENDIDOS
<b>Azacualpilla</b>	26
Santa Elena	4
Lomas de Azacualpilla	3
Joya 2000	8
Jardines del Atlántico	10
Nance dulce	10
Cruce de Palencia	3
<b>Fiscal</b>	16
Mirador de la Cruz	1
Colinas del Norte	4
Jícaro	4
Chato	10
Llano Largo	20
San Rafael	1
Conchas	4
Ruta al Atlántico	2
Suquinay	4
<b>TOTALES</b>	<b>130</b>

## JORNADAS MEDICAS REALIZADAS

Con la presencia de un médico comunitario se realizan jornadas medicas en comunidades del municipio donde se han atendido 2057 pacientes de 41 comunidades

### REGION CENTRAL

PACIENTES ATENDIDOS EN JORNADAS MEDICAS		
COMUNIDAD	JORNADAS MEDICAS REALIZADAS	PACIENTES ATENDIDOS
Agua Tibia	1	28
INED	1	26
Pueblo Nuevo	1	25
Mis Años Dorados	5	156
Laguna	2	33
Cubes	1	68
Lo de Silva	1	19
Pie del cerro	8	322
Triunfo	1	39
Astales	1	22
Volcancito	1	39
<b>TOTALES</b>	<b>23</b>	<b>777</b>

### REGION SUR

PACIENTES ATENDIDOS EN JORNADAS MEDICAS		
COMUNIDAD	JORNADAS MEDICAS REALIZADAS	PACIENTES ATENDIDOS
<b>Buena Vista</b>	2	45
Potrero Grande	3	68
Sacabastal	1	1
<b>Planes</b>	2	59
<b>Tecomates</b>	2	27
<b>TOTALES</b>	<b>10</b>	<b>200</b>



## REGION ALTA

PACIENTES ATENDIDOS EN JORNADAS MEDICAS		
COMUNIDAD	JORNADAS MEDICAS REALIZADAS	PACIENTES ATENDIDOS
<b>Concepcion</b>	1	30
La Colonia	2	87
Cedrito	1	23
Cumbre	2	59
Culebra	1	48
Morrito	1	23
<b>Sanguayaba</b>	1	30
<b>TOTALES</b>	<b>9</b>	<b>300</b>

## REGION PLAN GRANDE

PACIENTES ATENDIDOS EN JORNADAS MEDICAS		
COMUNIDAD	JORNADAS MEDICAS REALIZADAS	PACIENTES ATENDIDOS
<b>Anonos</b>	1	38
<b>Manzanote</b>	1	40
Barro Colorado	1	12
Bejucalito	1	36
<b>TOTALES</b>	<b>4</b>	<b>126</b>

## REGION SANSUR

PACIENTES ATENDIDOS EN JORNADAS MEDICAS		
COMUNIDAD	JORNADAS MEDICAS REALIZADAS	PACIENTES ATENDIDOS
Bejucal	1	53
Durazno	1	22
Hatillo	1	23
Joya Larga	1	22
Joyas	2	64
<b>Yerbabuena</b>	1	83
Tablas	1	42
Chorritos	1	29
<b>TOTALES</b>	<b>9</b>	<b>338</b>

## REGION RUTA AL ATLANTICO

PACIENTES ATENDIDOS EN JORNADAS MEDICAS		
COMUNIDAD	JORNADAS MEDICAS REALIZADAS	PACIENTES ATENDIDOS
<b>Azacualpilla</b>	2	39
Lomas de Azacualpilla	1	38
Joya 2000	4	132
Banderas	1	16
Las Conchas	1	72
<b>Fiscal</b>	2	19
<b>TOTALES</b>	<b>11</b>	<b>316</b>

## JORNADA OFTALMOLOGICA

En coordinación con VISUALIZA se han realizado 9 jornadas oftalmológicas para atender a pacientes con afecciones en la vista, donde se han atendido a 1,048 pacientes de 36 comunidades de las siguientes regiones

### REGIÓN CENTRAL

PACIENTES ATENDIDOS EN JORNADAS OFTALMOLOGICAS	
COMUNIDAD	PACIENTES ATENDIDOS
Agua Tibia	146
La Joya	27
Ojo de Agua	132
Pueblo Nuevo	108
Rincon de la Piedra	87
Colonia Jardines	27
Cubes	33
Lo de Silva	26
Pie del cerro	13
Triunfo	10
Astales	1
<b>TOTAL</b>	<b>610</b>

### REGION SUR

PACIENTES ATENDIDOS EN JORNADAS OFTALMOLOGICAS	
COMUNIDAD	PACIENTES ATENDIDOS
Buena Vista	10
Mixcos	57
Potrero Grande	36
Marillanos	22
Paraiso	36
Sacabastal	2
Tecomates	34
<b>TOTAL</b>	<b>197</b>

## REGION PLAN GRANDE

PACIENTES ATENDIDOS EN JORNADAS OFTALMOLOGICAS	
COMUNIDAD	PACIENTES ATENDIDOS
Manzanote	23
Plan Grande	38
Bejucalito	2
Primera Joya	10
<b>TOTAL</b>	<b>73</b>

## REGION ALTA

PACIENTES ATENDIDOS EN JORNADAS OFTALMOLOGICAS	
COMUNIDAD	PACIENTES ATENDIDOS
Concepción	3
Manantial	7
Culebra	6
Sanguayaba	49
<b>TOTAL</b>	<b>65</b>

## REGION SANSUR

PACIENTES ATENDIDOS EN JORNADAS OFTALMOLOGICAS	
COMUNIDAD	PACIENTES ATENDIDOS
Azacualpilla	18
San Mauricio	4
Fiscal	27
Jicaró	3
Trapichito	3
<b>TOTAL</b>	<b>55</b>

### JORNADAS DE PAPANICOLAU TAMIZAJE Y METODOS ANTICONCEPTIVOS

En coordinación con instituciones como ALAS y el CAP se realizaron 5 jornadas de salud reproductiva donde se han atendido a 192 mujeres con exámenes de Papanicolaú y la aplicación de métodos anticonceptivos, vecinas de las siguientes regiones

JORNADAS DE PAPANICOLAU TAMIZAJE Y METODOS ANTICONCEPTIVOS					
FUNDACION ALAS		PACIENTES ATENDIDOS	CAP Y MUNICIPALIDAD DE PALENCIA		PACIENTES ATENDIDOS
REGION CENTRAL	Pueblo Nuevo	32	Agua Tibia	8	75
			La Joya	2	
			Ojo de Agua	7	
	Rincón de la Piedra	2	Pueblo Nuevo	1	
			Rincón de la Piedra	15	
			Lo de Silva	1	
	Triunfo	5	Pie del cerro	1	
			Triunfo	1	
REGION SUR			Potrero Grande	1	3
			Paraíso	1	
			Sacabastal	1	

PACIENTES ATENDIDOS EN JORNADAS OFTALMOLOGICAS	
COMUNIDAD	PACIENTES ATENDIDOS
Sansur	16
Bejuca	1
Agua Caliente	3
Carrizal	24
Yerbabuena	4
<b>TOTAL</b>	<b>48</b>

REGION SANSUR		Yerbabuena	76	76
REGION ALTA		Sanguayaba	20	20
REGION RUTA AL ATLANTICO		Azacualpilla	12	57
		Nance dulce	45	
TOTAL		37	TOTAL	192

## TRASLADO Y ACOMPAÑAMIENTO A PACIENTES

Se realizo el traslado de 114 pacientes a diferentes hospitales para realizar cirugías y tratamiento de diversas patologías; provenientes de 27 comunidades de las siguientes regiones

TRASLADOS DE PACIENTES A HOSPITALES						
	COMUNIDAD	VISUALIZA	FUNDACIÓN ALAS	HOSPITAL HERMANO PEDRO	HOSPITAL DE ESCUINTLA	HOSPITAL FEDERICO MORA
REGION CENTRAL	Agua Tibia	8				1
	Ojo de Agua	8		3		
	La Joya	2				
	Pueblo Nuevo	5				
	Rincón de la Piedra	9	5			
	Laguna			1		
	Jardines	2				
	Cubes	2	2			
	Lo de Silva	3	2			
	Pie del cerro	4	5			
	Triunfo	3	1			
REGION SUR	Mixcos	4				
	Cebadilla			1		
	Marillanos	1				
	Paraíso	1				
	Canoas			2		
	Tecomates	1				
REGION PLAN GRANDE	Manzanote			4		
	Plan Grande	3		1		
	Bejucalito	1				
	Primera Joya			1		
REGION ALTA	Concepción					4
	Sanguayaba	5		1		
REGION SANSUR	Sansur	2		2		
	Yerbabuena	2			3	
REGION RUTA AL ATLANTICO	Azacualpilla	2		1		
	Fiscal	4	1	1		
TOTAL		72	16	18	3	5

## VISITAS MÉDICAS DOMICILIARES

En coordinación con el medico municipal se realizan visitas domiciliars a pacientes para realizar tratamientos y entrega de medicamento a quienes solicitan el servicio, por lo que se realizaron 60 visitas domiciliars a pacientes de las siguientes comunidades

VISITAS MÉDICAS REALIZADAS			
	COMUNIDAD	PACIENTES VISITADOS	
REGION CENTRAL	Ojo de Agua	6	21
	Rincón de la Piedra	3	
	Chayal	3	
	Laguna	4	
	Cubes	4	
	Lo de Silva	1	
REGION SUR	Mixcos	5	6
	Potrero Grande	1	
REGION ALTA	Concepción	2	3
	Sanguayaba	1	
REGION SANSUR	Bejucal	2	3
	Durazno	1	
REGION RUTA AL ATLANTICO	Azacualpilla	17	27
	Joya 2000	1	
	Nance dulce	7	
	Fiscal	2	
TOTAL		60	

## CAPACITACIONES A PROMOTORAS DE SALUD

En coordinación con visualiza se realizó el de curso de toma de agudeza visual evaluación primaria del ojo tavepo impartido por visualiza, 12 promotoras de salud provenientes de las siguientes comunidades

CURSO DE TOMA DE AGUDEZA VISUAL EVALUACION PRIMARIA DEL OJO TAVEPO IMPARTIDO POR VISUALIZA	
COMUNIDAD	CANTIDAD
Azacualpilla	2
Manantial	1
Llano Largo	2
Pueblo Nuevo	3
Ojo de Agua	2
Manzanote	2
<b>TOTAL</b>	<b>12</b>

## PACIENTES ATENDIDOS

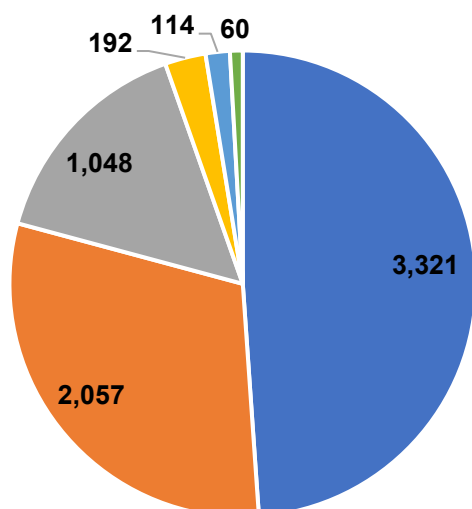

- CLINICA MEDICA MUNICIPAL 3,321
- JORNADAS MEDICAS COMUNITARIAS 2,057
- JORNADAS OFTALMOLOGICAS 1,048



## **OFICINA MUNICIPAL DE SEGURIDAD ALIMENTARIA Y NUTRICIONAL**

Con las gestiones realizadas ante instituciones que promueven seguridad alimentaria se han realizado visitas domiciliarias para identificar familias con precariedad a manera de apoyarles con víveres, así mismo, con el Apoyo de la Fundación Castillo Córdova se realizan barridos y jornadas nutricionales para identificar menores con desnutrición para monitorear su crecimiento y entregarles víveres y medicamentos a las familias de menores identificados.

Con la coordinación ante Caritas Arquidiocesanas se provee de transporte de alimentos hacia 17 comunidades para beneficiar a 1430 familias con la disponibilidad de alimentos; de la misma forma se coordina junto a For Ever Changed la entrega de alimentos servidos en el comedor de caserío potrero Grande para beneficiar a 21 familias.

A través de la Oficina Municipal de Seguridad Alimentaria se han beneficiado 1668 con entrega de alimentos así también se han identificado que presentan desnutrición, aportando soluciones en acceso y disponibilidad de alimentos de las familias de las regiones del municipio de Palencia

**REGION CENTRAL**

INSTITUCIONES QUE PROMUEVEN Y APOYAN EN SEGURIDAD ALIMENTARIA								
COMUNIDAD	FUNDACIÓN CASTILLO CORDOVA				FUNDACIÓN TZU CHI	MIDES	CARITAS ARQUIDIOCESANAS	CANTIDAD
	ENTREGA DE VIVERES	VISITAS DOMICILIARES	BARRIDOS NUTRICIONALES	JORNADAS NUTRICIONALES	VISITAS DOMICILIARES	ENTREGA DE ALIMENTOS SERVIDOS	TRANSPORTE DE ALIMENTOS	
Agua Tibia	2	1				100 desayunos 150 almuerzos		253
Colonia Jardines	1							
Pueblo Nuevo		1			8			
Las Montañitas	1	2						1
Triunfo	1	4						1
Volcancito			50	12				62
Los Cubes					2			
Lo de Silva							33	
Pie del Cerro	1	3						1
<b>TOTAL</b>	<b>6</b>	<b>11</b>	<b>50</b>	<b>12</b>	<b>10</b>	<b>250</b>	<b>33</b>	<b>318</b>

## REGION SUR

INSTITUCIONES QUE PROMUEVEN Y APOYAN EN SEGURIDAD ALIMENTARIA										
COMUNIDAD	FUNDACIÓN CASTILLO CORDOVA			VISAN/ MAGA	FOR EVER CHANGED		FUNDACIÓN TZU CHI	CARITAS ARQUIDIOCESANAS	LICEO SAN FRANCISCO	CANTIDAD
	ENTREGA DE VIVERES	VISITAS DOMICILIARES	JORNADAS NUTRICIONALES	ENTREGA DE VIVERES	ENTREGA DE VIVERES	ENTREGA DE ECOFILTROS	VISITAS DOMICILIARES	TRASLADO DE ALIMENTOS	ENTREGA DE VIVERES	
Mixcos	2	6	2		19					29
Marillanos							2			2
Potrero Grande	1	4		1	50 360 almuerzos	21	4		4	445
Planes				1						1
Buena Vista								55		55
Tecomates					1					1
Sacabastal	1	5		1			5			12
<b>TOTAL</b>	<b>4</b>	<b>15</b>	<b>2</b>	<b>3</b>	<b>430</b>	<b>21</b>	<b>11</b>	<b>55</b>	<b>4</b>	<b>545</b>

## REGION ALTA

INSTITUCIONES QUE PROMUEVEN Y APOYAN EN SEGURIDAD ALIMENTARIA								
COMUNIDAD	FUNDACIÓN CASTILLO CORDOVA				VISAN/ MAGA	FUNDACIÓN TZU CHI	CARITAS ARQUIDIOCESANAS	CANTIDAD
	ENTREGA DE VIVERES	VISITAS DOMICILIARES	JORNADAS NUTRICIONALES	ENTREGA DE ECOFILTROS	ENTREGA DE VIVERES	VISITAS DOMICILIARES	TRASLADO DE ALIMENTOS	
Sanguayaba	3	7	5	1	1			17
Petencito							66	66
Concepción					1	1	77	79
Cedrito							22	22
Morrito							44	44
Manantial					1		55	56
<b>TOTAL</b>	<b>3</b>	<b>7</b>	<b>5</b>	<b>1</b>	<b>3</b>	<b>1</b>	<b>264</b>	<b>284</b>

## REGION SANSUR

INSTITUCIONES QUE PROMUEVEN Y APOYAN EN SEGURIDAD ALIMENTARIA								
COMUNIDAD	FUNDACIÓN CASTILLO CORDOVA					VISAN/ MAGA	CARITAS ARQUIDIOCESANAS	CANTIDAD
	ENTREGA DE VIVERES	VISITAS DOMICILIARES	BARRIDOS NUTRICIONALES	JORNADAS NUTRICIONALES	ENTREGA DE ECOFILTROS	ENTREGA DE VIVERES		
Yerbabuena	1	5					66	72
Sansur	2	4		10		1	22	39
Bejucal		1						1
Carrizal		1	32				22	55
Durazno		1						1
Cofradías							33	33
Hatio							33	33
Joya Larga							33	33
Zapote	1	1			1			3
<b>TOTAL</b>	<b>4</b>	<b>13</b>	<b>32</b>	<b>10</b>	<b>1</b>	<b>1</b>	<b>209</b>	<b>270</b>

## REGION RUTA AL ATLANTICO

INSTITUCIONES QUE PROMUEVEN Y APOYAN EN SEGURIDAD ALIMENTARIA					
COMUNIDAD	FUNDACIÓN CASTILLO CORDOVA			FUNDACIÓN TZU CHI	CANTIDAD
	ENTREGA DE VIVERES	VISITAS DOMICILIARES	JORNADAS NUTRICIONALES	VISITAS DOMICILIARES	
Azacualpilla	1	1	4	7	13
<b>TOTAL</b>	<b>1</b>	<b>1</b>	<b>4</b>	<b>7</b>	<b>13</b>

**REGION PLAN GRANDE**

INSTITUCIONES QUE PROMUEVEN Y APOYAN EN SEGURIDAD ALIMENTARIA						
COMUNIDAD	FUNDACIÓN CASTILLO CORDOVA		VISAN/ MAGA	FUNDACIÓN TZU CHI	CARITAS ARQUIDIOCESANAS	CANTIDAD
	VISITAS DOMICILIARES	JORNADAS NUTRICIONALES	ENTREGA DE VIVERES	VISITAS DOMICILIARES	TRANSPORTE DE ALIMENTOS	
Plan Grande		6	1	1		8
Manzanote	2					2
Bejucalito					44	44
Anonos	1				44	45
Vertientes				4	22	26
Chaguite				1		1
Las Puentes	1			2		3
Primera Joya			1		55	56
<b>TOTAL</b>	<b>4</b>	<b>6</b>	<b>2</b>	<b>8</b>	<b>165</b>	<b>185</b>

## OPORTUNIDADES LABORALES

Por medio de la Dirección de Desarrollo Social, la municipalidad aporta opciones de mejoras en la inserción laboral de la población del municipio, como estrategia para alcanzar oportunidades de empleo, en coordinaciones realizadas ante COMUGUATE para apoyo a personas interesadas en oportunidad laboral en el extranjero, así mismo se realizan ante INTECAP a manera de brindar cursos en la elaboración de:

- ✓ Gestión de curso piloto de repostería peruana.
- ✓ Gestión de jornada de corte de pelo gratuito por practicantes del curso.
- ✓ 30 amas de casa participan en el curso de elaboración de Cup Cake y menús ejecutivos.
- ✓ Realización de practica de estudiantes de INTECAP zona 18 en el curso de aplicación de Gelish y Acrílicos a vecinas de la cabecera municipal.

PARTICIPANTES EN CURSOS DE INTECAP	
COMUNIDAD	CANTIDAD
Rincón de la Piedra	45
Pueblo Nuevo	50
Ojo de Agua	52
Colonia La Joya	18
Agua Tibia	21
El Paraíso	13
Azacualpilla	8
San Mauricio	5
<b>TOTAL</b>	<b>212</b>

Se realizó la convocatoria para oportunidades de empleo ante COMUGUATE atendiendo a 42 participantes de las siguientes regiones

CONVOCATORIA PARA OPORTUNIDAD DE EMPLEO EN EL EXTRANJERO			
COMUNIDAD	CANTIDAD	COMUNIDAD	CANTIDAD
Barro Colorado	10	Sansur	7
Plan Grande	2	Yerbabuena	2
Vertientes	2	Bejucal	2
Manzanote	2	Sanguayaba	2
Primera Joya	4	Concepción	1
Azacualpilla	2	Pastoría	6
<b>TOTAL</b>	<b>22</b>	<b>TOTAL</b>	<b>20</b>

## OFICINA MUNICIPAL DE LA JUVENTUD

### DESCRIPCIÓN:

La OMJ tiene la finalidad de brindar a la población joven del municipio los espacios y las herramientas para el desarrollo de sus habilidades y fortalezas, a través de actividades acorde a las necesidades del contexto en el que viven. Acompañando en la formación de valores que les permita desenvolverse según sus capacidades y contribuir al desarrollo de su comunidad.

### MISIÓN:

Promover e incentivar el talento y las habilidades artísticas e intelectuales de los jóvenes, a través de proyectos enfocados al desarrollo artístico, recreativo y emocional, para el fortalecimiento de las necesidades que presentan las juventudes.

### VISIÓN:

Ser el ente promotor del potencial juvenil del municipio e impulsar el talento a un nivel superior, creando los espacios adecuados y a través de los mismos brindar las herramientas necesarias para darle el valor que merecen las juventudes.

### CLASES DE ZUMBA Y BAILE TERAPIA

Se impartieron cursos de Bailoterapia a 534 participantes de 3 grupos.

CLASES DE BAILOTERAPIA			
REGION	COMUNIDAD	CANTIDAD DE PARTICIPANTES	
REGION CENTRAL	Agua Tibia, antigua Municipalidad	32	402
	Agua Tibia, La Mortera CAP	67	
	Agua Tibia, Salón El Diamante, CENDIM	169	
	Pueblo Nuevo, Salón Municipal	40	
	Pueblo Nuevo, Antigua Municipalidad	22	
	Rincón de la Piedra, Mis años Dorados	51	
	Escuela de Padres matutina	9	
	Escuela de Padres vespertina	12	
REGION SUR	Los Tecomates	19	115
	El Paraíso, Sector La Playa	96	
REGION RUTA AL ATLANTICO	Trapichito Azacualpilla	17	17
TOTAL DE PARTICIPANTES		534	

Con la aplicación de técnicas de Crayón pastes Seco, Teoría del Color, Texturas, Empastado, Contrastes, Composición, Difuminados e introducción al teatro, se realizan cursos de artes, y artes visuales dirigidos a 134 niños, adolescentes y jóvenes del municipio, de las siguientes comunidades

CURSO DE ARTES VISUALES			
COMUNIDAD		CANTIDAD DE PARTICIPANTES	
REGION CENTRAL	Pueblo Nuevo	30	39
	Rincón de la Piedra	5	
	Colonia Jardines de Palencia	6	
	Colonia la Joya	14	
	Agua tibia	16	
	Ojo de Agua	10	
	Los Cubes	3	
	El triunfo	4	
REGION SUR	Los Mixcos	35	17
	La Cebadilla	4	
REGION ALTA	La Concepción	2	1
REGION RUTA	Llano largo	3	2
	El Fiscal	2	
TOTAL		134	



## ELABORACIÓN DE MURALES

Con la finalidad de involucrar a jóvenes en espacios de expresión con arte se elaboraron 6 murales, en diferentes espacios del municipio de las siguientes regiones

ELABORACIÓN DE MURALES			
REGION	COMUNIDAD	INSTITUCIONES DE APOYO	CANTIDAD
REGION CENTRAL	Mural deportivo en espacio ubicado en gradas de parque municipal	Municipalidad de Palencia	1
	Mural en espacio de Instituto Básico INBA en coordinación con grupo juvenil de 25 alumnos	Tema del mural LA MIGRACIÓN Concejo Nacional de la Juventud CONJUVE	1
	Mural del día de la erradicación de la violencia contra la mujer	Municipalidad de Palencia	1
	Clínica Municipal		1
REGION SUR	INBAMI Los Mixcos		1
	Comedor Infantil Potrero Grande	For Ever Changed	1
TOTAL			6



Por medio de estas actividades se participa con grupos juveniles en talleres de integración de jóvenes

COORDINACIONES INTITUCIONALES			
ACTIVIDAD		INSTITUCIONES QUE PROMUEVEN LA ACTIVIDAD	CANTIDAD DE PARTICIPANTES
REGION CENTRAL	Servicio Cívico	Casa Joven	11
	Servicio Cívico	PMT	6
	Capacitación a Jóvenes	TSE y CONJUVE	35
	Feria de emprendimiento juvenil	Municipalidad de Palencia	20
	Jóvenes Protagonistas	MIDES	
	Inauguración del Mes de La Juventud	CONJUVE	50
	Conmemoración del día de la Juventud	Municipalidad de Palencia	350
	Dia de la Palencianidad		270
	Conversatorio	UPCV	91
	Traslado de Luces Navideñas, para Festival de Luces	EEGSA	
	Inauguración de club de ciencias	SENACYT	70
	Capacitación Arte Que Transforma	UPCV	91
	Taller Financiero IMPACT HUB	CONJUVE	32
	Actividad de Volver al Parque	Secretaría Ejecutiva de La Comisión Contra las Adicciones y el Trafico Ilícito de Drogas SECCATID	400
	Diálogos del Futuro	CONJUVE	10
	Conformación de grupos focales en prevención de la violencia	UPCV	30
	Charla Por un mundo sin drogas	Municipalidad de Palencia	30
	Festival de Luces	EEGSA	1
Sansur	Conmemoración del día de la Juventud	UPCV	150
	Taller Tipos y consecuencias de la violencia		18
	Conformación de Junta de Participación Juvenil JPJ		18
	Mesa técnica de JPJ	Feed The Cildren/UPCV/ONAM/Caritas Arquidiocesanas	18
Bejucal	Taller Lúdico	Feed The Cildren UPCV	32
Las Joyas			
TOTAL			1,733

## CHARLAS EDUCATIVAS

Con el apoyo de la Unidad de Prevención comunitaria de la Violencia UPCV, como dependencia del Ministerio de Gobernación se brindaron charlas educativas a jóvenes y padres de familia, de las siguientes instituciones:

	CHARLAS EDUCATIVAS				
	COMUNIDAD	INSTITUCIONES DE APOYO	CANTIDAD		
REGION CENTRAL	EORM Rincon de la Piedra	Municipalidad de Palencia y UPCV	98	154	
	Casa Joven Palencia		11		
	Escuela para Padres		25		
	LIPTA		20		
REGION SUR	EORM Paraiso JV		118	422	
	EORM Potrero Grande		182		
	Aldea Los Planes Telesecundaria		50		
	Aldea Los Tecomates Telesecundaria		72		
REGION RUTA AL ATLANTICO	EORM 728 Azacualpilla			321	321
	TOTAL		897		

## TALLERES DE ARTE

Con la finalidad de promover técnicas de arte en grupos de jóvenes se brindaron estos talleres en las siguientes instituciones

TALLERES DE ARTE	
COMUNIDAD	CANTIDAD
Cantón Agua Tibia	40
SCS PMT Palencia	6
SCS Casa Joven Palencia	11
Taller de muralismo	20
Taller conectando con mis sentimientos	24
Conectando con nuestros hijos a través del arte	20
Taller Arte Terapia	30
Taller de Alfombras de aserrín	10
TOTAL	161

## PARTICIPANTES EN ACTIVIDADES REALIZADAS EN OFICINA MUNICIPAL DE LA JUVENTUD

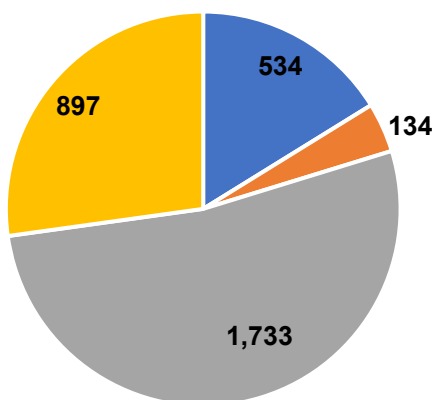

- CLASES DE BAILETERAPIA 534
- CURSO DE ARTES VISUALES 134
- ACTIVIDADES DIRIGIDAS A NNA Y GRUPOS JUVENILES 1,733
- CHARLAS EDUCATIVAS 897

## TALLERES DE ARTE IMPARTIDOS

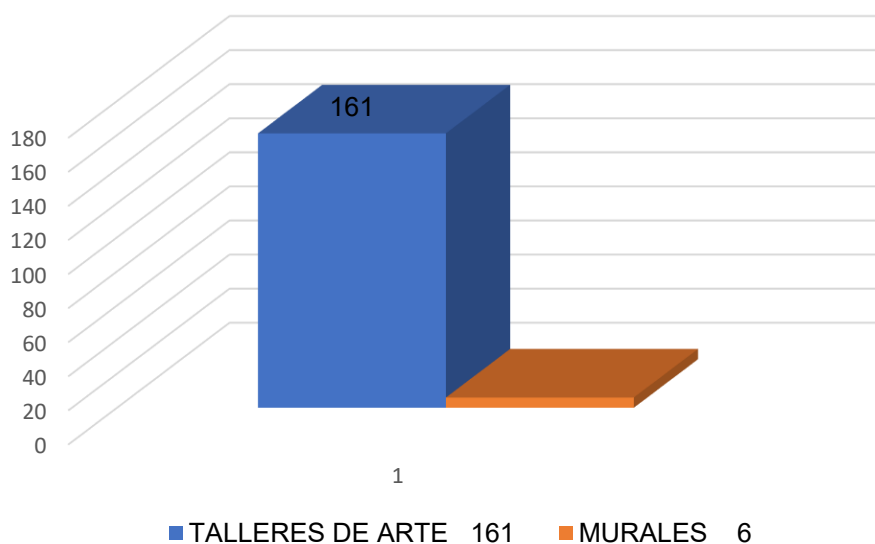

## **OFICINA DE DISCAPACIDAD**

### **Descripción:**

La Oficina Municipal de Atención a Personas con Discapacidad, es el enlace entre las personas con discapacidad y las autoridades municipales, con el propósito de proteger, organizar, informar, orientar sobre alternativas de atención a las problemáticas que afrontan este grupo poblacional, para su integración e inclusión social.

**MISIÓN:** Apoyar con programas y servicios especializados orientados a niños, jóvenes y adultos con discapacidad, potenciando sus capacidades, valoración personal y la de su entorno, aceptándose en un ambiente de respeto y afecto, sensibilizando a la comunidad en general de los problemas que afrontan las personas con discapacidad.

**VISIÓN:** Atender las necesidades de movilidad de las personas con limitaciones físicas, que les permitan mejorar su calidad de vida, tanto a los discapacitados como a las familias que los cuidan.

Entre los servicios brindados a personas con discapacidad se encuentra la dotación de papel higiénico y entrega de bolsas de víveres a 25 personas con discapacidad de aldea Azacualpilla .

### Solicitudes De Aparatos De Movilidad

En la oficina de Discapacidad se han recibido 61 solicitudes de diferentes aparatos de movilidad, así como de pañales para personas con discapacidad, por lo que se han realizado 12 visitas domiciliarias para identificar a personas con discapacidad.

	COMUNIDAD	VISITAS MÉDICAS DOMICILIARES A PERSONAS CON DISCAPACIDAD	SOLICITUDES DE APARATOS DE MOVILIDAD				SOLICITUD DE PAÑALES	SOLICITUD DE BOLSAS DE COLOSTOMIA	SOLICITUD DE PROTESIS	
			SOLICITUDE S DE SILLAS DE RUEDAS	MEDICION PARA SILLA DE RUEDAS	ANDADOR	BASTON				
REGION CENTRAL	Ojo de Agua		10			1				27
	Agua Tibia		3		3		1			
	Rincon de La Piedra						1			
	Colonia Jardines de Palencia							1		
	Pueblo Nuevo		3							
	Aldea Lo de Silva						1			
	Aldea Pie del Cerro		1				1			
	Cubes		1							
REGION SUR	Mixcos	1		1						5
	Potrero Grande	1		2						
REGION ALTA	Tres Quebradas		1				1			6
	Sanguayaba		2				2			
	Culebra									
REGION RUTA	Azacualpilla	10	4			1				21
	Lomas de Azacualpilla		1				1			
	San Mauricio						1		1	
	El Fiscal						1		1	
REGION PLAN GRANDE	Aldea Plan Grande		1				1			2
TOTALES		12	27	3	3	2	11	1	2	

## ENTREGA DE APARATOS DE MOVILIDAD

Con gestiones realizadas ante instituciones como FE EN PRACTICA, CLUB ROTARIO GUATEMALA NORTE, B'DESH, EL MINISTERIO CRISTIANO BETHEL, así como la Municipalidad de Palencia, se han entregado 36 sillas de ruedas, a personas con discapacidad de las siguientes regiones

	OFICINA MUNICIPAL DE DISCAPACIDAD	ENTREGA DE SILLAS DE RUEDAS					
		FE EN PRACTICA	CLUB ROTARIO GUATEMALA NORTE	B'DESH	MINISTERIO CRISTIANO BETHEL	MUNICIPALIDAD DE PALENCIA	
		SILLAS DE RUEDAS					
REGION CENTRAL	Ojo de Agua		1				13
	Agua Tibia		2	1	2		
	Colonia La Joya	1					
	Rincón de La Piedra	1					
	Colonia Jardines de Palencia						
	Pueblo Nuevo	1		1			
	Aldea Pie del Cerro			2			
	Triunfo			1			
REGION SUR	Buena Vista	1					10
	Mixcos	3					
	Potrero Grande			1		2	
	Marillanos	1					
	Pitas	1					
	Planes	1					
REGION ALTA	Concepción			2			4
	Tres Quebradas			1			
	Culebra	1					
REGION RUTA	Azacualpilla	3		1	2		8
	El Fiscal	1					
	Trapichito				1		
REGION PLAN GRANDE	Aldea Plan Grande					1	1
	TOTALES	15	3	10	5	3	



6 personas con discapacidad han sido beneficiadas con entrega de andadores y bastones, así también se entregó pañales desechables a una persona que presenta discapacidad y una prótesis de mano donada por el Club Rotario Guatemala Norte.

OFICINA MUNICIPAL DE DISCAPACIDAD	ENTREGA DE APARATOS DE MOVILIDAD						
	FE EN PRACTICA		MINISTERIO CRISTIANO BETHEL	CLUB ROTARIO GUATEMALA NORTE	MUNICIPALIDAD DE PALENCIA		
	ANDADOR	BASTON	ANDADOR	PROTESIS DE MANO	ANDADOR	BASTON	PAÑALES
Caserío Las Pitas	1	1					
Caserío El Trapichito			1				
Aldea El Fiscal		1			1	1	
Colonia San Mauricio				1			
Aldea Plan Grande							1
<b>TOTALES</b>	<b>1</b>	<b>2</b>	<b>1</b>	<b>1</b>	<b>1</b>	<b>1</b>	<b>1</b>

OFICINA MUNICIPAL DE DISCAPACIDAD

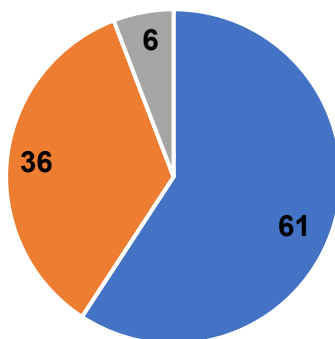

- SOLICITUDES DE APARATOS DE MOVILIDAD RECIBIDAS
- SILLAS DE RUEDAS ENTREGADAS
- BASTONES Y ANDADORES ENTREGADOS



## CLÍNICA MUNICIPAL DE FISIOTERAPIA

En la Clínica Municipal de Fisioterapia brinda tratamiento por medio de ejercicios terapéuticos, se atienden pacientes que presentan afecciones musco-esquelitas, neurológicas, pediátricas y geriátricas, para maximizar la calidad de vida de quienes asisten a esta clínica, por lo que se han atendido a 1,661 pacientes vecinos de las siguientes regiones

PACIENTES ATENDIDOS EN CLINICA DE FISIOTERAPIA			
	COMUNIDAD	CANTIDAD	
REGION CENTRAL	Ojo de Agua	305	873
	Rincón de la Piedra	153	
	Jardines de Palencia	65	
	Laguna Monja Blanca	11	
	Pueblo Nuevo	39	
	Calle Real	17	
	Agua Tibia	111	
	Caserío El Encinon	10	
	Colonia La Joya	28	
	Cubes	35	
	Pie del Cerro	53	
	Lo de Silva	7	
	Triunfo	39	
REGION SUR	Mixcos	88	321
	Marillanos	2	
	Potrero Grande	32	
	Tejarcito	3	
	Paraíso	96	
	Tecomates	42	
	Cebadilla	40	
	Canoas	2	
	Buena Vista	3	
	Pitas	1	
	Los Planes	12	
REGION SANSUR	Sansur	18	80
	Hatillo	30	
	Bejucal	15	
	Zapote	6	
	Yerbabuena	11	
TOTAL		1274	

PACIENTES ATENDIDOS EN CLINICA DE FISIOTERAPIA			
	COMUNIDAD	CANTIDAD	
REGION ALTA	Concepción	23	155
	Sanguayaba	77	
	Manantial	5	
	Azacualpilla	46	
	San Mauricio	1	
	San José EL Golfo	3	
REGION RUTA	San Antonio la Paz	10	158
	Fiscal	32	
	Jicarito	24	
	Hermano Pedro	1	
	San Rafael	1	
	Zona 18	18	
	Colinas de Norte	50	
	Chato	1	
	Las Canoas	9	
	San Pedro Ayampuc	2	
	Llano Largo	6	
	Mirador de la Cruz	1	
	Prados de Canaán	2	
	Zona 6	1	
REGION PLAN GRANDE	Plan Grande	16	74
	Manzanote	39	
	Anonos	2	
	Primera Joya	16	
	Las Vertientes	1	
TOTAL		387	

## PACIENTES ATENDIDOS EN VISITAS DOMICILIARES

Se han realizado 23 visitas domiciliarias a pacientes con tratamiento de fisioterapia

VISITAS DOMICILIARES A PACIENTES DE FISIOTERAPIA		
	COMUNIDAD	CANTIDAD
1	Ojo de Agua	1
2	Pueblo Nuevo	9
3	Cubes	2
4	Sansur	3
5	Petencito	2
6	Concepcion	3
7	Fiscal	3
TOTAL		23

## CLINICA DE PSICOLOGIA

	PARTICIPACIÓN EN ACTIVIDADES	CANTIDAD	
REGION CENTRAL	Participación en Red de Derivación	7	325
	Baby shower a grupo de programa brazos con amor	51	
	Conmemoración del día de la Mujer	49	
	Escuela para padres	22	
	Participación en Feria de la prevención	225	
REGION ALTA	VISITAS DOMICILIARES	CANTIDAD	1
	COMUNIDAD		
REGION PLAN GRANDE	Caserío El Cedrito	1	33
	CAPACITACIONES BRINDADAS	CANTIDAD DE PARTICIPANTES	
	COMUNIDAD		
	Padres de familia Escuela las vertientes	33	
	Alumnos de Colegio Visionario Juan Pablo II	60	
	Padres de Familia de Escuela Santa Delfina	70	
	TOTAL, PARTICIPANTES EN CAPACITACIONES	163	

## PACIENTES ATENDIDOS EN CLINICA MUNICIPAL DE PSICOLOGIA

Se han atendido a 300 pacientes en la Clínica Municipal de Psicología, vecinos de las siguientes comunidades

PACIENTES ATENDIDOS EN CLINICA DE PSICOLOGIA		
REGION	COMUNIDAD	CANTIDAD
REGION CENTRAL	Agua Tibia	17
	La joya	3
	Ojo de agua	36
	Rincón de la piedra	41
	Lo de Silva	11
	pie del cerro	3
	Cubes	3
	Jardines	12
	Pueblo Nuevo	7
	Triunfo	3
REGION SUR	Buena Vista	9
	Paraíso	20
	Santa Rita	3
	Mixcos	22
	Potrero grande	3
	Marillanos	3
	Planes	2
	Tecomates	12
	Sacabastal	2
	Cebadilla	7
TOTAL, PACIENTES ATENDIDOS		219

PACIENTES ATENDIDOS EN CLINICA DE PSICOLOGIA		
REGION	COMUNIDAD	CANTIDAD
REGION SANSUR	Cofradías	1
	Sansur	9
	Zapote	2
	Yerbabuena	4
REGION ALTA	Concepción	4
	Pastoría	1
	Sanguayaba	12
	Jocotales	1
	Rodeo	1
REGION RUTA	Azacualpilla	4
	Fiscal	6
	Lomas de Azacualpilla	3
	Gran Cañón	3
	Colonia la Esperanza	4
	Las Conchas	1
	Llano Largo	7
	San José del Golfo	1
	Anonos	2
REGION PLAN GRANDE	El Manzanote	6
	Vertientes	1
	Plan Grande	8
TOTAL, PACIENTES ATENDIDOS		81

En la clínica municipal de Terapia Ocupacional se han identificado 14 patologías, brindando atención a 63 pacientes quienes presentan estas patologías para su tratamiento clínico siendo las siguientes

PATOLOGIAS IDENTIFICADAS		
NO.	TIPO DE PATOLOGIAS	CANTIDAD
1	Déficit Cognitivo	9
2	TEA	13
3	Hemiplejia	2
4	Alteración de Funciones Ejecutivas	7
5	Parálisis Cerebral	4
6	Hidrocefalia- Microcefalia	3
7	Síndrome de Down	4
8	ECV	1
9	Estimulación Temprana y oportuna	4
10	Retraso Psicomotor	8
11	Hipoplasia	1
12	Convulsiones	5
13	TDAH	1
14	Dolor Muscular MF	1
TOTAL		63

### ACTIVIDADES REALIZADAS DE TERAPIA OCUPACIONAL

ESCUELA PARA PADRES			
COMUNIDAD			CANTIDAD
REGION CENTRAL	Rincón de la Piedra	2	10
	Jardines de Palencia	1	
	Cantón Agua Tibia	3	
	Aldea Lo de Silva	1	
	Cantón Ojo de Agua	3	
REGION SUR	Mixcos	2	3
	Buena Vista	1	
REGION SANSUR	Yerbabuena	1	1
REGION RUTA	Aldea la Cholena San José del Golfo	1	8
	Aldea El Fiscal	3	
	El Gran Cañon Llano Largo	2	
	Colonia La Aventurera Llano Largo	1	
	Colonia Santa Lucia zona 1	1	
TOTAL DE PADRES DE FAMILIA PARTICIPANTES			22



## PACIENTES ATENDIDOS EN LA CLINICA MUNICIPAL DE TERAPIA OCUPACIONAL

En la Clínica Municipal de Terapia Ocupacional se han atendido a 1060 pacientes vecinos de las siguientes regiones

PACIENTES ATENDIDOS EN CLINICA DE TERAPIA OCUPACIONAL			
		CANTIDAD	
REGION CENTRAL	Agua Tibia	59	425
	La Joya	48	
	Ojo de Agua	119	
	Rincón de la Piedra	51	
	Jardines de Palencia	59	
	Caserío Laguna Monja Blanca	3	
	Pueblo Nuevo	14	
	Pastoría	2	
	Pie del Cerro	6	
	Triunfo	46	
	Cubes	4	
	Lo de Silva	14	
REGION SUR	Mixcos	26	237
	Marillanos	9	
	Paraíso	60	
	Tecomates	3	
	Potrero Grande	5	
	Sector Ojo de Agua	38	
	San José Pinula	5	
	Planes	4	
	Cebadilla	87	
REGION SANSUR	Durazno	8	51
	Bejuical	3	
	Hatillo	2	
	Yerbabuena	38	
TOTAL		713	

PACIENTES ATENDIDOS EN CLINICA DE TERAPIA OCUPACIONAL			
		CANTIDAD	
REGION PLAN GRANDE	Aldea el Manzanote	3	27
	Plan Grande	10	
	Primera Joya	14	
REGION ALTA	Sanguayaba	50	73
	Manantial	2	
	Concepción	21	
REGION RUTA	Fiscal	2	247
	Azacualpilla	7	
	Lomas de Azacualpilla	52	
	Llano Largo	68	
	Pinares de Llano Largo	15	
	Colonia Aventurera zona 17	21	
	Casatenango zona 17	3	
	Agua Caliente Prados de Canaán	23	
	Las Canoas	2	
	Colinas del Norte El Fiscal	17	
	Zona 18 Valle del Atlántico	37	
TOTAL		347	

## OFICINA MUNICIPAL DE TERAPIA DEL HABLA

Como parte de los servicios integrales a personas, que presentan algún tipo de discapacidad, la clínica de terapia del habla atiende 132 a pacientes de las siguientes regiones

PACIENTES ATENDIDOS EN TERAPIAS DE LENGUAJE			
	COMUNIDAD	CANTIDAD	
REGION CENTRAL	Agua Tibia	9	17
	Colonia la Joya	1	
	Pueblo Nuevo	3	
	Colonia jardines de Palencia	15	
	Lo de Silva	9	
	Rincón de la piedra	4	
	Triunfo	4	
	Lo de Silva	3	
	Ojo de Agua	18	
	La ceiba	1	
REGION SUR	Mixcos	9	8
	Paraíso	9	
	Tecomates	1	
	Cebadilla	2	
	Potrero Grande	4	
REGION ALTA	Sanguayaba	4	4
REGION PLAN GRANDE	Plan Grande	3	5
	Primera Joya	2	
REGION RUTA	Azacualpilla	2	31
	Fiscal	1	
	Lomas de Azacualpilla	7	
	Santa Barbara	1	
	Santa Lucia Los Ocotes	3	
	Jardines del Atlántico	1	
	Colonia la aventurera	1	
	Colonia lo de Rodríguez	3	
	San José del Golfo	2	
	Km. 24 ruta al atlántico	3	
	San Antonio la Paz	3	
	Llano Largo	4	
TOTAL		132	

## PACIENTES ATENDIDOS EN CLINICAS MUNICIPALES INTEGRALES

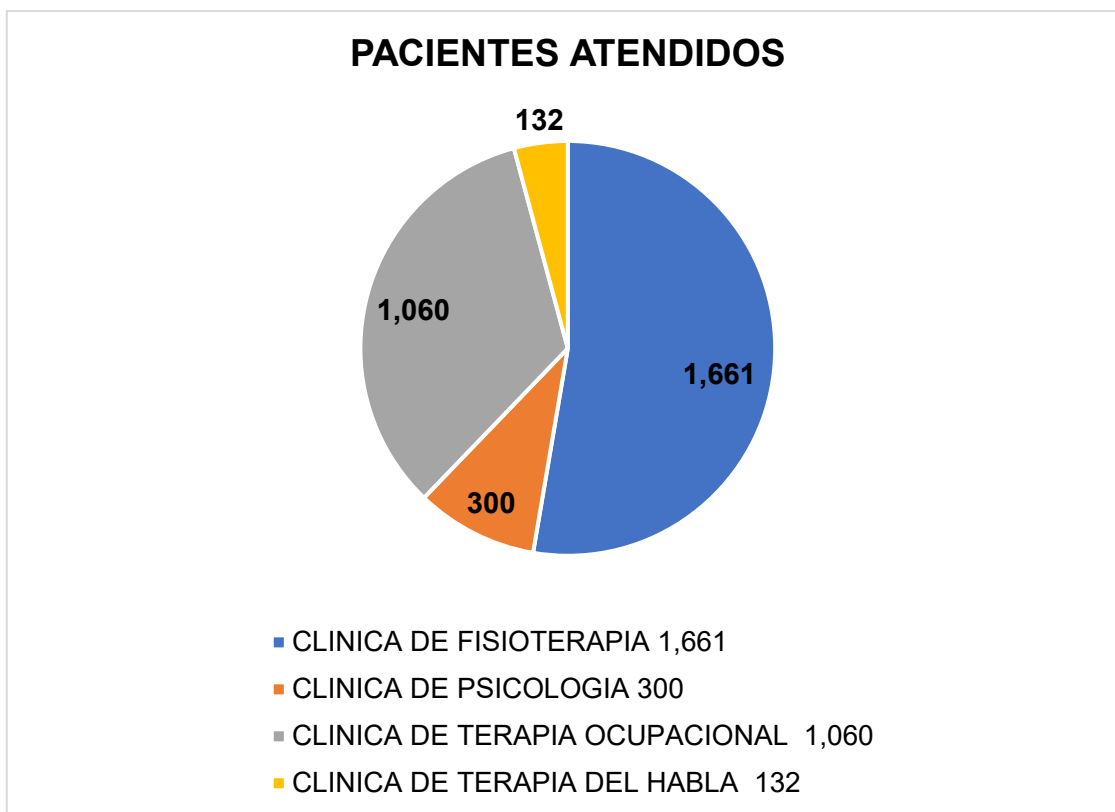



La Dirección de Recursos Humanos es la responsable de dirigir, coordinar y proponer diferentes lineamientos y procesos para la administración del recurso humano, evaluar y proponer alternativas de solución en las diferentes situaciones que se suscitan dentro y fuera de la Municipalidad

La Dirección de Recursos Humanos de las Municipalidades, debe estar integrada por un Director y el demás personal indispensable para su funcionamiento en la Municipalidad.

### **Misión**

Fortalecer la gestión y el desarrollo del personal, velando por mantener un clima laboral que fomente el buen desempeño, el compromiso, la responsabilidad, la excelencia y la mejora continua, para beneficio de nuestra población.

### **Visión**

Ser una Dirección que promueva el desarrollo integral de los funcionarios y colaboradores, por medio de su realización personal, profesional y laboral para brindar un servicio de excelencia en beneficio de la población.



1. Objetivos Fomentar en todos los trabajadores el bienestar social y laboral, con la finalidad de lograr un mejor desempeño de sus funciones, en beneficio de la comunidad.
2. Cumplir y hacer que se cumpla la legislación laboral, así como los reglamentos, manuales y ordenanzas aprobadas por el Concejo Municipal, promoviendo la profesionalización del servicio público y la carrera administrativa del empleado municipal.
3. Revisar y hacer propuestas de actualización y modernización a los Reglamentos de Personal Municipal, así como los manuales derivados, en el marco de la Ley de Servicio Municipal y basándose en las características culturales, étnicas y lingüísticas de la población municipal. Ello incluye proyectos de normas, medidas disciplinarias o procedimientos administrativos que sean pertinentes para la correcta aplicación del Reglamento Interno de Trabajo, así como resolver las consultas que se le planteen.
4. Ejecutar las acciones de administración del personal de la municipalidad, lo cual incluye la realización técnica del reclutamiento, selección, evaluación de desempeño del personal municipal; llevar un registro calificado del personal de la municipalidad, gestionar los expedientes y/o resoluciones de nombramientos, contratos, ascensos, traslados, permutas, vacaciones, licencias, permisos, así como de medidas disciplinarias y de despido, así como evacuar los expedientes de impugnación de la resoluciones presentadas por los empleados municipales de acuerdo con la ley.

5. Promover, de acuerdo con los órganos, dependencias y demás oficinas de la Municipalidad, programas y actividades de capacitación, desarrollo y bienestar del Personal municipal, de acuerdo con las necesidades de crecimiento de la municipalidad y la autonomía municipal.
6. Fomentar en todos los trabajadores la identificación con los objetivos de la municipalidad, así como la lealtad hacia la misma, el bienestar social y laboral, todo con la finalidad de lograr un mejor desempeño de las funciones en beneficio de la comunidad, tomando como base la diversidad étnica y la equidad de género.

- a) Promover las evaluaciones psicológicas de los aspirantes, con la finalidad de medir la capacidad de la Municipalidad.
- b) Aplicar evaluaciones de desempeño y técnicas psicométricas de los aspirantes a ocupar un puesto, así como a los que prestan los servicios.
- c) Orientar y participar en el proceso de selección y contratación del personal de la Municipalidad y otras dependencias municipales, en coordinación con el Alcalde Municipal y la Comisión de Descentralización, Fortalecimiento Municipal y Participación Ciudadana.
- d) Elaborar y proponer a las Autoridades Municipales, conjuntamente con la Comisión de Descentralización, Fortalecimiento Municipal y Participación Ciudadana, un procedimiento de oposición para el otorgamiento de puestos, para promover la institucionalización de la carrera administrativa, debiendo garantizar las normas adecuadas de disciplina y recibir justas prestaciones económicas sociales así como estar garantizados contra sanciones o despidos que no tengan fundamento legal, de conformidad con la Ley de Servicio Municipal.
- e) Elaborar y proponer, conjuntamente con la Comisión Descentralización, Fortalecimiento Municipal y Participación. Ciudadana del Concejo Municipal, un plan de capacitación al personal, con el propósito de fortalecer la carrera administrativa del empleado municipal.

- f)** Tramitar los diferentes movimientos del personal (nombramientos, contratos, sanciones, licencias, permisos, bajas, reanudación de labores, suspensiones, etc.).
- g)** Tramitar los diferentes movimientos del personal (nombramientos, contratos, sanciones, licencias, permisos, bajas, reanudación de labores, suspensiones, etc.).
- h)** Promover el bienestar social de los trabajadores, cooperando en la solución de sus problemas personales y laborales.
- i)** Incentivar y motivar al personal de la Municipalidad, para que cooperen en la solución de la problemática municipal.
- j)** Impulsar procesos de monitoreo y evaluación interna de las dependencias, así como del personal municipal, en coordinación con los directores de departamentos y unidades, para la actualización, profesionalización y promoción del personal.
- k)** Creación, Elaboración y Actualización de Manuales o Reglamentos correspondientes a su Dirección.

### Actividades Motivacionales A Empleados Municipales

No.	Actividad	Fecha
1	Bienvenida de inicio de año por Alcalde Municipal	02 de enero 2025
2	Celebración del Día del Cariño	14 de febrero 2025
3	Celebración del Día de la Mujer	8 de marzo 2025
4	Celebración del Día de la secretaria	26 de abril 2025
5	Celebración del Día de la Madre	10 de mayo 2025
6	Celebración del Día del Padre	17 de junio 2025
7	Celebración del día del Maestro	25 de junio 2025
8	Celebración del Día del Empleado Municipal	26 de julio de 2025
9	Celebración de Posadas Navideñas	10 de diciembre 2025
10	Convivio Navideño con los Empleados Municipales	19 de diciembre 2025
11	Campeonato de Futbol	Todo el año

### Resumen De Las Actividades Administrativas De La Dirección De Recursos Humanos

Descripción	Cantidad
Reuniones Generales con el Alcalde Municipal	85
Audiencias a Colaboradores Municipales	995
Solicitudes de Empleo	912
Entrevistas de Solicitudes de Empleos	912
Contratos Realizados	628
Renuncias y Rescisiones	48
Actualización de Expedientes de Empleados Municipales	520
Memorándums	45
Oficios Enviados	450
Supervisión de Personal de las Diferentes Direcciones y Departamentos	50
Altas, Ascensos y Bajas de Personal	47
Permisos	1,172
Actividades Motivacionales	11
Capacitaciones	20
Elaboración de Acuerdos	50
Evaluación de Desempeño	2
Actualización de Manuales y Reglamento Interior de Trabajo	5

RESUMEN DE LAS ACTIVIDADES  
ADMINISTRATIVAS DE LA DIRECCIÓN DE  
RECURSOS HUMANOS

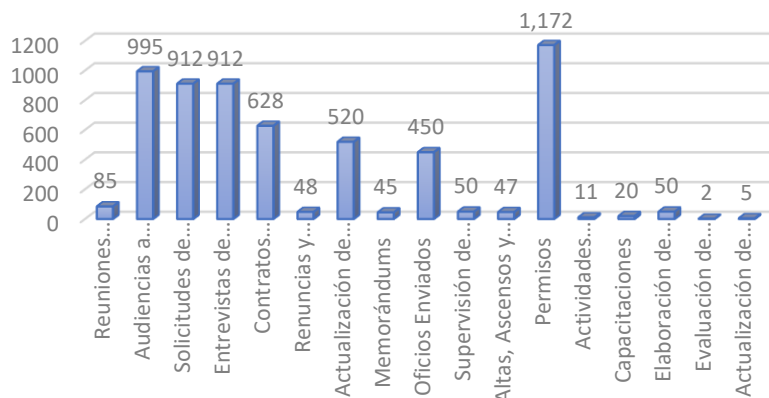

REGLON	CUADRO COMPARATIVO DE DATOS GLOBALES DE PAGO DE PLANILLAS DE SUELDOS Y SALARIOS DEL AÑO 2025, EN LOS REGLONES CORRESPONDIENTES
Sueldos 011	Q4,139,947.72
Sueldos 022	Q12,483,995.48
Personal 031	Q2,568,984.98
Personal 036	Q141,775.61
Personal 029	Q933,600.00
Personal 183	Q286,800.00
Personal 184	Q180,000.00
Personal 188	Q184,000.00
Personal 189	Q1,071,400.00
Horas Extras	Q774,446.24
Gastos de Representación	Q240,000.00
Pago de Dietas	Q1,893,283.41
Pago de Jubilados	Q414,440.00
Prestaciones	Q1,544,660.69
Bono 14	Q1,371,724.30
Bono Vacacional	Q62,039.99
Aguinaldo	Q1,412,484.38
<b>TOTAL:</b>	<b>Q29,703,582.80</b>

### CUADRO COMPARATIVO DE DATOS GLOBALES DE PAGO DE PLANILLAS DE SUELDOS Y SALARIOS DEL AÑO 2025, EN LOS RENGLONES CORRESPONDIENTES

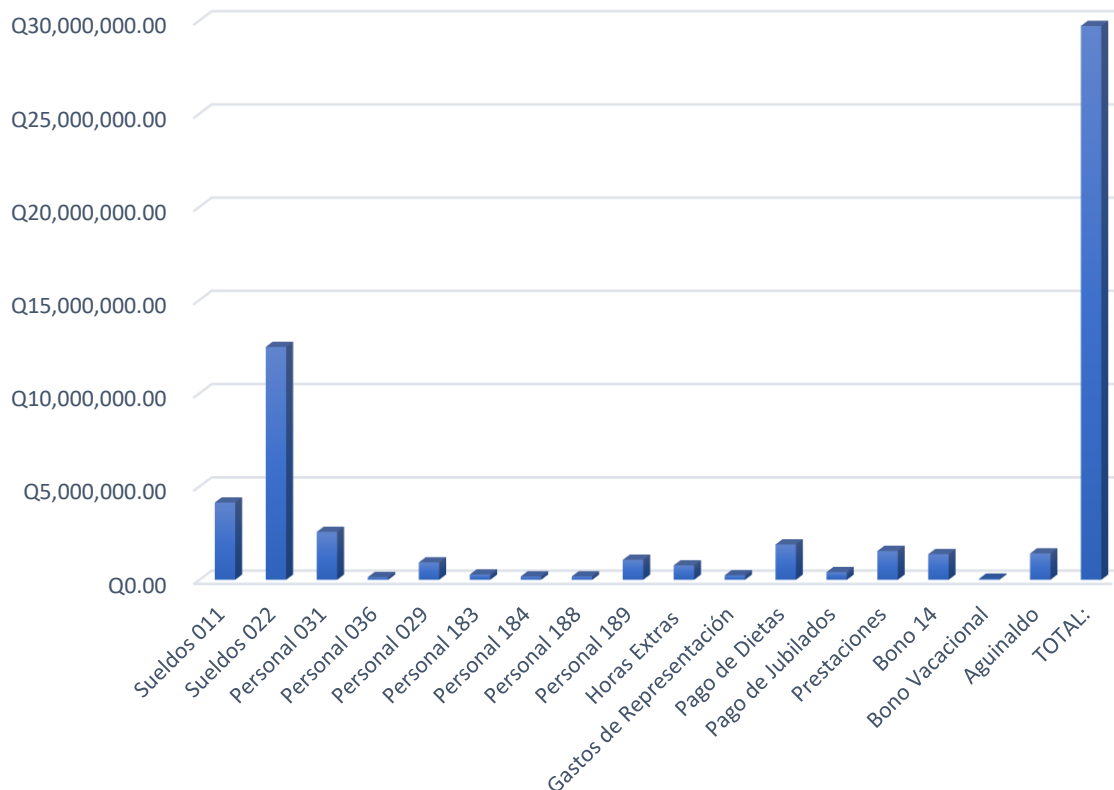



## **UNIDAD DE INFORMACIÓN PÚBLICA**

La Constitución Política de la República de Guatemala garantiza el acceso a la información en poder del Estado, así como de todos los actos de la administración pública, derecho que se ratifica a través de la suscripción de convenios internacionales en materia de derechos humanos, libertad de expresión y transparencia. Como en otros países, Guatemala avanzó en la emisión de la legislación ordinaria con el objeto de desarrollar este derecho y regularlo para establecer los mecanismos para solicitar y acceder a la información, determinar qué y cuándo debe proporcionarse, establecer el cumplimiento integral de lo antes mencionado y sus fines.

Para el efecto la Municipalidad de Palencia norma sus funciones dentro del marco legal citado y de conformidad con las disposiciones contenidas en otras leyes afines. El Código Municipal establece la organización básica de la administración municipal. Así el alcalde Municipal es el encargado de ejecutar y dar seguimiento a las políticas, planes, programas y proyectos autorizados por el Concejo Municipal (artículo 9). Al Concejo Municipal le corresponde, en primer lugar, gobernar y se define como un órgano colegiado superior de deliberación y de decisión de los asuntos municipales cuyas competencias aparecen en el artículo 35 del Código Municipal.

Adicionalmente a lo anterior, el Código Municipal establece la figura de funcionarios municipales y sus respectivas atribuciones. Sin embargo, con los requerimientos del Decreto 57-2008, con base en los artículos 6, 19, 68 y 70 de la Ley de Acceso a la Información Pública, se ha creado La Unidad de Información Pública de la Municipalidad de Palencia.

ARTICULO 19. Unidades de Información Pública. El titular de cada sujeto obligado debe designar al servidor público, empleado u órgano interno que fungirá como Unidad de información, debiendo tener un enlace en todas las oficinas o dependencias que el sujeto obligado tenga ubicadas a nivel nacional.

Fundamento Legal: ARTÍCULOS 20, 38, 39, 40, 41, 42, 43, de la Ley de Acceso a la Información Pública.

La Unidad de Acceso a la Información Pública de la Municipalidad de Palencia está integrada por el encargado de información quien dirige la Unidad; a su vez se ha dado cumplimiento a las funciones establecidas en el Art. 20 de la citada Ley y para ello cuenta con el apoyo de enlaces establecidos en las distintas Direcciones y Departamentos de la Municipalidad.

1. Recibir y tramitar las solicitudes de información recibidas en forma verbal, escrita o electrónica, procurando cumplir con los procedimientos que establece la ley.
2. Orientar al solicitante, lo cual requiere un conocimiento del que hacer de la institución y dependencias de la misma, particularmente de los trámites y principales actividades del lugar donde se desempeña la labor.
3. Redactar la respectiva providencia diligenciándola a la Dirección, Departamento, o Unidad que corresponda.
4. Proporcionar para su consulta la información requerida cuando la ley lo permita, particularmente la información de oficio, por lo que debe mantener comunicación permanente con quienes producen dicha Información (Direcciones y Departamentos entre estas: Dirección de Administración Financiera Integrada Municipal -DAFIM-, Dirección Municipal de Compras, Dirección de Recursos Humanos, Secretaría Municipal, Dirección Municipal de Planificación, Dirección de Saneamiento y Servicios Públicos, Dirección Municipal de Construcción y Urbanismo, Asesoría Legal, Oficina Municipal de Educación, Unidad de Informática), adicional a esto, coordinar la actualización permanente de la información.

5. Entregar copia simple o certificada de la información pública solicitada, siempre que se encuentre en los archivos de los sujetos obligados.
6. Redactar la respectiva resolución por cada solicitud recibida.
7. Coordinar, organizar, administrar, custodiar y sistematizar los archivos que contengan la información pública a cargo de la UAIP, respetando en todo momento la legislación en la materia.
8. Las demás obligaciones que señale la Ley.
9. Elaboración de informes que sean requeridos.
10. Realizan y atender llamadas telefónicas de usuarios que hacen consultas a la Unidad.
11. Preparar y publicar información de oficio, los primeros cinco días hábiles del mes siguiente a la modificación de la misma.
12. Se redacta y actualiza a diario el informe de las solicitudes recibidas, clasificándolo por: fechas, días de respuestas, tipo de respuesta, etc.
13. Se revisa todos los días en la página de la Municipalidad [www.municipalencia.gob.gt](http://www.municipalencia.gob.gt) el link de Información Pública, todos los meses que se han trabajado (son aproximadamente 50 ítems por mes), esto con la finalidad de verificar que la información se pueda consultar sin ningún inconveniente y la misma éste disponible en todo momento.
14. Darles seguimiento a capacitaciones por parte de SECAI-PDH, dirigidas al personal municipal.
15. Al final de año se elabora un informe preliminar y un informe consolidado final, solicitado por SECAI-PDH el cual contiene el total global de solicitudes recibidas durante todo el año, el informe final regularmente se envía durante el mes de enero del año siguiente.
16. Una vez al año se elabora una publicación en el diario de centro américa sobre el funcionamiento y finalidad del archivo

17. Diariamente se elaboran y envían los informes a Gobernación Departamental, solicitados por el COEM-GUATEMALA, sobre las alertas activadas respecto al COVID-19.

### **Misión**

Brindar a cada sujeto activo el acceso a la información pública garantizando y fomentando la cultura del derecho de acceso a la información pública, así como la capacitación de los servidores públicos en materia de transparencia de administración pública, que ayude al desarrollo del Municipio.

### **Visión**

Servir de intermediario para un fácil acceso a toda aquella información en poder de los sujetos obligados, poniéndola al servicio de los vecinos que así lo soliciten, en base a transparencia, gratuidad, celeridad y manejo de respuesta inmediata en cumplimiento a la ley de acceso a la información pública.

### **Objetivo General**

- Promover una cultura de transparencia institucional.
- Contribuir al desarrollo y superación integral de la institución.

### **Objetivos Específicos**

- Atender con prontitud y eficacia las solicitudes de información presentadas.
- Mantener actualizado el Portal Electrónico de Ley de Acceso a la Información Pública.
- Asegurar que las actividades realizadas sean efectuadas con estricto apego a las leyes y reglamentos vigentes.

### **MES DE ENERO**

Actualizar y Publicar mensualmente la información pública de oficio, en la página de la Municipalidad de conformidad a lo establecido en el artículo 10 de la Ley de Acceso a la Información Pública.

Se procedió a redactar y entregar los oficios respectivos para solicitar la Información a los sujetos obligados.

Se recibió la Información de oficio y se procedió a ordenarla, clasificarla, digitalizarla para posteriormente poderla publicar en la página de la Municipalidad ([www.munipalencia.gob.gt](http://www.munipalencia.gob.gt)), en el enunciado designado a Información Pública.

Se publicó la información correspondiente al mes de enero en fecha 06 de febrero del 2025.

Todos los días hábiles del mes se procede a revisar la información publicada en la página Municipal, numeral por numeral.

Se recibieron un total de once (11) solicitudes, emitiendo trece (13) providencias; se redactaron diez (10) resoluciones y diez (10) notificaciones.

### **MES DE FEBRERO**

Actualizar y Publicar mensualmente la información pública de oficio, en la página de la Municipalidad, artículo 10 de la ley de Acceso a la Información Pública.

Se procedió a redactar y entregar los oficios respectivos para solicitar la Información a los sujetos obligados.

Se recibió la Información de oficio y se procedió a ordenarla, clasificarla, digitalizarla para posteriormente poderla publicar en la página de la Municipalidad ([www.munipalencia.gob.gt](http://www.munipalencia.gob.gt)), en el enunciado designado a Información Pública.

Se publicó la información correspondiente al mes de febrero en fecha 11 de marzo del 2025.

Todos los días hábiles del mes se procede a revisar la información publicada en la página Municipal, numeral por numeral.

Se recibieron un total de trece (13) solicitudes, emitiendo dieciséis (16) providencias; se redactaron once (11) resoluciones y once (11) notificaciones.

### **MES DE MARZO**

Actualizar y Publicar mensualmente la información pública de oficio, en la página de la Municipalidad, artículo 10 de la ley de Acceso a Información Pública.

Se procedió a redactar y entregar los oficios respectivos para solicitar la Información a los sujetos obligados.

Se recibió la Información de oficio y se procedió a ordenarla, clasificarla, digitalizarla para posteriormente poderla publicar en la página de la Municipalidad ([www.municipalencia.gob.gt](http://www.municipalencia.gob.gt)), en el enunciado designado a Información Pública.

Se publicó la información correspondiente al mes de marzo en fecha 09 de abril del 2025.

Todos los días hábiles del mes se procede a revisar la información publicada, numeral por numeral.

Se recibieron un total de once (11) solicitudes, emitiendo diecinueve (19) providencias; se redactaron catorce (14) resoluciones y catorce (14) notificaciones.

### **MES DE ABRIL**

Actualizar y Publicar mensualmente la información pública de oficio, en la página de la Municipalidad, artículo 10 de la ley de Acceso a Información Pública.

Se procedió a redactar y entregar los oficios respectivos para solicitar la Información a los sujetos obligados.

Se recibió la Información de oficio y se procedió a ordenarla, clasificarla, digitalizarla para posteriormente poderla publicar en la página de la Municipalidad ([www.municipalencia.gob.gt](http://www.municipalencia.gob.gt)), en el enunciado designado a Información Pública.

Se publicó la información correspondiente al mes de abril en fecha 13 de mayo del 2025.

Todos los días hábiles del mes se procede a revisar la información publicada en la página Municipal, numeral por numeral.

Se recibieron un total de seis (06) solicitudes, emitiendo ocho (08) providencias; se redactaron nueve (09) resoluciones y nueve (09) notificaciones.

### **MES DE MAYO**

Actualizar y Publicar mensualmente la información pública de oficio, en la página de la Municipalidad, artículo 10 de la ley de Acceso a Información Pública.

Se procedió a redactar y entregar los oficios respectivos para solicitar la Información de oficio a los sujetos obligados.

Se recibió la Información solicitada se procedió a ordenarla, clasificarla, digitalizarla para posteriormente poderla publicar en la página de la Municipalidad ([www.municipalencia.gob.gt](http://www.municipalencia.gob.gt)), en el enunciado designado a Información Pública.

Se publicó la información correspondiente al mes de mayo en fecha 09 de junio del 2025.

Todos los días hábiles del mes se procede a revisar la información publicada en la página de la Municipalidad, numeral por numeral.

Se recibieron un total de once (11) solicitudes, emitiendo trece (13) providencias; se redactaron nueve (09) resoluciones y nueve (09) notificaciones.



### **MES DE JUNIO**

Actualizar y Publicar mensualmente la información pública de oficio, en la página de la Municipalidad, artículo 10 de la ley de Acceso a la Información Pública.

Se procedió a redactar y entregar los oficios respectivos para solicitar la Información a los sujetos obligados.

Se recibió la Información de oficio y se procedió a ordenarla, clasificarla, digitalizarla para posteriormente poderla publicar en la página de la Municipalidad ([www.municipalencia.gob.gt](http://www.municipalencia.gob.gt)), en el enunciado designado a Información Pública.

Se publicó la información correspondiente al mes de junio en fecha 09 de julio del 2025.

Todos los días hábiles del mes se procede a revisar la información publicada en la página Municipal, numeral por numeral.

Se recibieron un total de ocho (08) solicitudes, emitiendo ocho (08) providencias; se redactaron siete (07) resoluciones y siete (07) notificaciones.

### **MES DE JULIO**

Actualizar y Publicar mensualmente la información pública de oficio, en la página de la Municipalidad, artículo 10 de la ley de Acceso a la Información Pública.

Se procedió a redactar y entregar los oficios respectivos para solicitar la Información a los sujetos obligados.

Se recibió la Información de oficio y se procedió a ordenarla, clasificarla, digitalizarla para posteriormente poderla publicar en la página de la Municipalidad ([www.municipalencia.gob.gt](http://www.municipalencia.gob.gt)), en el enunciado designado a Información Pública.

Se publicó la información correspondiente al mes de julio en fecha 12 de agosto del 2025.

Todos los días hábiles del mes se procede a revisar la información publicada en la página Municipal, numeral por numeral.



Se recibieron un total de diecisiete (17) solicitudes, emitiendo veinte (20) providencias; se redactaron quince (15) resoluciones y quince (15) notificaciones.

### **MES DE AGOSTO**

Actualizar y Publicar mensualmente la información pública de oficio, en la página de la Municipalidad, artículo 10 de la ley de Acceso a la Información Pública.

Se procedió a redactar y entregar los oficios respectivos para solicitar la Información a los sujetos obligados.

Se recibió la Información de oficio y se procedió a ordenarla, clasificarla, digitalizarla para posteriormente poderla publicar en la página de la Municipalidad ([www.munipalencia.gob.gt](http://www.munipalencia.gob.gt)), en el enunciado designado a Información Pública.

Se publicó la información correspondiente al mes de agosto en fecha 05 de septiembre del 2025.

Todos los días hábiles del mes se procede a revisar la información publicada en la página Municipal, numeral por numeral.

Se recibieron un total de ocho (08) solicitudes, emitiendo nueve (09) providencias; se redactaron once (11) resoluciones y once (11) notificaciones.

### **MES DE SEPTIEMBRE**

Actualizar y Publicar mensualmente la información pública de oficio, en la página de la Municipalidad, artículo 10 de la ley de Acceso a la Información Pública.

Se procedió a redactar y entregar los oficios respectivos para solicitar la Información a los sujetos obligados.

Se recibió la Información de oficio y se procedió a ordenarla, clasificarla, digitalizarla para posteriormente poderla publicar en la página de la Municipalidad ([www.munipalencia.gob.gt](http://www.munipalencia.gob.gt)), en el enunciado designado a Información Pública.

Se publicó la información correspondiente al mes de septiembre en fecha 10 de octubre del 2025.

Todos los días hábiles del mes se procede a revisar la información publicada en la página Municipal, numeral por numeral.

Se recibieron un total de diez (10) solicitudes, emitiendo diez (10) providencias; se redactaron nueve (09) resoluciones y nueve (09) notificaciones.

### **MES DE OCTUBRE**

Actualizar y Publicar mensualmente la información pública de oficio, en la página de la Municipalidad, artículo 10 de la ley de Acceso a la Información Pública.

Se procedió a redactar y entregar los oficios respectivos para solicitar la Información a los sujetos obligados.

Se recibió la Información de oficio y se procedió a ordenarla, clasificarla, digitalizarla para posteriormente poderla publicar en la página de la Municipalidad ([www.municipalencia.gob.gt](http://www.municipalencia.gob.gt)), en el enunciado designado a Información Pública.

Todos los días hábiles del mes se procede a revisar la información publicada en la página Municipal, numeral por numeral.

Se recibieron cuatro (04) solicitudes, emitiendo cuatro (04) providencias; se redactaron cinco (06) resoluciones y cinco (06) notificaciones.

### **MES DE NOVIEMBRE**

Actualizar y Publicar mensualmente la información pública de oficio, en la página de la Municipalidad, artículo 10 de la ley de Acceso a la Información Pública.

Se procedió a redactar y entregar los oficios respectivos para solicitar la Información a los sujetos obligados.

Se recibió la Información de oficio y se procedió a ordenarla, clasificarla, digitalizarla para posteriormente poderla publicar en la página de la Municipalidad ([www.municipalencia.gob.gt](http://www.municipalencia.gob.gt)), en el enunciado designado a Información Pública.

Todos los días hábiles del mes se procede a revisar la información publicada en la página Municipal, numeral por numeral.

Se recibieron cinco (05) solicitudes, emitiendo siete (07) providencias; se redactaron cuatro (04) resoluciones y cuatro (04) notificaciones.

### **MES DE DICIEMBRE**

Actualizar y Publicar mensualmente la información pública de oficio, en la página de la Municipalidad, artículo 10 de la ley de Acceso a la Información Pública.

Se procedió a redactar y entregar los oficios respectivos para solicitar la Información a los sujetos obligados.

Se recibió la Información de oficio y se procedió a ordenarla, clasificarla, digitalizarla para posteriormente poderla publicar en la página de la Municipalidad ([www.munipalencia.gob.gt](http://www.munipalencia.gob.gt)), en el enunciado designado a Información Pública.

Todos los días hábiles del mes se procede a revisar la información publicada en la página Municipal, numeral por numeral.

Se recibieron cuatro (04) solicitudes, emitiendo seis (06) providencias; se redactó una (01) resolución y una (01) notificaciones.

MES	SOLICITUDES	PROVIDENCIAS	RESOLUCIONES	NOTIFICACIONES
ENERO	11	13	10	10
FEBRERO	13	16	11	11
MARZO	11	19	14	14
ABRIL	06	08	9	9
MAYO	11	13	9	9
JUNIO	8	8	7	7
JULIO	17	20	15	15
AGOSTO	8	9	11	11
SEPTIEMBRE	10	10	9	9
OCTUBRE	4	4	6	6
NOVIEMBRE	5	7	4	4
DICIEMBRE	4	6	1	1

**GRAFICA DE ESTADISTICA**

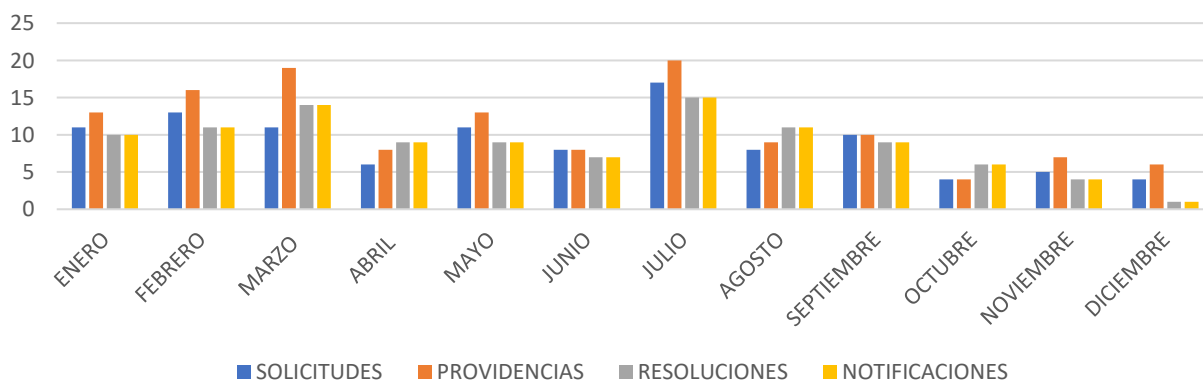

**DESCRIPCIÓN DE INFORME PRELIMINAR AL 10 DE OCTUBRE DEL AÑO  
2025 ENVIADO A SECAI-PDH**

Solicitudes Escritas	Solicitudes Verbales	Solicitudes Electronicas	Solicitudes Entregadas	Inexistencia	Solicitudes Hombres	Persona Juridica	Solicitudes Mujeres
61	0	34	95	34	51	00	44

**GRÁFICA INFORME PRELIMINAR**

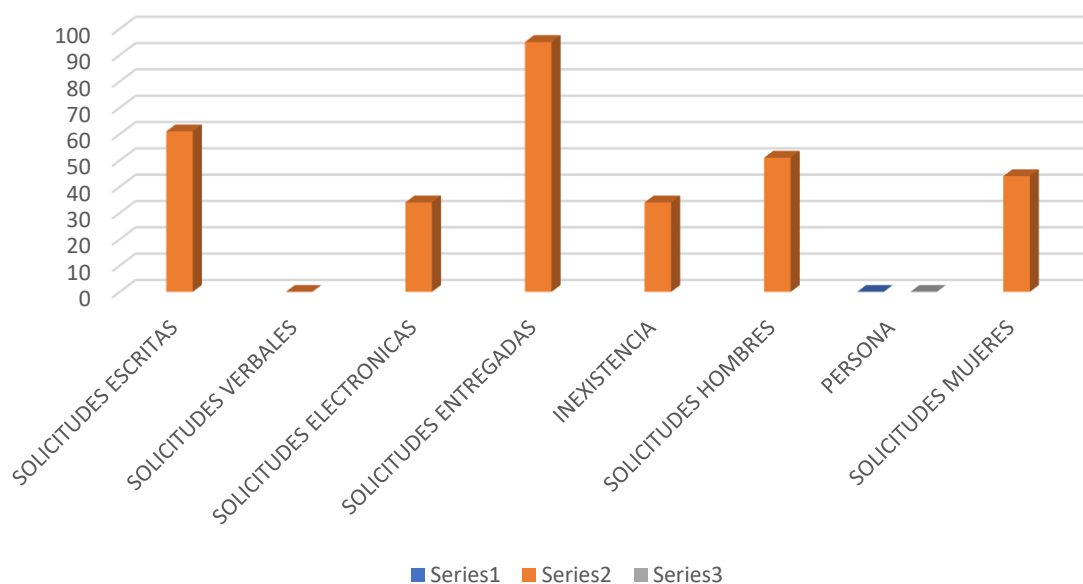

## **DIRECCIÓN DE COMPRAS DE LA MUNICIPALIDAD DE PALENCIA DEPARTAMENTO DE GUATEMALA**

La Dirección de Compras de la Municipalidad de Palencia, es la Dirección encargada de Planificar, gestionar, coordinar y ejecutar los procesos de compra o adquisición de bienes, insumos, materiales, obras y servicios que son requeridos por las distintas dependencias de la municipalidad, conforme a las disposiciones establecidas en la Ley de Contrataciones del Estado y su reglamento; así como las resoluciones, decretos, acuerdos y normas aplicables; para llevar a cabo de manera eficiente, eficaz, oportuna y transparente los procesos y brindar servicios municipales de calidad a la población, para el desarrollo del municipio.

### **Misión**

Somos una Dirección que garantiza el fiel cumplimiento del marco legal y normativo del sector público en la rama de las contrataciones y adquisiciones, por medio de un equipo multidisciplinario, capacitado y de altos valores morales, dedicado a ofrecer a las direcciones y autoridades de la Municipalidad de Palencia, asesoría y gestión de contrataciones y adquisiciones para atender las necesidades de bienes, insumos, materiales y servicios necesarios para proporcionar servicios municipales de calidad a la población, tanto del área urbana como rural de una manera eficiente, eficaz y económica, oportuna y ordenada que favorezcan el desarrollo integral del municipio.

### **Visión**

La Dirección de Compras de la Municipalidad de Palencia visualiza desarrollar la gestión administrativa con bases fundamentales de legalidad, transparencia y profesionalismo, al más alto nivel en la Administración Municipal, para entregar a las Direcciones Municipales y población del municipio, productos, bienes, insumos, materiales y servicios de calidad, para garantizar e impulsar permanentemente el desarrollo integral del municipio, en la búsqueda de fortalecer y preservar su patrimonio económico, natural y cultural; sobre todo, promover la participación de los sectores económicos del municipio en los procesos y modalidades de contrataciones y adquisiciones de la Municipalidad en apego a la normativa legal vigente.

### Procesos de Compra o Contratación

Dentro de los diferentes procesos que se realizan en la Dirección de Compras, se encuentran los concursos públicos bajo las modalidades siguientes:

- **Adquisición Directa por Ausencia de Oferta (Art. 32 LCE)**
- **Arrendamiento o Adquisición de Bienes Inmuebles (Art.43 Inciso e)**
- **Donaciones (Art. 1 LCE)**
- **Compra de Baja Cuantía (Art. 43 LCE Inciso a)**
- **Compra Directa con Oferta Electrónica (Art. 43 LCE Inciso b)**
- **Cotización (Art. 38 LCE)**
- **Licitación (Art. 17 LCE)**

### Adquisición Directa por Ausencia de Oferta (Art. 32 LCE)

NO. DE EVENTO	NOG	NOMBRE	NOMBRE O RAZÓN SOCIAL	NIT	MONTO ADJUDICADO	ESTATUS
Adquisición Directa por Ausencia de Ofertas	28273141	ADQUISICION DE VEHICULO TIPO CAMION PARA USO DE LA MUNICIPALIDAD DE PALENCIA	-----	-----	-----	Desierto



Nog	Nombre	Monto Adjudicado	Estatus
25642324	ARRENDAMIENTO DE BIEN INMUEBLE PARA EL FUNCIONAMIENTO DEL CENTRO DE ATENCIÓN DEL PROGRAMA NACIONAL DEL ADULTO MAYOR, MIS AÑOS DORADOS	Q 75,600.00	Adjudicado
25643479	ARRENDAMIENTO DE BIEN INMUEBLE QUE SERÁ DESTINADO PARA EL FUNCIONAMIENTO DEL CENTRO DE ATENCIÓN Y DESARROLLO INFANTIL CADI	Q 42,000.00	Adjudicado
25644068	ARRENDAMIENTO DE UN OJO DE AGUA SITUADO EN ALDEA LO DE SILVA, MUNICIPIO DE PALENCIA	Q 144,000.00	Adjudicado
25913514	ARRENDAMIENTO DE BIEN INMUEBLE PARA EL FUNCIONAMIENTO DEL PROGRAMA COMEDOR SOCIAL EN EL MUNICIPIO DE PALENCIA	Q 48,000.00	Adjudicado
26887096	ARRENDAMIENTO DE BIEN INMUEBLE QUE SERÁ DESTINADO PARA EL FUNCIONAMIENTO DEL MERCADO PROVISIONAL DEL MUNICIPIO DE PALENCIA	Q 180,000.00	Adjudicado
27567575	COMPRA DE TERRENO QUE SERÁ DESTINADO PARA LA CONSTRUCCIÓN DE UNA PLANTA DE TRATAMIENTO EN ALDEA EL TRIUNFO, MUNICIPIO DE PALENCIA	Q 282,675.15	Adjudicado



**Compra Directa Con Oferta Electronica  
(Art. 43 Lce Inciso B)**

NO. DE EVENTO	NOG	NOMBRE	NOMBRE O RAZÓN SOCIAL	NIT	MONTO ADJUDICADO	ESTATUS
CDOE-01-2025	25237926	COMPRA DE EQUIPO SUMERGIBLE PARA POZO MECÁNICO UBICADO A UN COSTADO DEL INSTITUTO INED EN CANTON PUEBLO NUEVO DEL MUNICIPIO DE PALENCIA	TECNISERVICIOS HIDRAULICOS, SOCIEDAD ANONIMA	35996056	Q 54,607.00	Adjudicado
CDOE-02-2025	26974029	COMPRA DE CÁMARAS FOTOGRÁFICAS PARA USO DE LA MUNICIPALIDAD DE PALENCIA	BROADBAND SOLUTIONS, SOCIEDAD ANONIMA	25596462	Q 73,850.00	Adjudicado
CDOE-03-2025	27056554	COMPRA DE MOTOCICLETAS PARA USO DE LA MUNICIPALIDAD DE PALENCIA	SUZUKI SOCIEDAD ANONIMA	1198416	Q 64,100.00	Adjudicado
CDOE-04-2025	26725835	COMPRA DE EQUIPO AUDIOVISUAL PARA USO DE LA MUNICIPALIDAD DE PALENCIA	BROADBAND SOLUTIONS, SOCIEDAD ANONIMA	25596462	Q 82,984.00	Adjudicado
CDOE-05-2025	27213161	COMPRA DE CURADOR BLANCO PARA CONCRETO, PARA EL PROYECTO: MEJORAMIENTO CALLE (S) CON PAVIMENTO ETAPA 3, EN EL MUNICIPIO DE PALENCIA, GUATEMALA	GLOBAL TECH, SOCIEDAD ANONIMA	38740877	Q 69,030.00	Adjudicado
CDOE-06-2025	27212815	ARRENDAMIENTO DE MOTONIVELADORA PARA USO DE LA MUNICIPALIDAD DE PALENCIA, GUATEMALA	COMERCIALIZADORA LA BENDICION, SOCIEDAD ANONIMA	97204544	Q 89,650.00	Adjudicado

NO. DE EVENTO	NOG	NOMBRE	NOMBRE O RAZÓN SOCIAL	NIT	MONTO ADJUDICADO	ESTATUS
CDOE-07-2025	27255689	COMPRA DE LADRILLO ARTESANAL PARA EL PROYECTO: APOYO EDIFICIO (S) E INFRAESTRUCTURA DE AREAS PUBLICAS CON MANTENIMIENTOS, PARA EL AÑO 2025, EN EL MUNICIPIO DE PALENCIA, GUATEMALA	CORPORACION REDMAS, SOCIEDAD ANONIMA	86684477	Q 89,100.00	Adjudicado
CDOE-08-2025	27762661	SERVICIO DE AUDIO Y SONIDO (DISCOTECA MOVIL) PARA CUBRIR DISTINTAS ACTIVIDADES DE INDEPENDENCIA EN EL MUNICIPIO DE PALENCIA	REINA ESPERANZA AMBROSIO RAMÍREZ	61204145	Q 87,900.00	Adjudicado
CDOE-09-2025	27827917	ADQUISICIÓN DE MATERIALES Y SERVICIO DE INSTALACIÓN DE SISTEMA ELÉCTRICO EN PARQUE DEPORTIVO Y RECREATIVO DE ALDEA LOS MIXCOS, MUNICIPIO DE PALENCIA, GUATEMALA	LEOPOLDO SOLIS ICÓ	5542979	Q 87,332.00	Adjudicado
CDOE-10-2025	27782786	ADQUISICION DE SISTEMA CORS CON ANTENA CHOCKE RING Y SISTEMA DE NAVEGACION GNSS RTK PARA USO DE LA MUNICIPALIDAD DE PALENCIA	WILLIAM ALFONSO SOLÍS VILLAVICENCIO	47346728	Q 74,750.00	Adjudicado
CDOE-11-2025	28540379	CONTRATACIÓN DE BUSES PARA VIAJE EN CONMEMORACIÓN AL ADULTO MAYOR PALENCIANO, DEL MUNICIPIO DE PALENCIA HACIA ESQUIPULAS, IDA Y VUELTA	LOS PINOS COMPANY, SOCIEDAD ANONIMA	119471566	Q 89,700.00	Adjudicado

**Cotización  
(Art. 38 Lce)**

NO. DE COTIZACIÓN	NOG	NOMBRE	NOMBRE O RAZÓN SOCIAL	NIT	MONTO ADJUDICADO	ESTATUS
C-06-2025	26725258	COMPRA DE MINICARGADOR PARA USO DE LA MUNICIPALIDAD DE PALENCIA	CORPORACION GENERAL DE TRACTORES, SOCIEDAD ANONIMA	12511501	Q 448,725.00	Adjudicado
C-07-2025	26828243	COMPRA DE CEMENTO PARA USO EN LOS DIFERENTES TRABAJOS QUE REALIZA LA MUNICIPALIDAD DE PALENCIA	NADER YOUSSEF NASSER SANABRIA	36637238	Q 897,700.00	Adjudicado
C-08-2025	26806746	ARRENDAMIENTO DE MAQUINARIA PARA USO DE LA MUNICIPALIDAD DE PALENCIA, GUATEMALA	JOSÉ ABRAHAM MORALES VARGAS	9801391	Q 420,500.00	Adjudicado
C-09-2025	27121216	COMPRA DE LAMPARAS TIPO COBRA PARA SER INSTALADAS EN DIFERENTES COMUNIDADES DEL MUNICIPIO DE	NADER YOUSSEF NASSER SANABRIA	36637238	Q 499,800.00	Adjudicado

PALENCIA,  
GUATEMALA

NO. DE COTIZACIÓN	NOG	NOMBRE	NOMBRE O RAZÓN SOCIAL	NIT	MONTO ADJUDICADO	ESTATUS
C-10-2025	27245993	COMPRA DE CAMIÓN DE VOLTEO USADO PARA USO DE LA MUNICIPALIDAD DE PALENCIA	YESICA JUDITH PINULA LÓPEZ DE ORTÍZ	40393291	Q 375,000.00	Adjudicado
C-11-2025	27260429	COMPRA DE CAMIÓN USADO PARA USO DE LA MUNICIPALIDAD DE PALENCIA	YESICA JUDITH PINULA LÓPEZ DE ORTÍZ	40393291	Q 215,000.00	Adjudicado
C-12-2025	27538419	FABRICACIÓN DE RÓTULOS DE SEÑALIZACIÓN PARA IDENTIFICAR LAS PRINCIPALES INTERSECCIONES DEL MUNICIPIO DE PALENCIA, GUATEMALA	CDM VIAL DE GUATEMALA, SOCIEDAD ANONIMA	70803544	Q 470,010.00	Adjudicado

C-13-2025	27538389	ADQUISICION DE MURO PREFABRICADO PARA CIRCULAR DIFERENTES CEMENTERIOS DEL MUNICIPIO DE PALENCIA	PROYECTOS ERIS, SOCIEDAD ANÓNIMA	114875170	Q 789,392.79	Adjudicado
-----------	----------	---	----------------------------------	-----------	--------------	------------

NO. DE COTIZACIÓN	NOG	NOMBRE	NOMBRE O RAZÓN SOCIAL	NIT	MONTO ADJUDICADO	ESTATUS
C-14-2025	27638758	COMPRA DE LLANTAS PARA VEHICULOS, CAMIONES Y MAQUINARIA DE LA MUNICIPALIDAD DE PALENCIA, GUATEMALA	LLANTAS Y REENCAUCHES SOCIEDAD ANONIMA	5040701	Q 299,935.00	Adjudicado
C-15-2025	27766020	COMPRA DE INSUMOS BÁSICOS PARA DIFERENTES COMUNIDADES DEL MUNICIPIO DE PALENCIA, GUATEMALA	ALIMENTOS LOS CONACASTES, SOCIEDAD ANONIMA	77417887	Q 399,600.00	Adjudicado
C-16-2025	28471679	ADQUISICION DE VEHICULO TIPO CAMION PARA USO DE LA MUNICIPALIDAD DE PALENCIA	CANELLA SOCIEDAD ANONIMA	325619	Q 294,900.00	Adjudicado
C-17-2025	28756835	MEJORAMIENTO INSTALACIONES DEPORTIVAS Y RECREATIVAS EN GRADERÍO DEL CAMPO DE FUTBOL DE ALDEA YERBABUENA, MUNICIPIO DE PALENCIA, GUATEMALA	-----	-----	-----	Registrada

NO. LICITACIÓN	NOG	NOMBRE	NOMBRE O RAZÓN SOCIAL	NIT	MONTO ADJUDICADO	ESTATUS
L-01-2025	25080350	COMPRA DE CEMENTO PARA EL PROYECTO: MEJORAMIENTO CALLE (S) CON PAVIMENTO ETAPA 3, EN EL MUNICIPIO DE PALENCIA, GUATEMALA	NADER YOUSSEF NASSER SANABRIA	36637238	Q 9,973,135.00	Adjudicado
L-02-2025	25080377	COMPRA DE PIEDRÍN Y ARENA PARA EL PROYECTO: MEJORAMIENTO CALLE (S) CON PAVIMENTO ETAPA 3, EN EL MUNICIPIO DE PALENCIA, GUATEMALA	NADER YOUSSEF NASSER SANABRIA	36637238	Q 6,969,360.00	Adjudicado
L-03-2025	25609416	COMPRA DE VEHÍCULOS PARA USO DE LA MUNICIPALIDAD DE PALENCIA	COFIÑO STAHL Y COMPAÑIA SOCIEDAD ANONIMA	332917	Q.1,241,629.00	Adjudicado
L-04-2025	25818422	MEJORAMIENTO CAMINO RURAL EN PERIFÉRICO DE ALDEA EL PARAÍSO, MUNICIPIO DE PALENCIA, GUATEMALA	COMERCIALIZADORA DSHM, SOCIEDAD ANONIMA	98302337	Q.4,998,100.00	Adjudicado

NO. LICITACIÓN	NOG	NOMBRE	NOMBRE O RAZÓN SOCIAL	NIT	MONTO ADJUDICADO	ESTATUS
L-14-2025	27012409	CONSTRUCCION SISTEMA DE AGUA POTABLE EN CASERÍO LA LAGUNA, CABECERA MUNICIPAL DE PALENCIA, GUATEMALA	DAVID ROBERTO RUANO TÉLLEZ	30101816	Q.5,000,000.00	Adjudicado
L-15-2025	27235815	CONSTRUCCION ESCUELA PRIMARIA EN CASERÍO JOCOTALES, ALDEA EL MANANTIAL, MUNICIPIO DE PALENCIA, GUATEMALA	DISEÑO E INGENIERIA DE RIEGO Y AGUA, SOCIEDAD ANONIMA	29648807	Q.2,398,650.00	Adjudicado
L-16-2025	27121178	COMPRA DE CUPONES DE COMBUSTIBLE DIÉSEL Y GASOLINA REGULAR PARA EL FUNCIONAMIENTO DE VEHÍCULOS Y MAQUINARIA DE LA MUNICIPALIDAD DE PALENCIA	COMBUSTIBLES CHAPINES, SOCIEDAD ANONIMA	61855170	Q.4,200,000.00	Adjudicado
L-17-2025	27360385	MEJORAMIENTO ESCUELA PRIMARIA OFICIAL RURAL MIXTA LA NUEVA SANSUR, ALDEA SANSUR, MUNICIPIO DE PALENCIA, GUATEMALA MUNICIPIO DE PALENCIA, GUATEMALA	DISEÑO E INGENIERIA DE RIEGO Y AGUA, SOCIEDAD ANONIMA	29648807	Q.1,983,200.00	Adjudicado



NO. LICITACIÓN	NOG	NOMBRE	NOMBRE O RAZÓN SOCIAL	NIT	MONTO ADJUDICADO	ESTATUS
L-18-2025	27360822	MEJORAMIENTO ESCUELA PRIMARIA EN CASERÍO EL CARRIZAL, ALDEA SANSUR, MUNICIPIO DE PALENCIA, GUATEMALA	DISEÑO E INGENIERIA DE RIEGO Y AGUA, SOCIEDAD ANONIMA	29648807	Q.2,053,000.00	Adjudicado
L-19-2025	27353761	CONSTRUCCION ESCUELA PREPRIMARIA OFICIAL DE PÁRVULOS EN CABECERA MUNICIPAL DE PALENCIA, GUATEMALA	DAVID ROBERTO RUANO TÉLLEZ	30101816	Q.5,500,000.00	Adjudicado
L-20-2025	28370651	CONSTRUCCION SISTEMA DE ALCANTARILLADO SANITARIO EN CASERÍO EL SACABASTAL, ALDEA EL PARAÍSO, MUNICIPIO DE PALENCIA, GUATEMALA	-----	-----	-----	Vigente
L-21-2025	28569067	CONSTRUCCION ESCUELA PRIMARIA EN COLONIA COLINAS DEL NORTE, ALDEA EL FISCAL, MUNICIPIO DE PALENCIA, GUATEMALA	-----	-----	-----	Vigente

## Eventos Adjudicados Por Cuatrimestre Año 2025

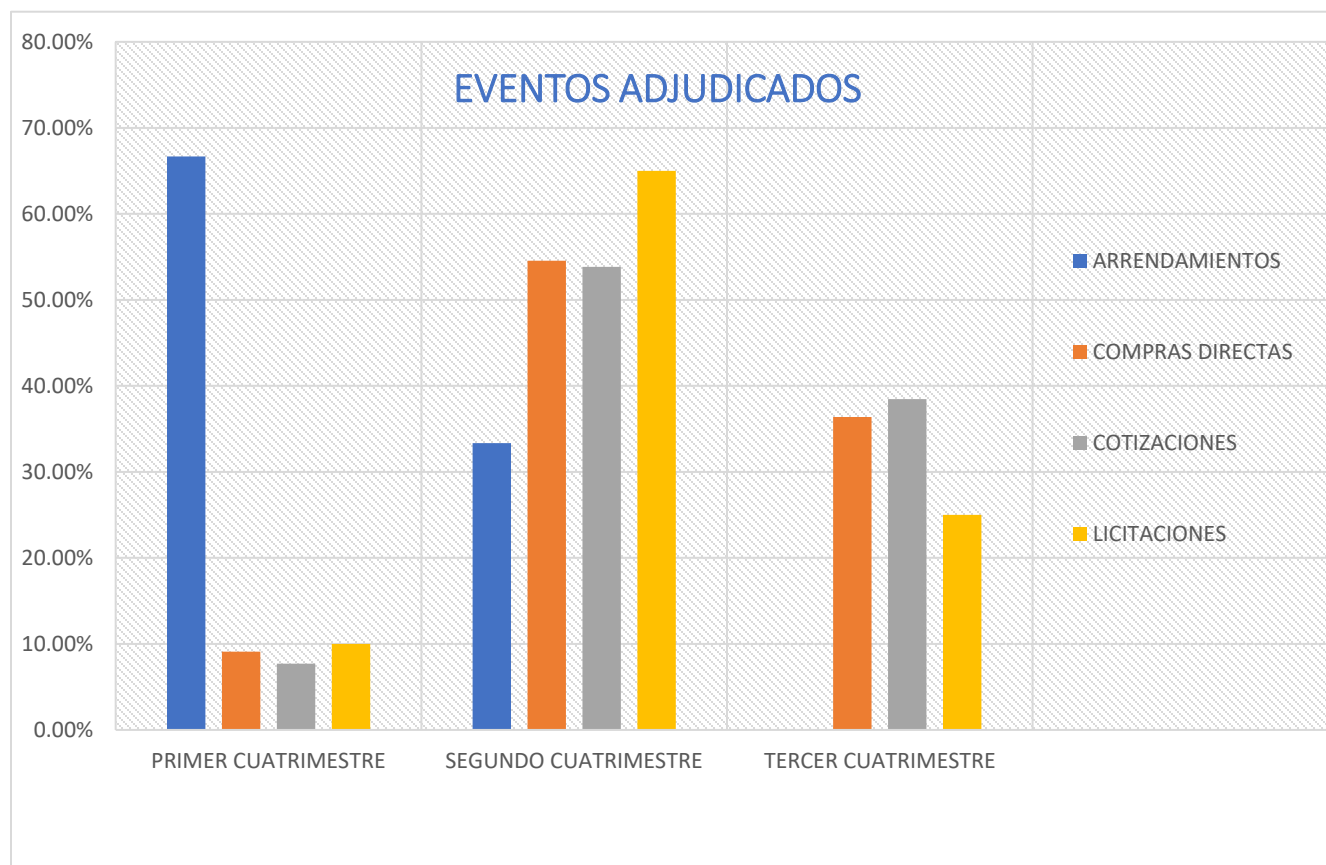

## **Dirección Municipal de Catastro y Ordenamiento Territorial**

<b>NOMBRE</b>	<b>PUESTO QUE DESEMPEÑA</b>
<b>Iván Sinoé Carranza García</b>	Director Municipal de Catastro y Ordenamiento Territorial
<b>Luis Alberto Girón</b>	Encargado de Investigación Registral en la Dirección de Catastro y Ordenamiento Territorial
<b>Celso Alexander Bámaca González</b>	Técnico SIG en la Dirección Municipal de Catastro y Ordenamiento Territorial
<b>Mario Leonel Aquino García</b>	Técnico SIG en la Dirección Municipal de Catastro y Ordenamiento Territorial
<b>Luis Alberto Azzari Ríos</b>	Técnico Investigador, Registral y Catastral en la Dirección Municipal de Catastro y Ordenamiento Territorial
<b>Kennia Marissol Reyes Medrano</b>	Técnico Investigador, Registral y Catastral en la Dirección Municipal de Catastro y Ordenamiento Territorial
<b>Rosslyn Pilar Sosa Aquino</b>	Técnico en Ordenamiento Territorial en la Dirección Municipal de Catastro y Ordenamiento Territorial
<b>Christian Daniel Mijangos Sandoval</b>	Servicios de Técnico de Nomenclatura en la Dirección Municipal de Catastro y Ordenamiento Territorial
<b>José Manuel Álvarez Girón</b>	Asesor en la Dirección Municipal de Catastro y Ordenamiento Territorial

## ***Presentación***

La Dirección Municipal de Catastro y Ordenamiento Territorial fue creada en base el Acta Municipal Numero CUARENTA DOS QUION DOS MIL VEINTIUNO (40-2021) por el Honorable concejo Municipal, PUNTO CUARTO, el 24 de mayo de 2021, al, con la finalidad de impulsar los procesos tecnológicos de la Municipalidad y de los servicios públicos municipales y comunitarios.

### **Misión**

Establecer, mantener y actualizar el catastro municipal para constituir un registro público orientado a la certeza jurídica de la propiedad y/o de carácter fiscal.

### **Visión**

Somos una dirección de servicio que busca ser auto sostenible que genera y administra información predial o catastral confiable, con múltiples fines, como base para el ordenamiento territorial.

En el presente informe se describen los proyectos SIG actualizados tras las actividades realizadas a partir del año 2025.

1. Actualización del Proyecto SIG Limites Municipales con base a los recorridos que se realizaban cada viernes.
  - Aldea Los Tecomate.
  - Aldea Pie del Cerro.
  - Aldea Plan Grande.
  - Aldea Buenavista.
2. Actualización del Proyecto SIG Cementerios:
  - Elaboración y diseño de planos de los Cementerios Municipales, cada uno con sus respectivos inventarios de nichos.
3. Actualización del Proyecto SIG Catastro:
  - Cabecera Municipal
    - Cantón Ojo de Agua
    - Cantón Pueblo Nuevo
    - Colonia Jardines de Palencia
    - Colonia La Ceiba

- Colonia La Joya de Palencia
  - San José Armenia
- Aldea Azacualpilla
  - Lotificación Juan Pablo El Sare
  - Altos de Azacualpilla
  - Colonia Jardines de Atlántico
  - Colonia Joya 2000
  - Colonia San Carlos
  - Colonia San Mauricio
  - Colonia Santa Elena
  - Colonia Lomas de Azacualpilla
  - Colonia Nueva San Carlos
  - Lotificación Granja Mirabella
- Aldea Los Mixcos
  - Caserío Potrero Grande
- Aldea El Fiscal
  - Colonia Jardines del Fiscal
  - Colonia Posadas del Sol
  - Colonia Valle de San Jorge
  - Colonia Villas de Siloe
  - Lotificación Lomas del Fiscal 2
  - Lotificación Minesota
  - Lotificación Piedras Verdes
  - Lotificación Santa Clara Finca las Navajas
  - Lotificación Santa Clara Los Pinos
  - Residenciales Colinas del Norte
  - Residenciales Colinas del Norte 2
  - Residenciales Colinas del Norte 3
  - Residenciales Colinas del Norte 4
  - Residenciales Colinas del Norte Premium
  - Residenciales Mira Norte
- Territorio en Definición
  - Colonia Amate Redondo
  - Colonia El Vergel
  - Colonia Hermano Pedro
  - Colonia Jardines del Rosario
  - Colonia Jesús El Buen Pastor
  - Colonia La Hondonada
  - Colonia La Isla



- Colonia Los Ángeles
  - Colonia Mirador de la Cruz
  - Colonia Orión o Valle Verde
  - Colonia Pinares de Llano Largo
  - Colonia Prados del Norte
  - Colonia San Agustín
  - Colonia San Antonio
  - Colonia Santa Delfina
  - Colonia Vistas del Atlántico
  - Condominio Casa Grande
  - Llano Largo
  - Lotificación Las Conchas
  - Prados de Llano largo
  - Residenciales Casa Grande
  - Residenciales Villas de Alcalá
- 4. Actualización del Proyecto SIG Infraestructura de Red:
  - Lumbreras Públicas en Cabecera Municipal (Los Cuatro Cantones).
  - Fibra óptica de Internet en Cabecera Municipal.
  - lumbreras públicas en el municipio.
- 5. Actualización del Proyecto SIG Desechos Sólidos:
  - Vertedero Municipal en Caserío El Tabacal, Cantón Agua Tibia.
- 6. Actualización de Proyecto SIG de OMAS:
  - Levantamiento de Drenaje Residual de la Cabecera Municipal, Los Cuatro Cantones.
  - Levantamiento de Red de Agua Potable de la Cabecera Municipal, los Cuatro Cantones.
- 7. Actualización de Proyecto SIG Seguridad:
  - Localización de los Accidentes de Tránsito en la Cabecera Municipal, en los 4 Cantones y sus diferentes Comunidades.
- 8. Actualización del Proyecto SIG vías terrestres:
  - Identificando de calles con adoquín, no pavimentadas y pavimento del municipio de Palencia.
  - Realización de proyecto y diseño de señales de identificación del municipio.
  - Propuesta de diseño del libramiento para carretera municipal.
  - Propuesta de altos en el municipio de Palencia.
- 9. Actualización del Proyecto SIG Áreas Protegidas:
  - astilleros municipales
- 10. Elaboración del Plan de Uso de Suelo.
  - Elaboración de mapas de uso de suelo



11. Elaboración de Ortofotos en distintos puntos del municipio.

12. Vuelos de Dron en distintas intersecciones del municipio que serán utilizadas en el Plan de Movilidad.

13. Se planifica la elaboración del Plan de Movilidad.

14. Se realizaron 1,183 inspecciones para brindar nomenclatura a los diferentes inmuebles que lo solicitan dentro de la jurisdicción del municipio.

15. Elaboración de 260 oficios en respuesta de diferentes casos o solicitudes en pro de la dirección hasta la fecha.

Se adjuntan imágenes de los Proyectos SIG antes mencionadas:

**1. Proyecto SIG Limites Municipales:**

**LIMITES INTERNOS DE ALDEA LOS TECOMATES.**



### LIMITES MUNICIPALES ALDEA PIE DEL CERRO.

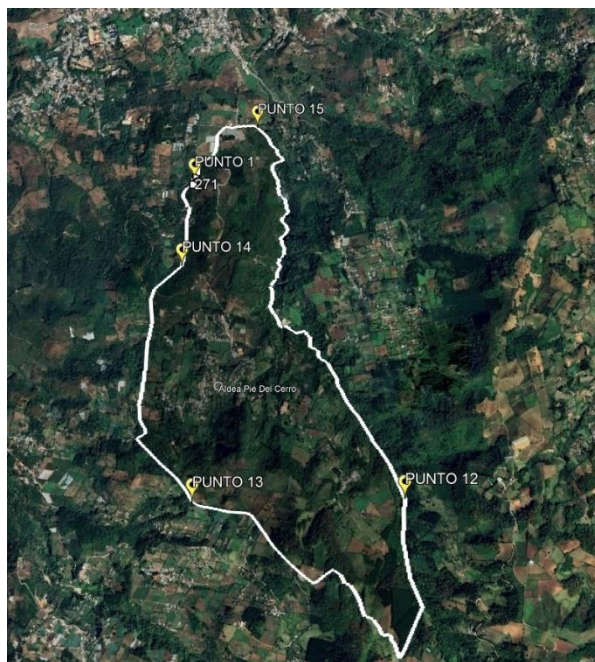

### LIMITES MUNICIPALES EN ALDEA PLAN GRANDE

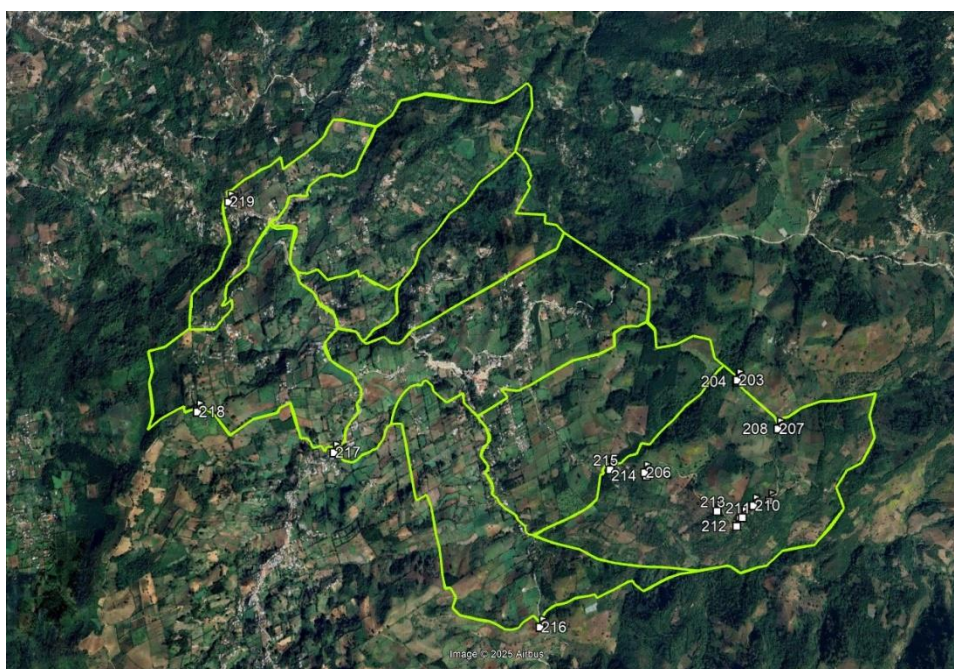



## LIMITES MUNICIPALES EN ALDEA BUENA VISTA



## 2. Proyecto SIG Cementerios:

### ELABORACIÓN Y DISEÑO DE PLANOS CONSTRUCTIVOS ALDEA EL FISCAL.

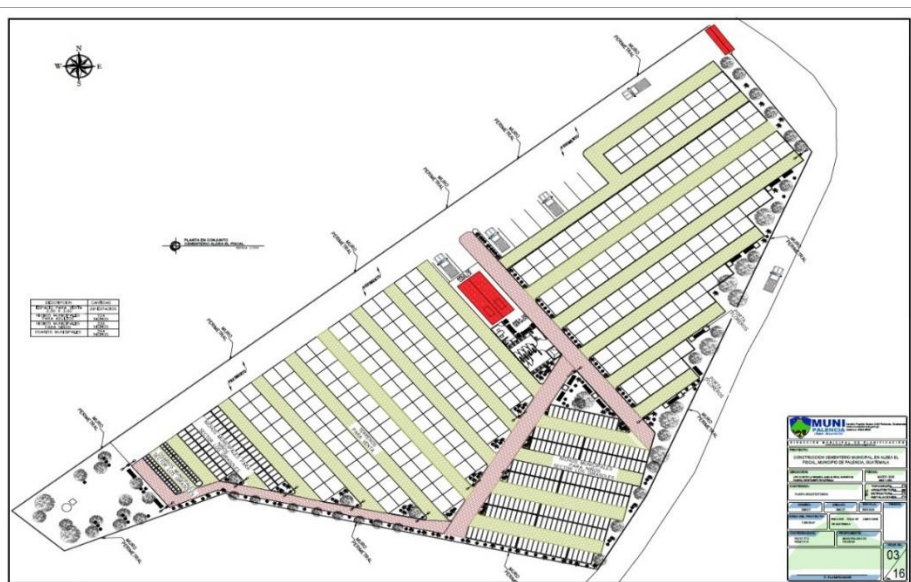

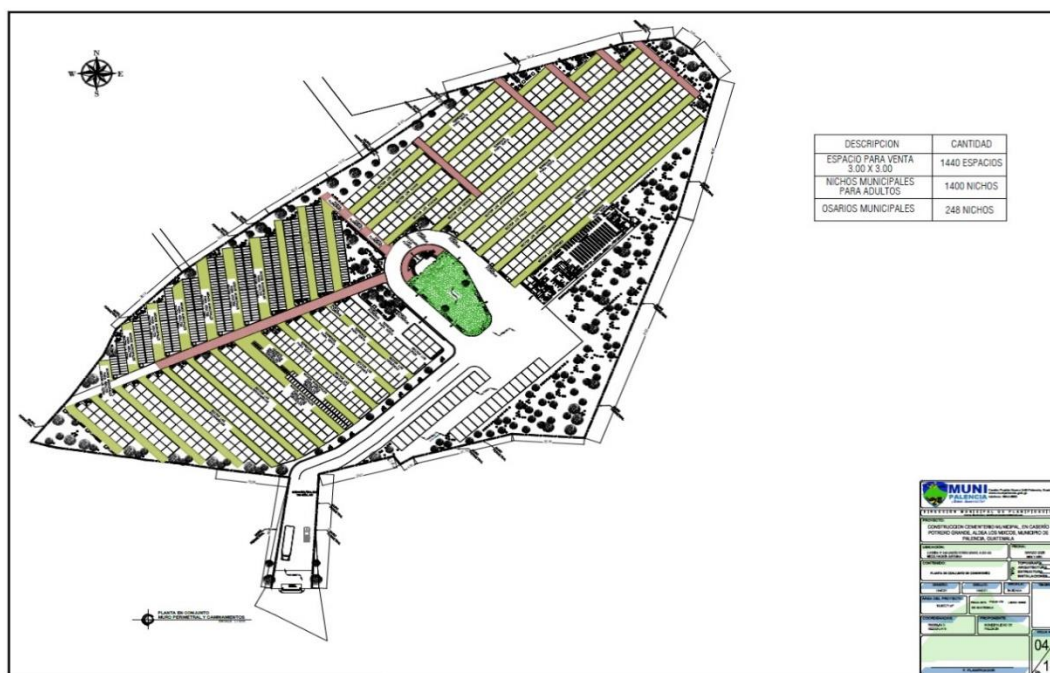
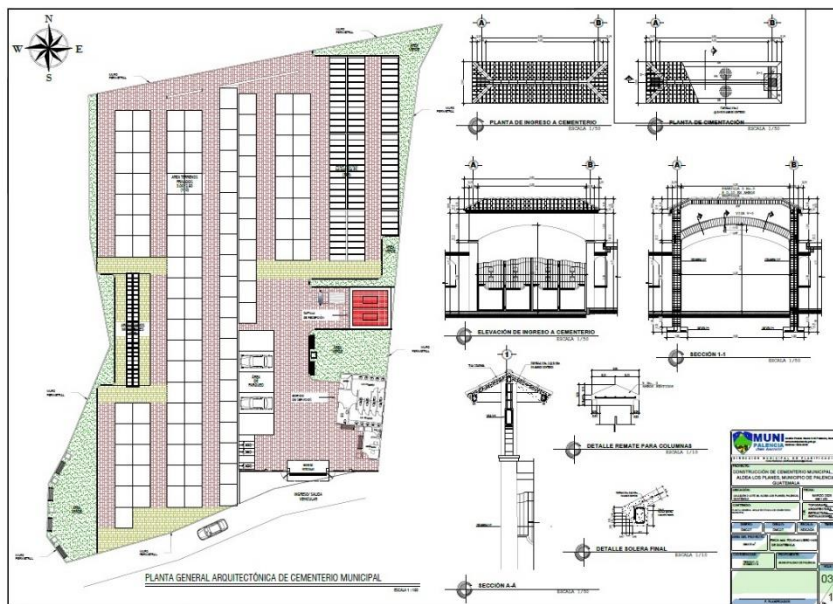





**MUNI  
PALENCIA**

**ELABORACIÓN Y DISEÑO DE PLANOS CONSTRUCTIVOS CASERIO EL  
SACABASTAL, ALDEA EL PARAISO.**

**MEMORIA  
DE LABORES  
2025**

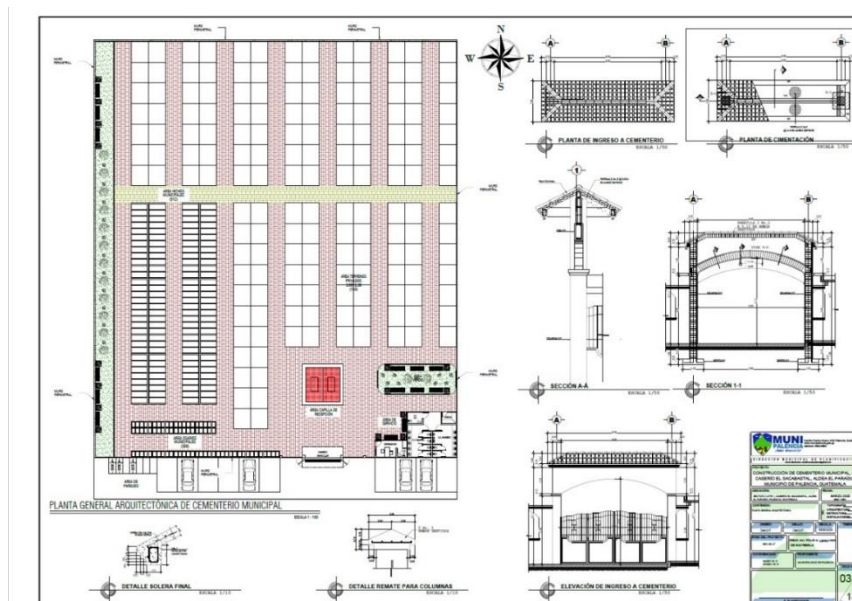

**ELABORACIÓN Y DISEÑO DE PLANOS CONSTRUCTIVOS CASERIO  
SANTA CRUZ, ALDEA EL MANANTIAL.**

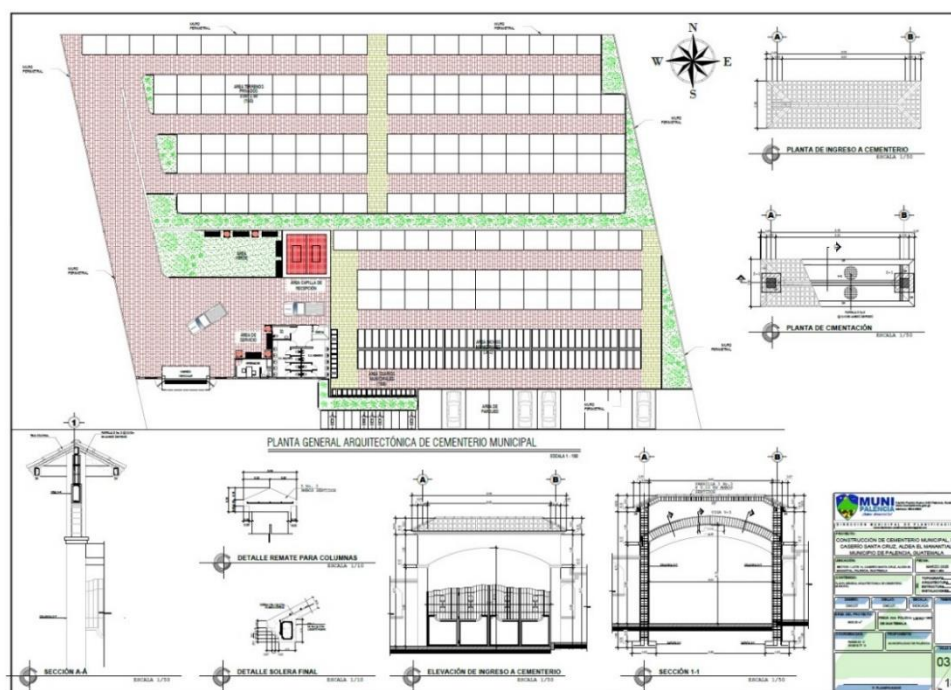





- 
- 
- **COLONIA LA CEIBA**



- **LA JOYA DE PALENCIA**





**ALDEA AZACUALPILLA**

- **COLONIA SAN JUAN PABLO EL SARE**

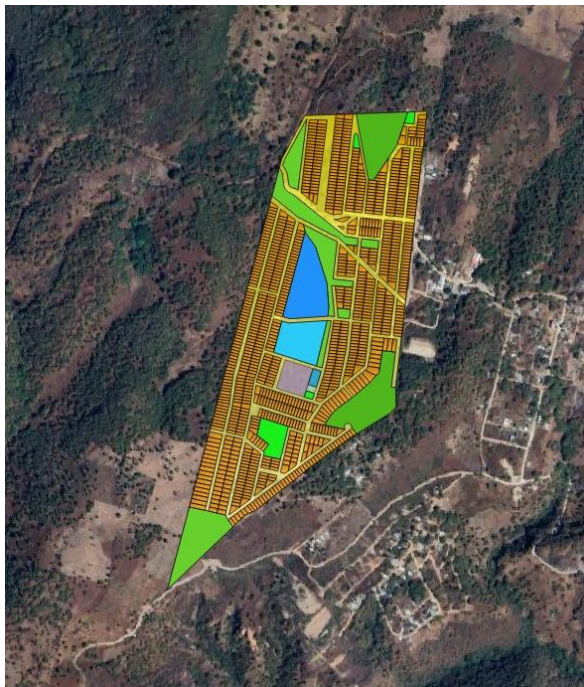

- **COLONIA ALTOS DE AZACUALPILLA**





- **LOTIFICACIÓN JARDINES DEL ATLANTICO**



- **COLONIA JOYA 2000**

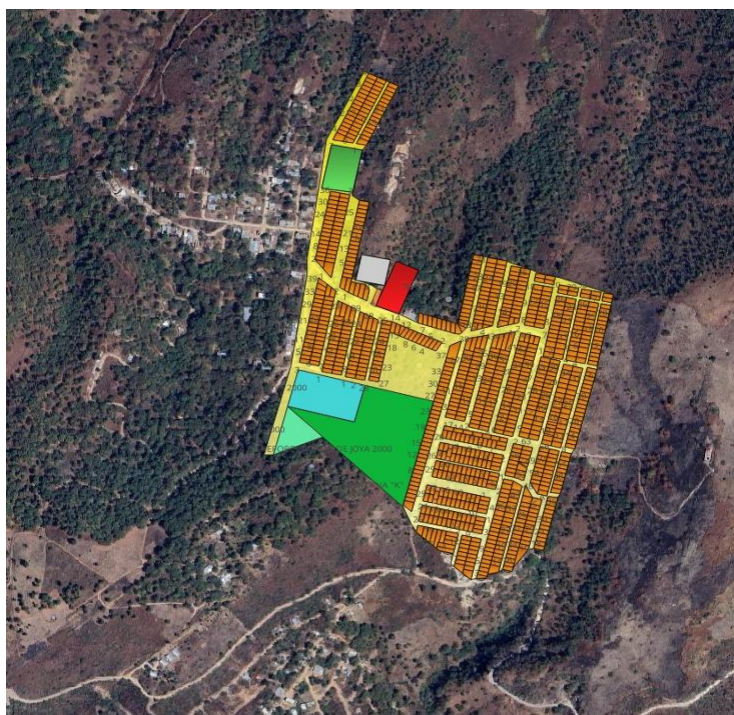



- **COLONIA SAN CARLOS Y NUEVA SAN CARLOS**



- **COLONIA SAN MAURICIO**

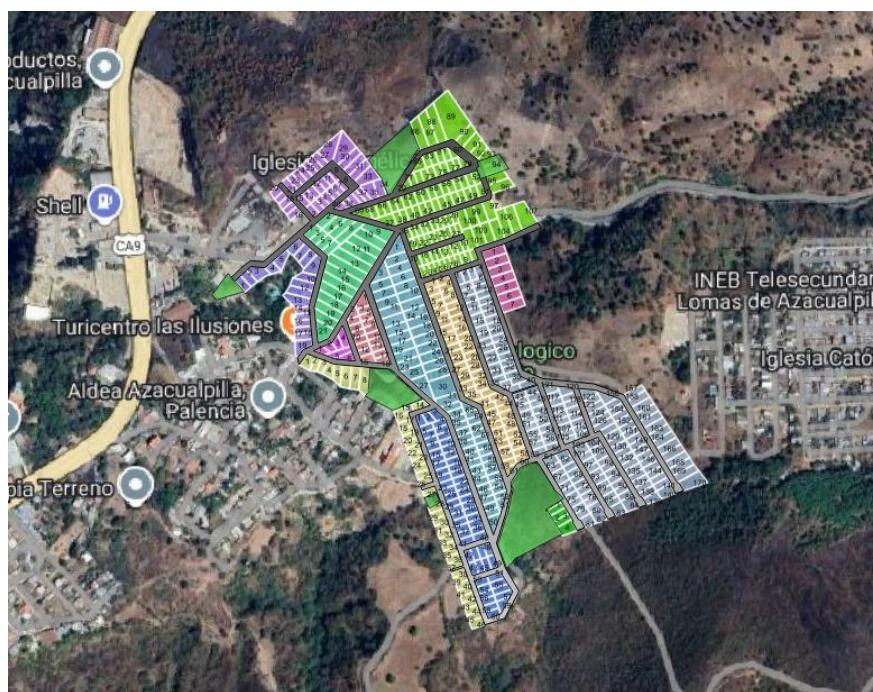

-  
-  
-  
-  
-



- **COLONIA SANTA ELENA**



- **LOTIFICACION LOMAS DE AZACUALPILLA**







- **LOTIFICACION SAN CARLOS DE AZACUALPILLA**



-  
-  
-  
-





- **LOTIFICACION GRANJAS MIRABELLA**

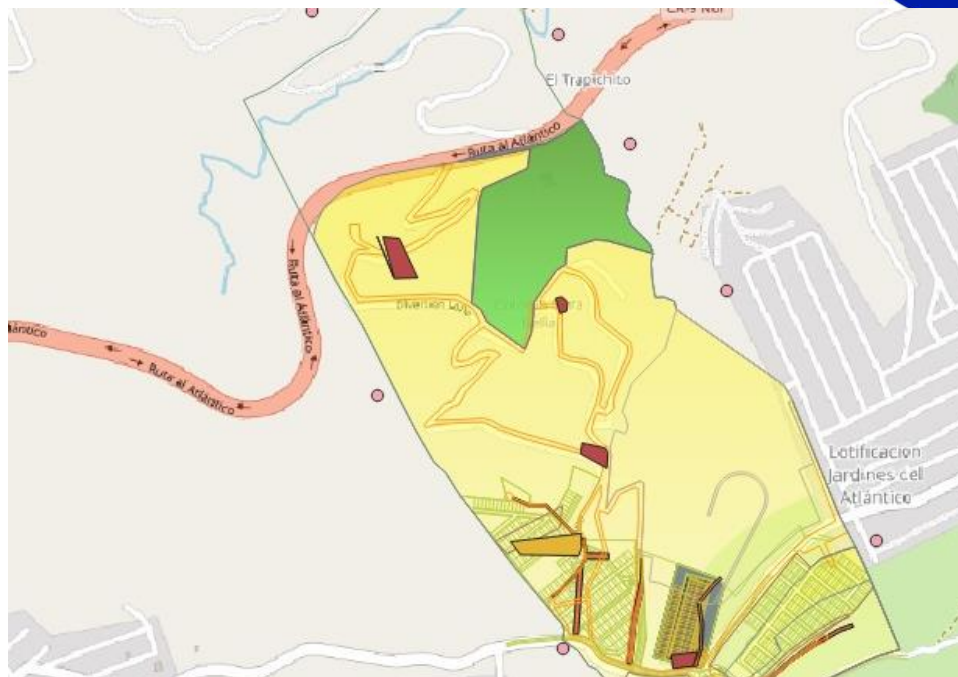

**ALDEA LOS MIXCOS**

- **CASERIO POTRERO GRANDE**







**ALDEA EL FISCAL**  
**- JARDINES DE NORTE**



**- COLONIA POSADAS DEL SOL**





## COLONIA VILLAS DE SILOE



### - LOTIFICACIÓN LOMAS DEL FISCAL 2





- **LOTIFICACIÓN MINESOTA**

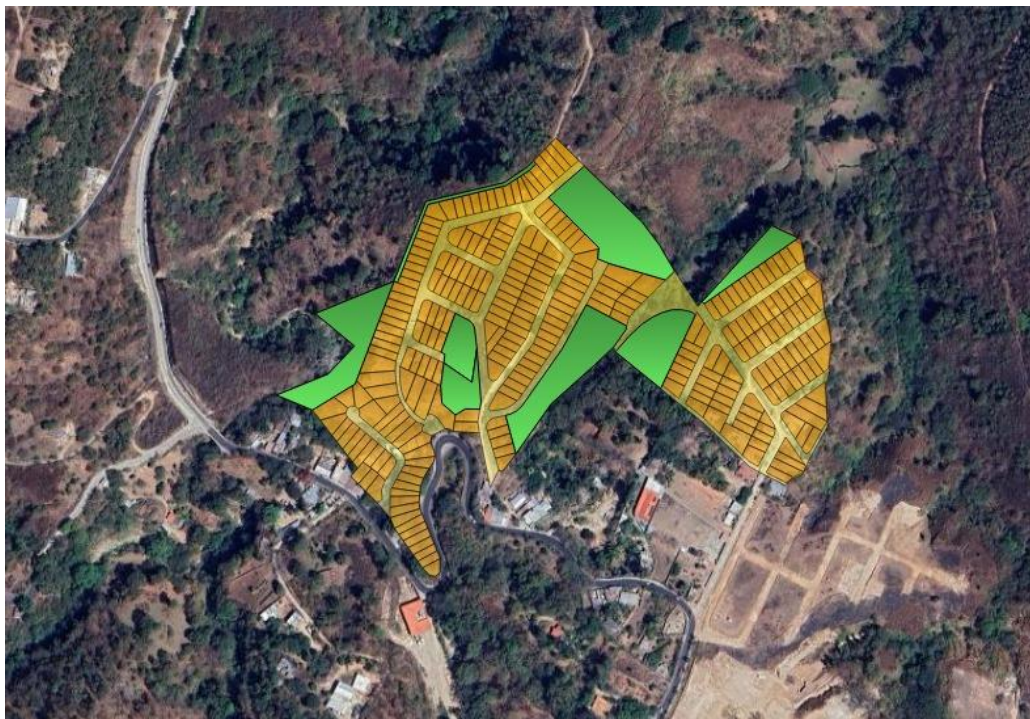

- **LOTIFICACIÓN PIEDRAS VERDES**

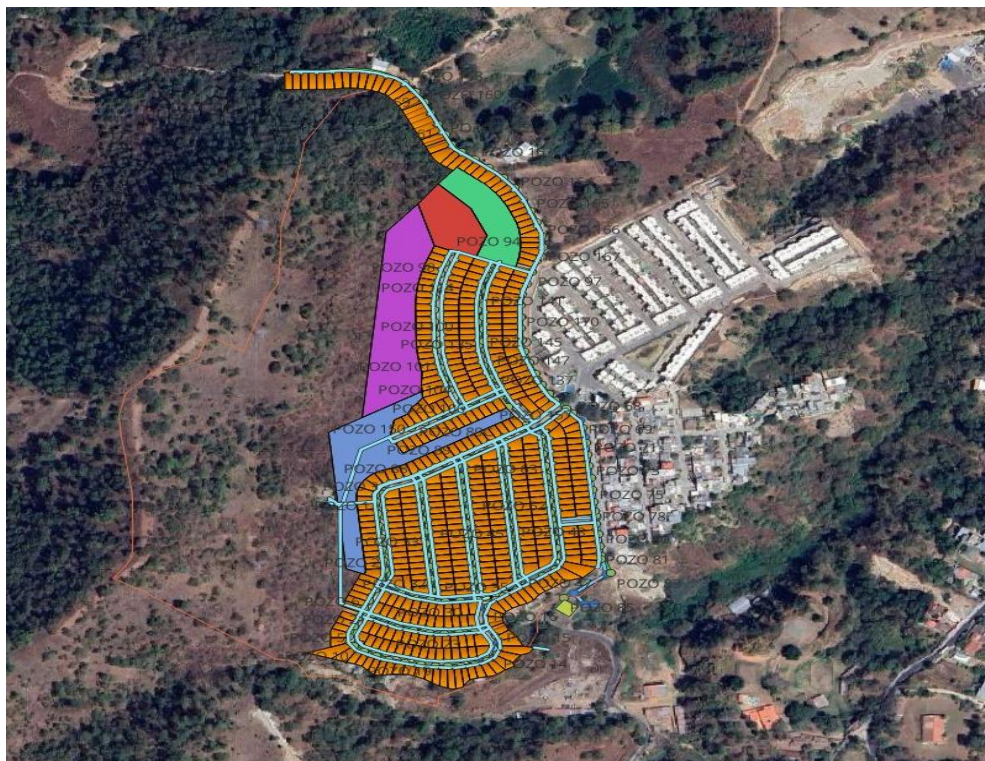



- **LOTIFICACIÓN SANTA CLARA FINCA LAS NAVAJAS**

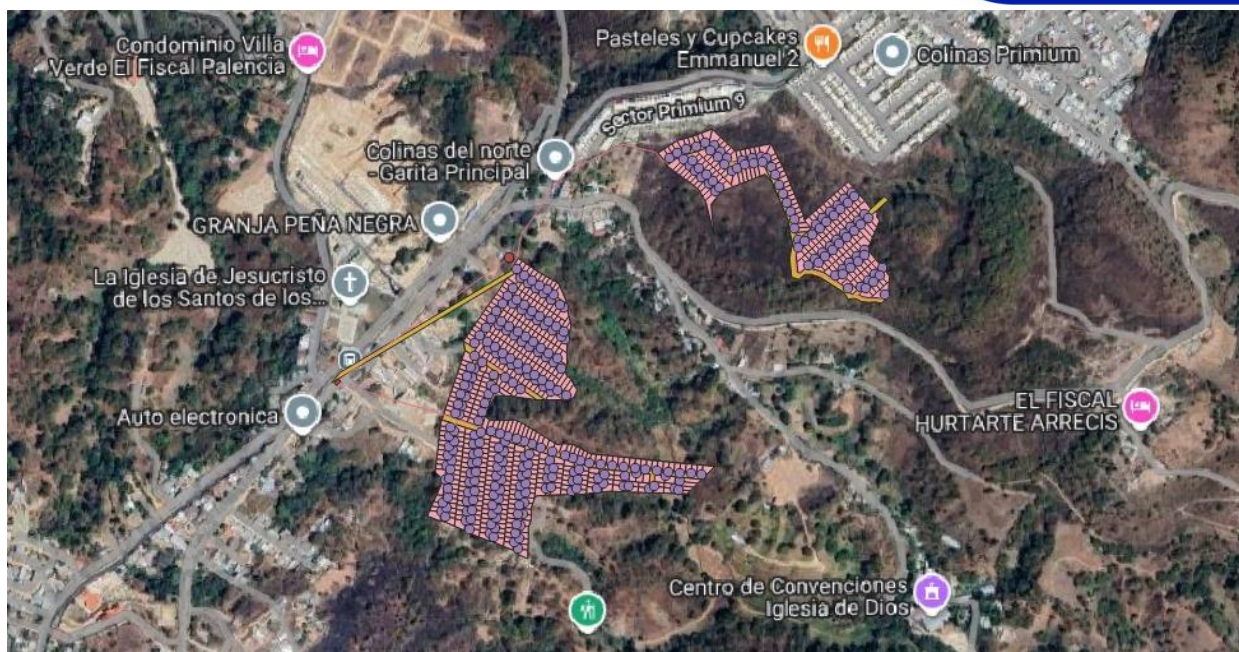

- **LOTIFICACIÓN SANTA CLARA LOS PINOS**







**RESIDENCIALES COLINAS DEL NORTE 2**

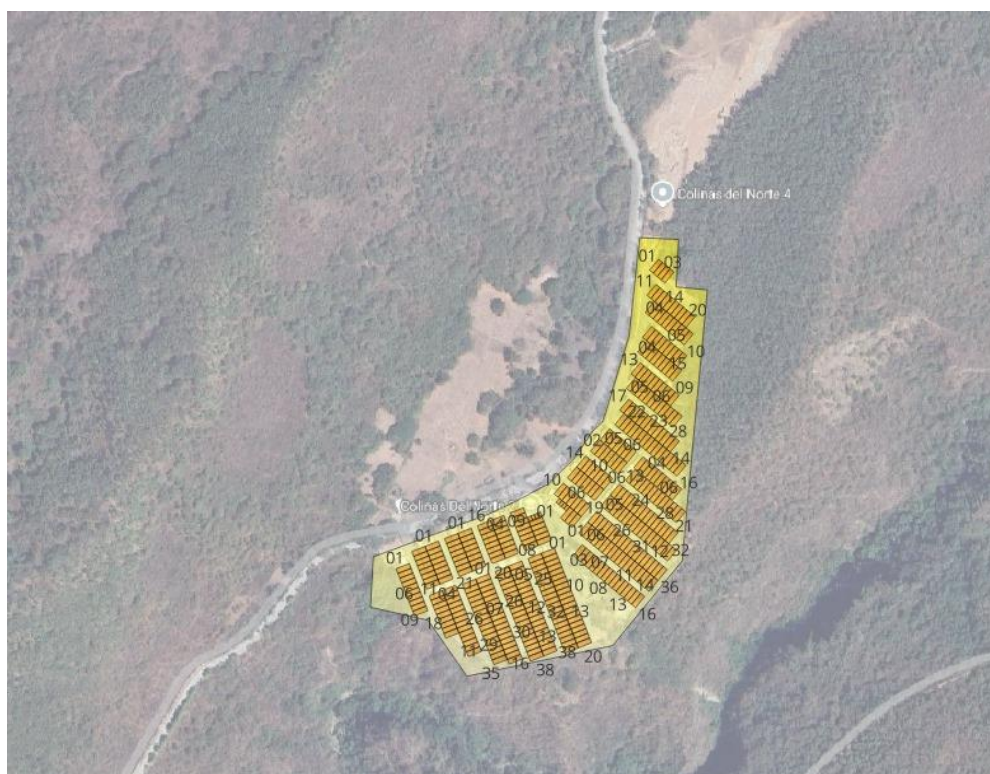



- **RESIDENCIALES COLINAS DEL NORTE 3**



- **RESIDENCIALES COLINAS DEL NORTE 4**





- **RESIDENCIALES COLINAS DEL NORTE PRIMM**



- **COLONIA MIRA NORTE**

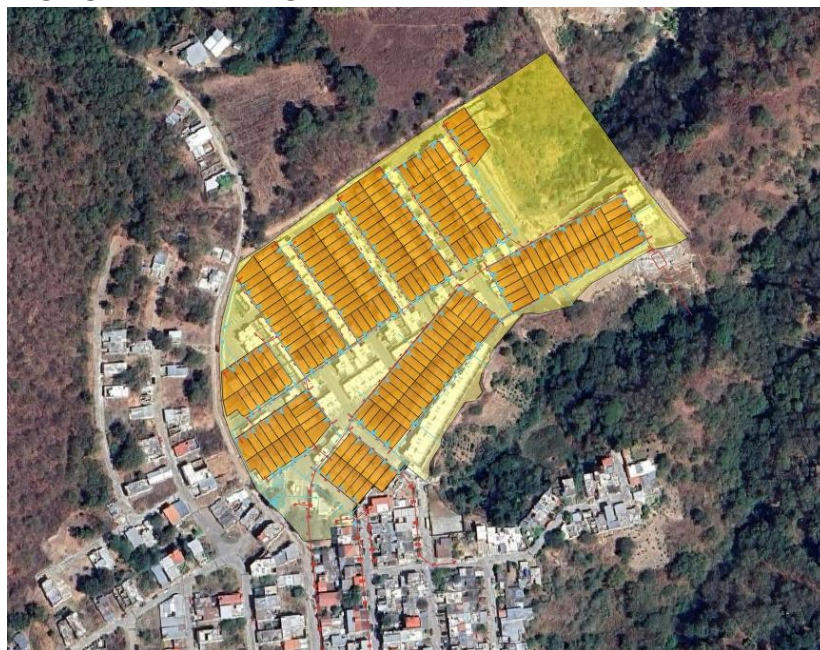





## ALDEA EL PARAISO - RESIDENCIALES BRUMAS 1

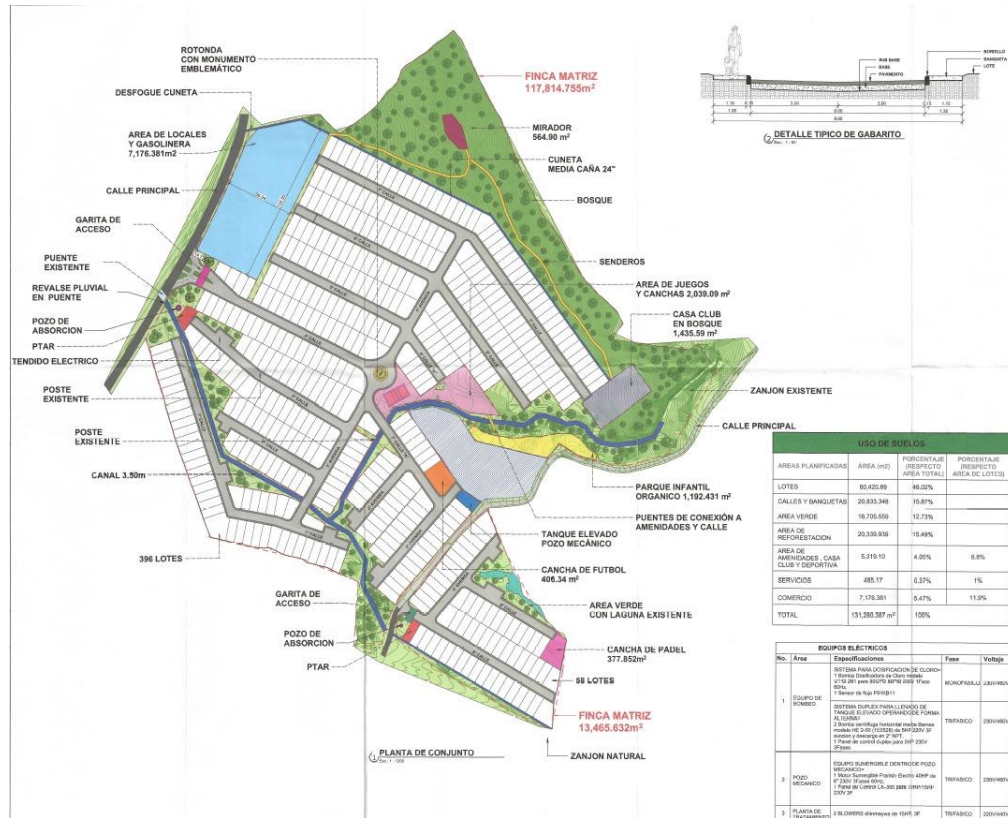

## TERRITORIO EN DEFINICION - COLONIA AMATE REDONDO





- **COLONIA EL VERGEL**



- **COLONIA HERMANO PEDRO**



-  
-  
-  
-  
-





- **COLONIA JARDINES DEL ROSARIO**



- **COLONIA JESUS EL BUEN PASTOR**







**MUNI  
PALENCIA**  
¡Somos desarrollo!

## COLONIA LA HONDONADA

**MEMORIA  
DE LABORES  
2025**



### - COLONIA LA ISLA



**¡SOMOS DESARROLLO!**





**MUNI  
PALENCIA**  
*¡Somos desarrollo!*

**MEMORIA  
DE LABORES  
2025**

- **COLONIA LOS ANGELES**



- **COLONIA MIRADOR DE LA CRUZ**



**¡SOMOS DESARROLLO!**





**- COLONIA PINARES DE LLANO LARGO**

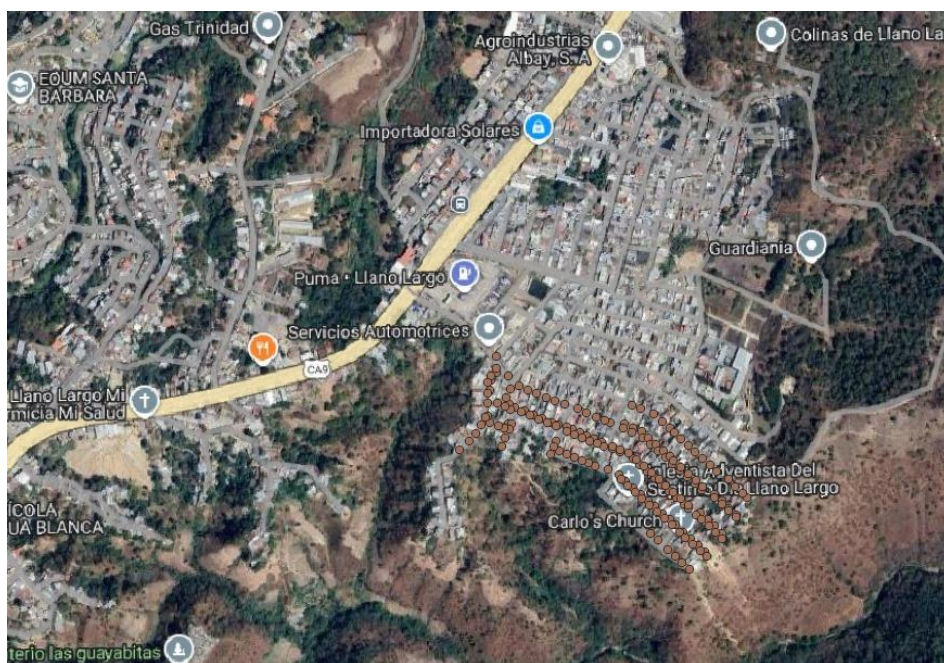

-  
-  
-  
-  
-





**MUNI  
PALENCIA**  
*¡Somos desarrollo!*

## COLONIA PRADOS DEL NORTE

**MEMORIA  
DE LABORES  
2025**



## - COLONIA SAN AGUSTIN



-  
-







- **COLONIA VISTAS DEL ATLANTICO**



- **CONDOMINIO CASA GRANDE**







**MUNI  
PALENCIA**

¡Somos desarrollo!

**LLANO LARGO**

**MEMORIA  
DE LABORES  
2025**

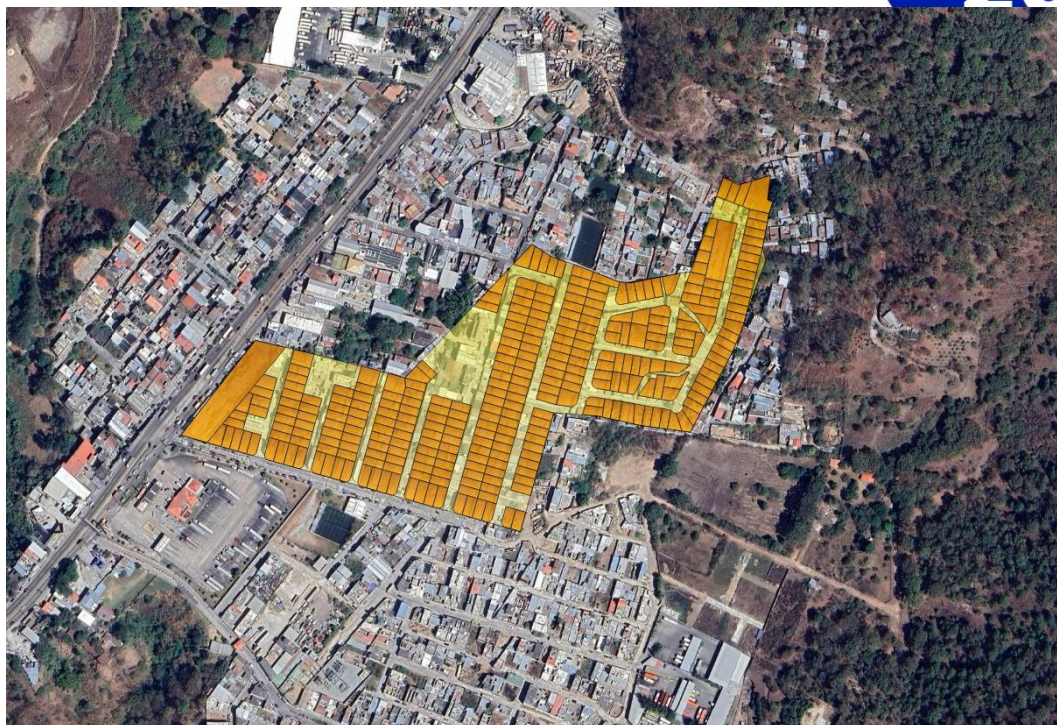

- **LOTIFICACIÓN LAS CONCHAS**

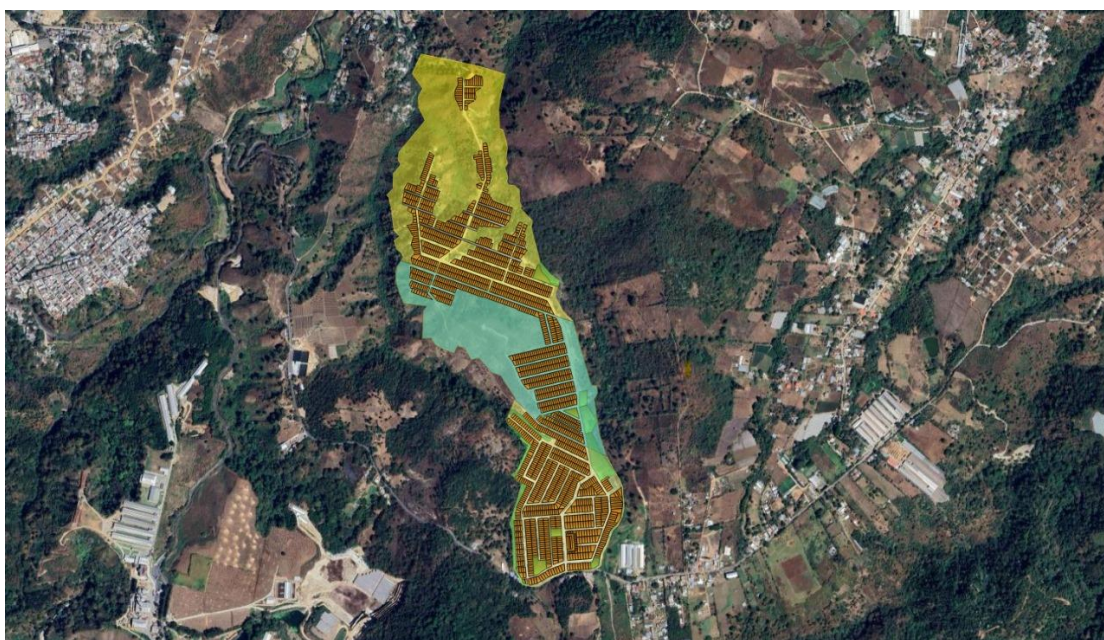

-  
-  
-  
-  
-

**¡SOMOS DESARROLLO!**





- **PRADOS DE LLANO LARGO**



- **RESIDENCIALES CASA GRANDE**







## RESIDENCIALES VILLAS DE ALCALA



### 4. Proyecto SIG Infraestructura de Red

#### LUMBRERAS PUBLICAS EN EL CASCO URBANO

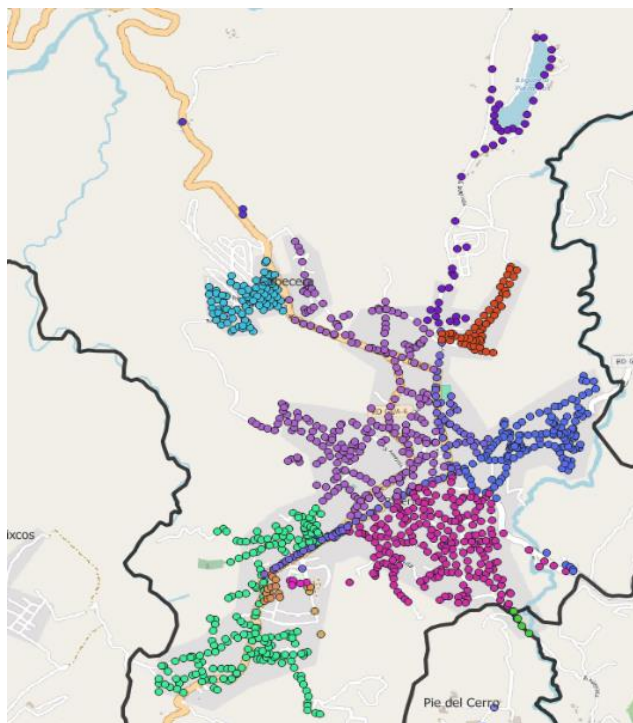

## **UBICACIÓN DE POSTES QUE CONDUCE LA FIBRA OPTICA (CABLE)**

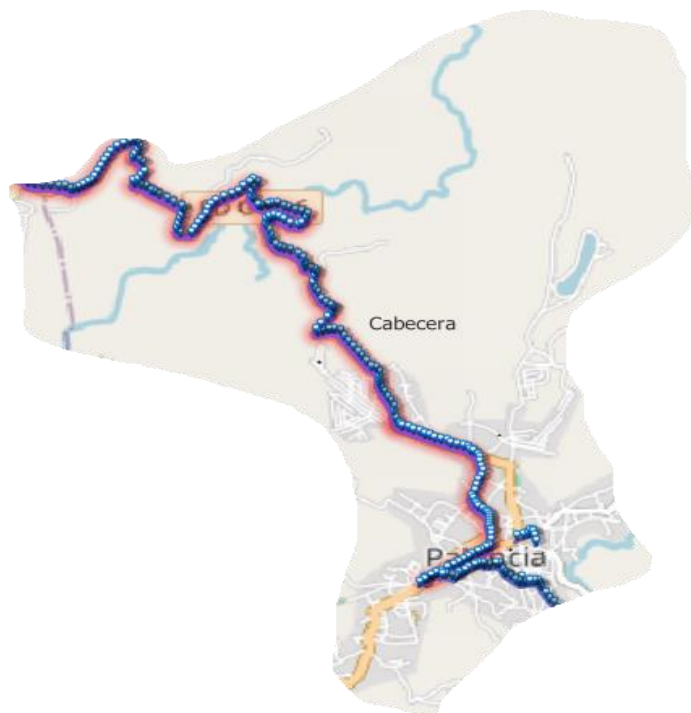

## **LEVANTAMIENTO DE LUMBRERAS PUBLICAS DEL MUNICIPIO DE PALENCIA**

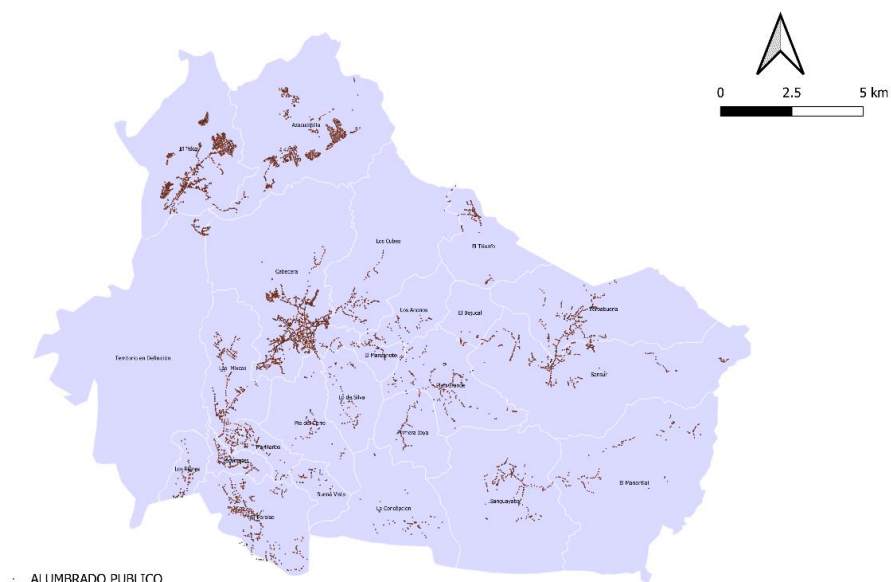



## 5. Proyecto SIG Desechos Sólidos

### UBICACIÓN DE VERTEDERO EN EL CASERIO EL TABACAL

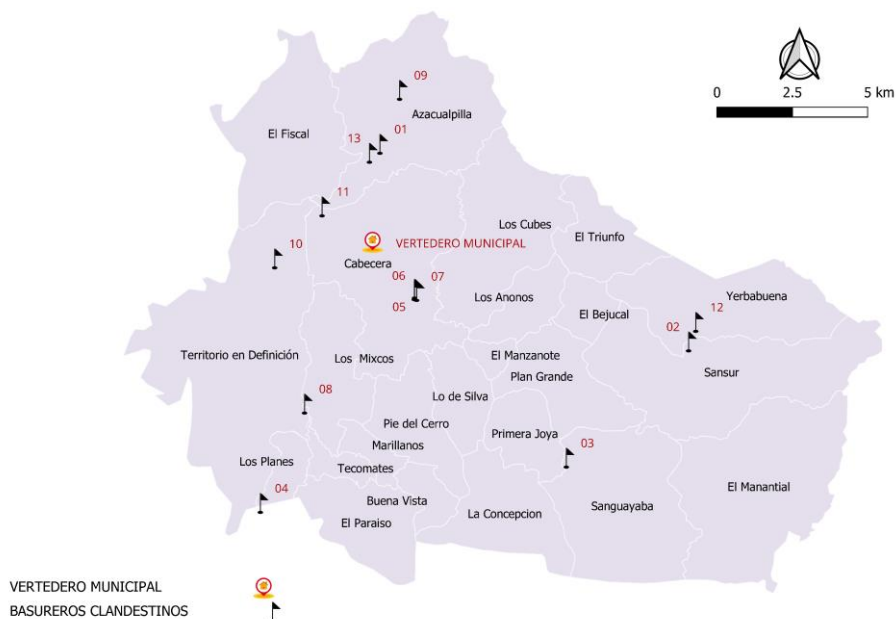

## 6. Proyecto SIG de OMAS

### LEVANTAMIENTO DE RED DE AGUA POTABLE CABECERA MUNICIPA (OMAS)



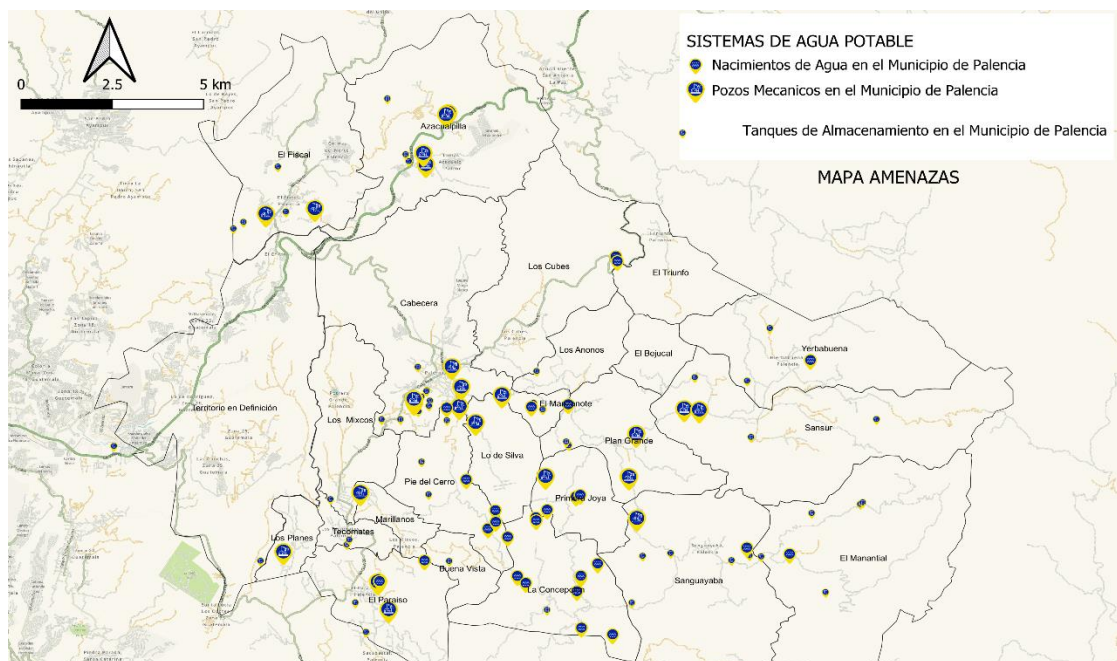
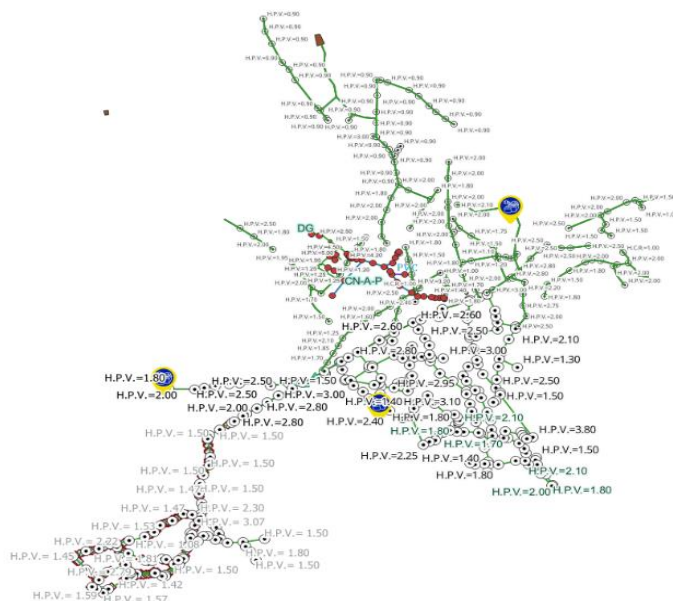

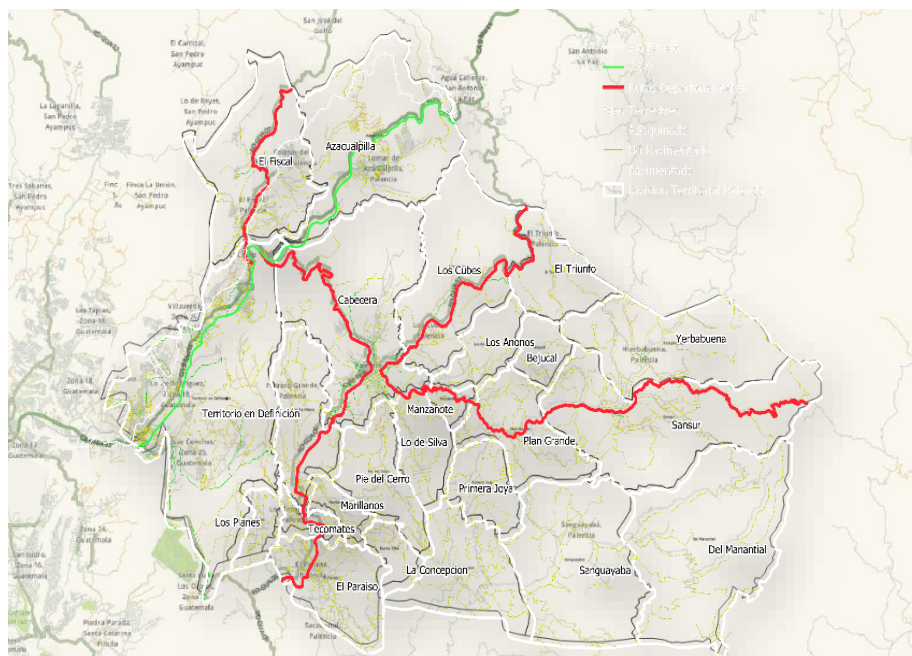
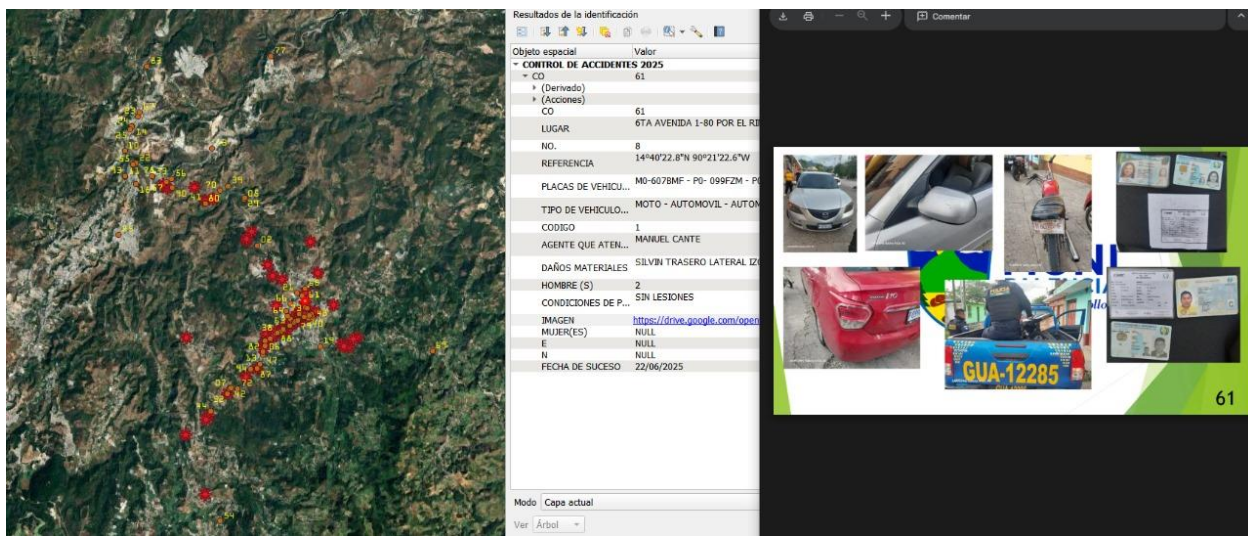



An aerial photograph of a mountainous region, likely in Mexico, with a semi-transparent map overlay. The map shows various colored regions (green, yellow, orange, red) and numerous numbered points of interest. The numbers are distributed across the map, with some clusters in specific areas. The map is overlaid on a dark background, and the numbers are white or black, depending on the background color.

[illegible]



## PROPUESTA DE ALTOS EN EL MUNICIPIO.

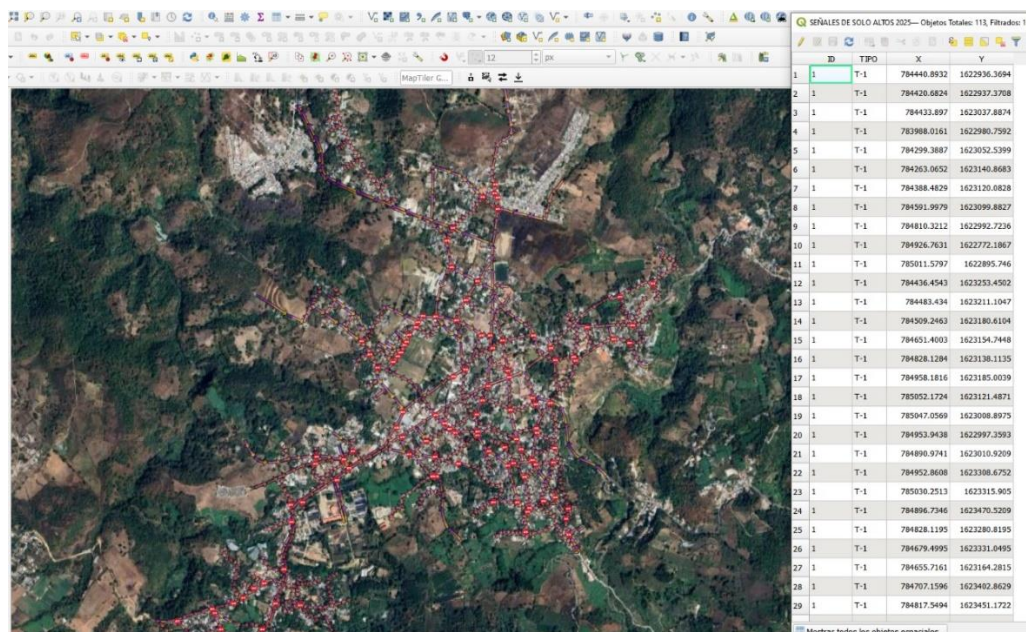

## Proyecto SIG Áreas Protegidas

## MAPADE ASTILLEROS MUNICIPALES DEL MUNICIPIO DE PALENCIA

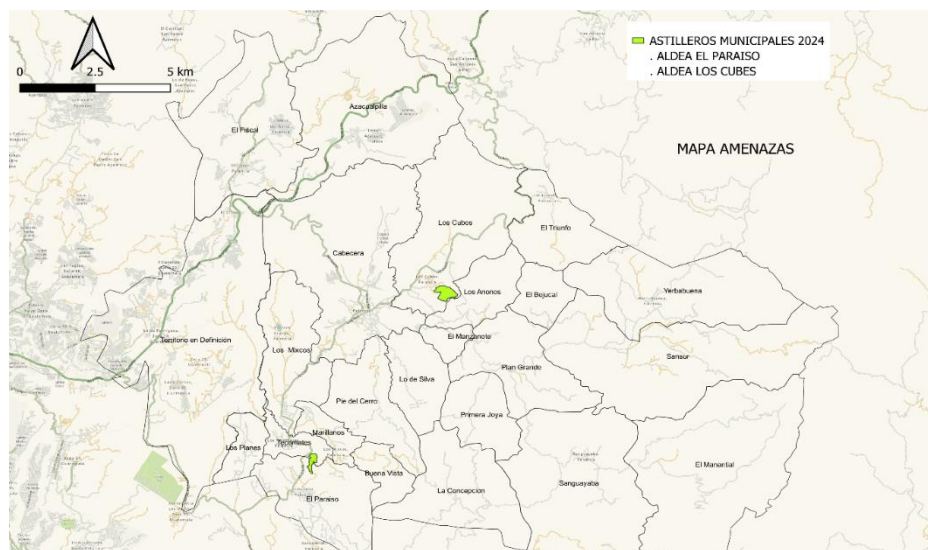



## 9. ELABORACIÓN DEL PLAN DE USO DEL SUELO



Fuente: (Plan de Uso del Suelo 2025)

### MAPA DE FISIOGRAFIA DEL MUNICIPIO DE PALENCIA.

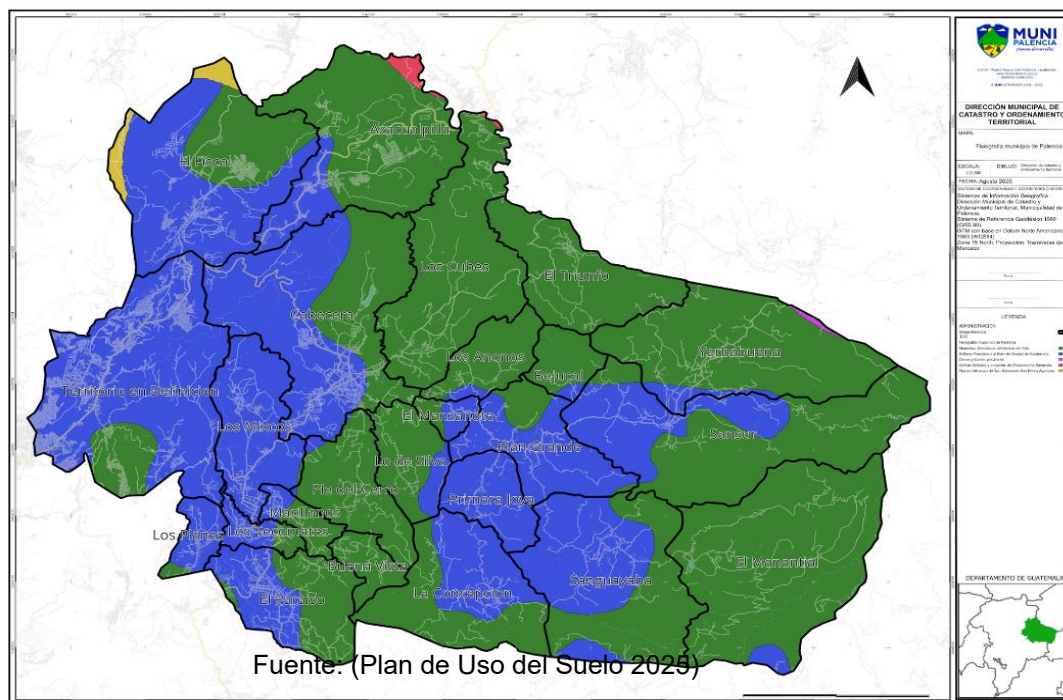

Fuente: (Plan de Uso del Suelo 2025)



- **MAPA DE PENDIENTES DEL MUNICIPIO DE PALENCIA.**

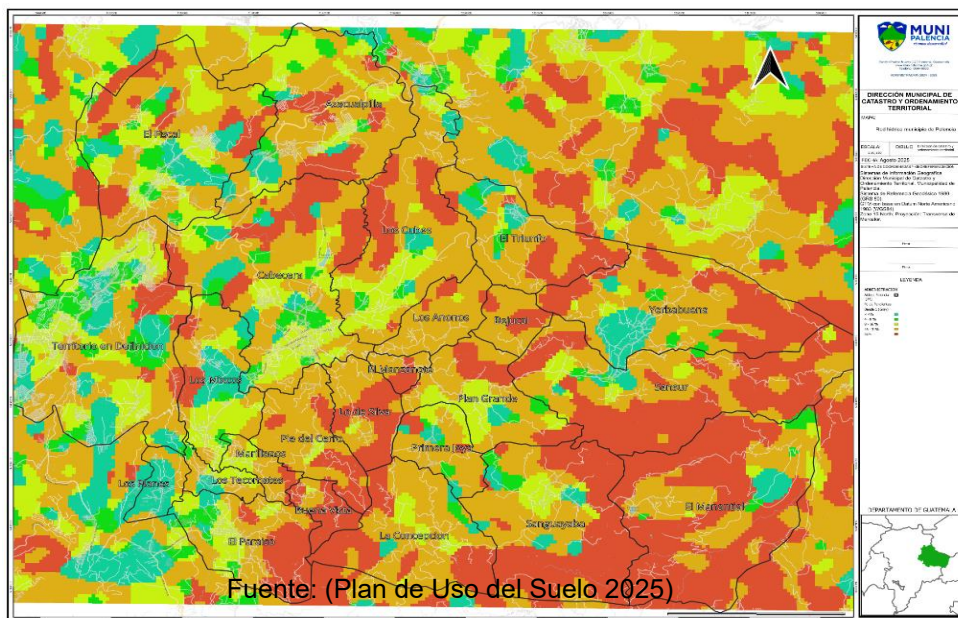

- **MAPA DE SERIES DE SUELO DEL MUNICIPIO DE PALENCIA.**

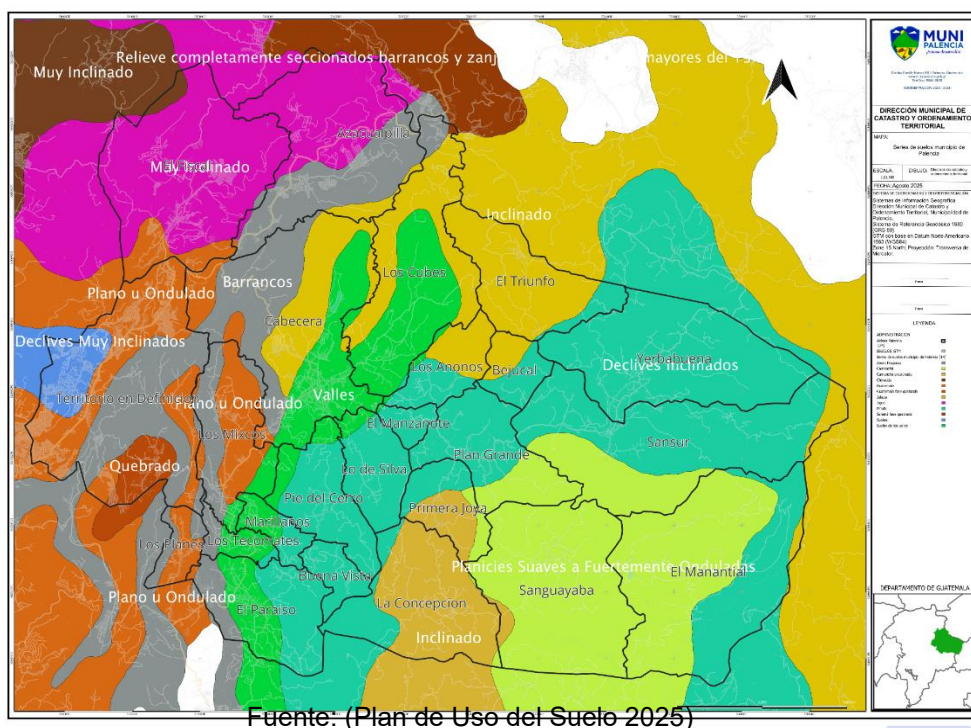



**MUNI  
PALENCIA**  
¡Somos desarrollo!

**MEMORIA  
DE LABORES  
2025**

## MAPA DE TAXONOMIA DE SUELO DEL MUNICIPIO DE PALENCIA.

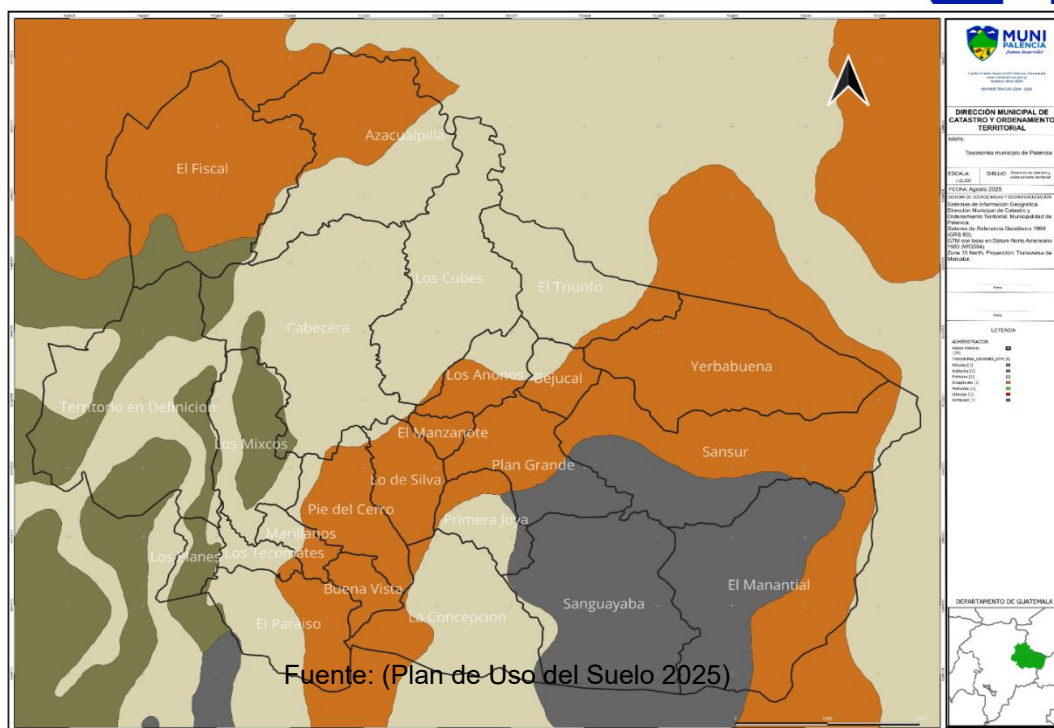

## MAPA DE ZONA DE VIDA DE SUELO DEL MUNICIPIO DE PALENCIA.

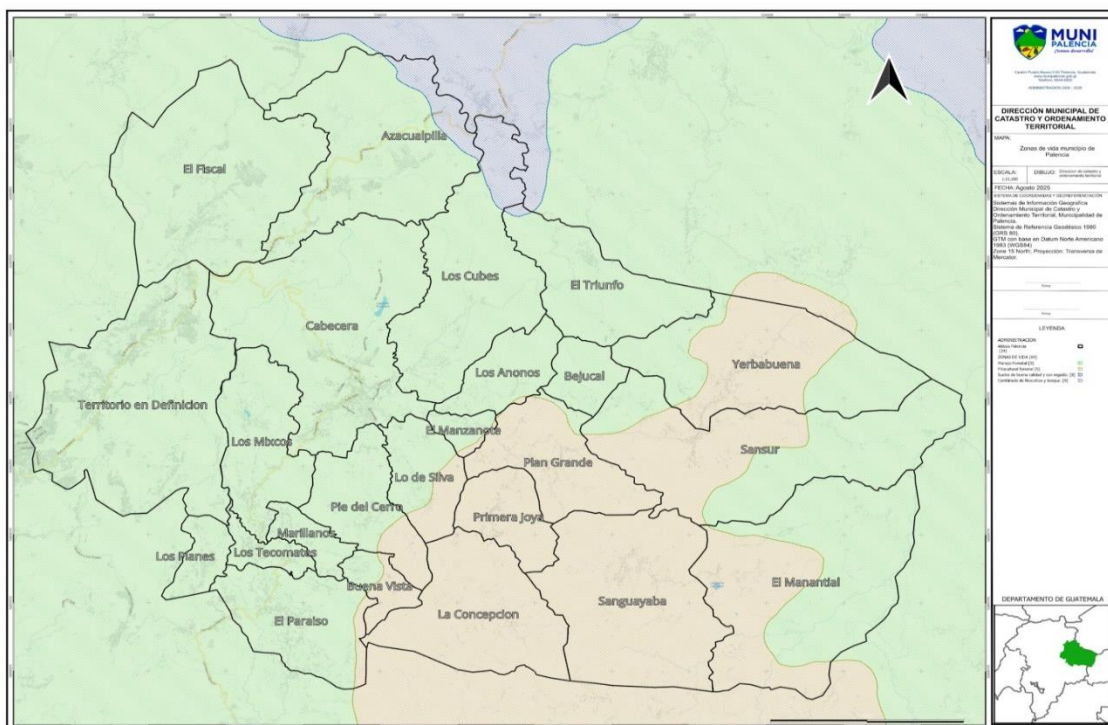



-  
-  
- **MAPA DE CAPTACIÓN, REGULACIÓN Y RECARGA DE SUELO DEL MUNICIPIO DE PALENCIA.**

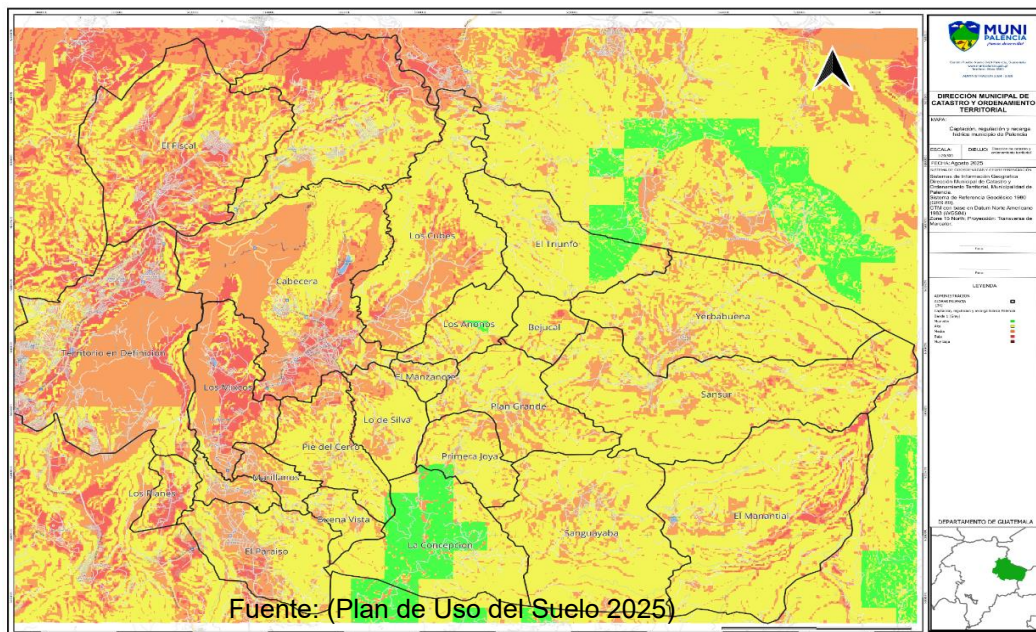

-  
- **MAPA DE RED HIDRICA DEL MUNICIPIO DE PALENCIA.**

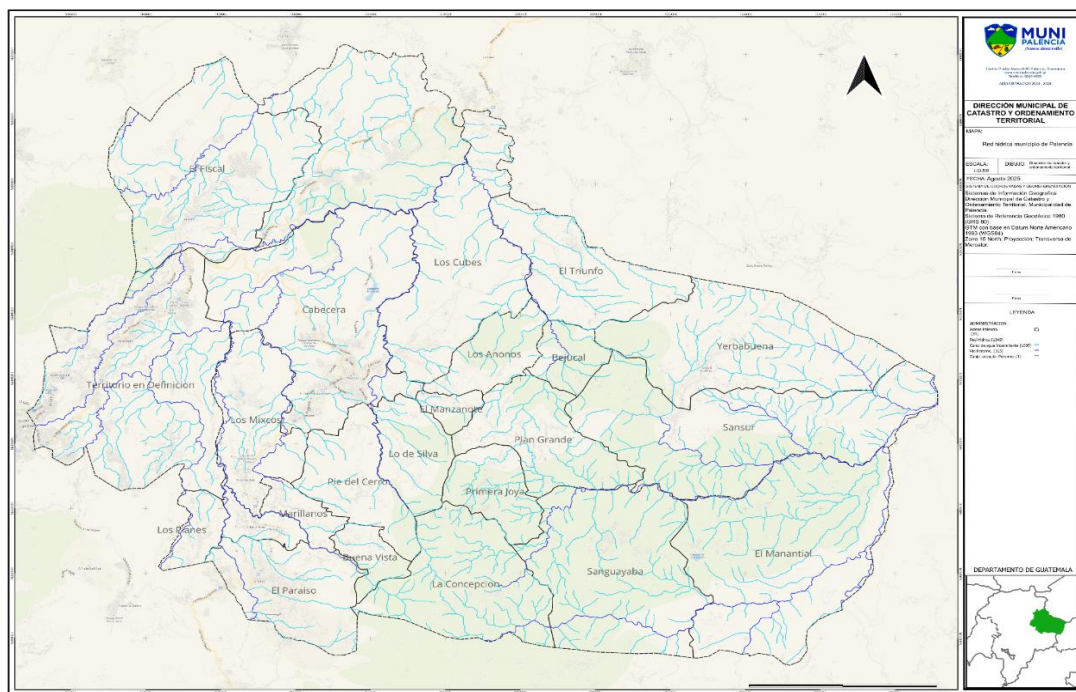





**MUNI  
PALENCIA**  
¡Somos desarrollo!

**MEMORIA  
DE LABORES  
2025**

## MAPA DE AMENAZA POR DESLIZAMIENTO DEL MUNICIPIO DE PALENCIA.

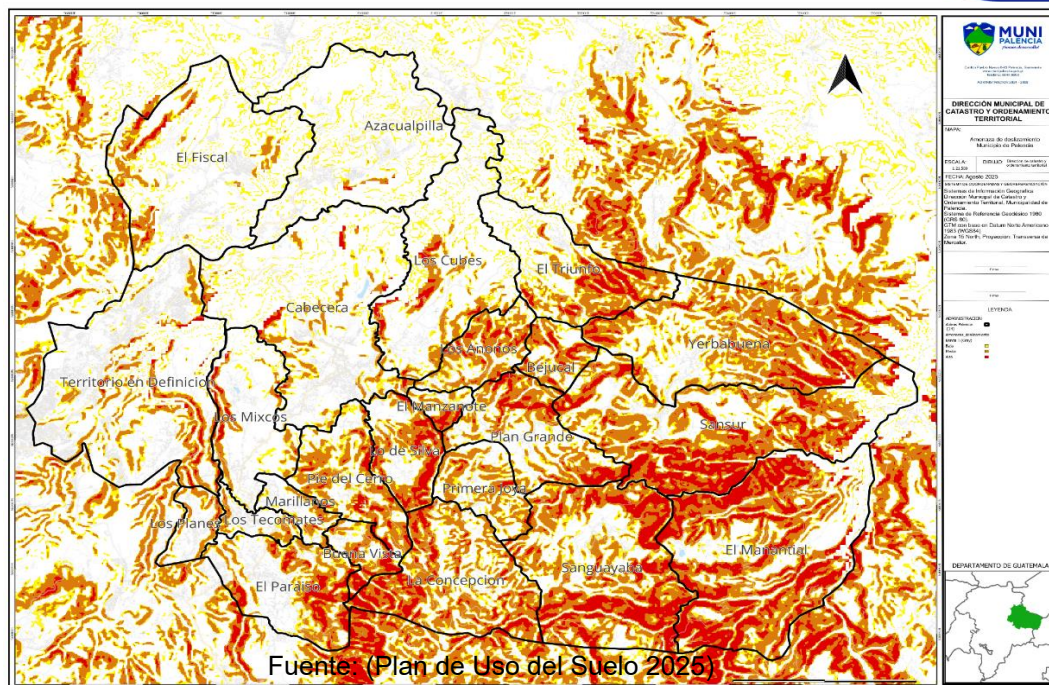

## - MAPA DE AMENAZA POR INUNDACIÓN DEL MUNICIPIO DE PALENCIA.

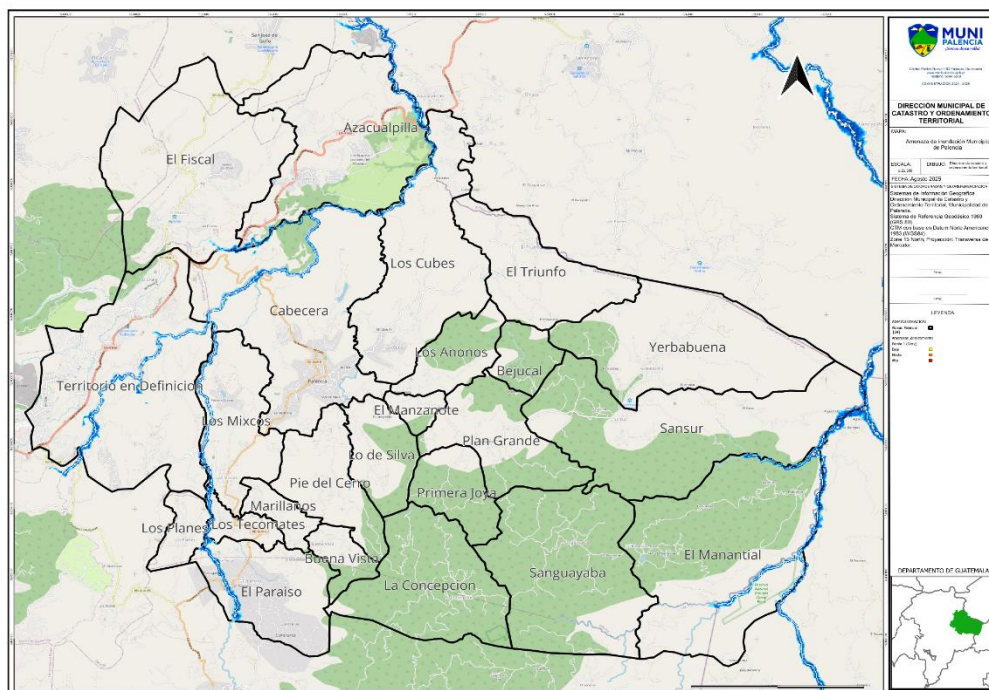

Fuente: (Plan de Uso del Suelo 2025)

- **MAPA DE AREAS PROTEGIDAS DEL MUNICIPIO DE PALENCIA.**

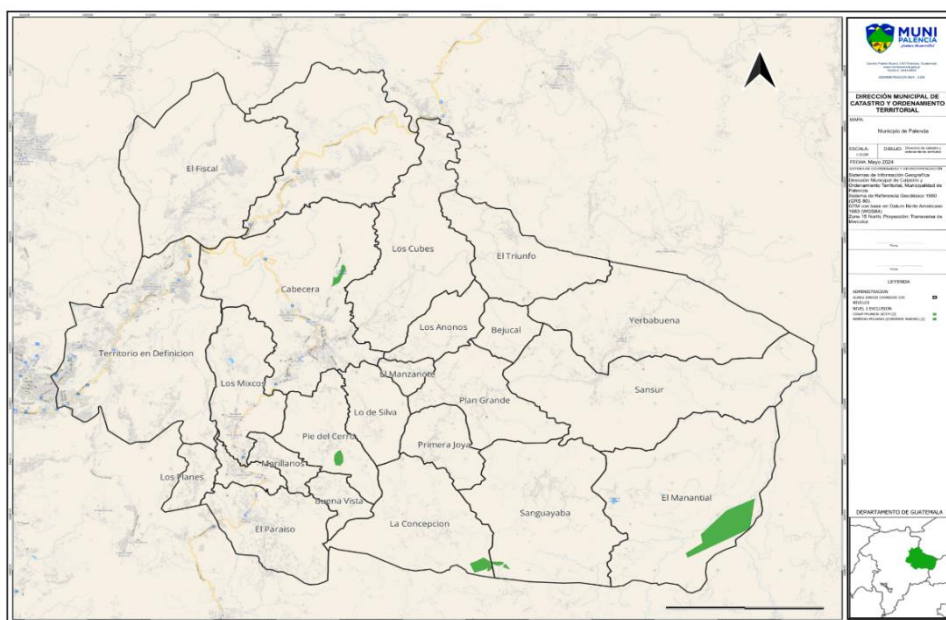



- **MAPA DE AREAS CULTIVADAS Y FORESTALES DEL MUNICIPIO DE PALENCIA.**

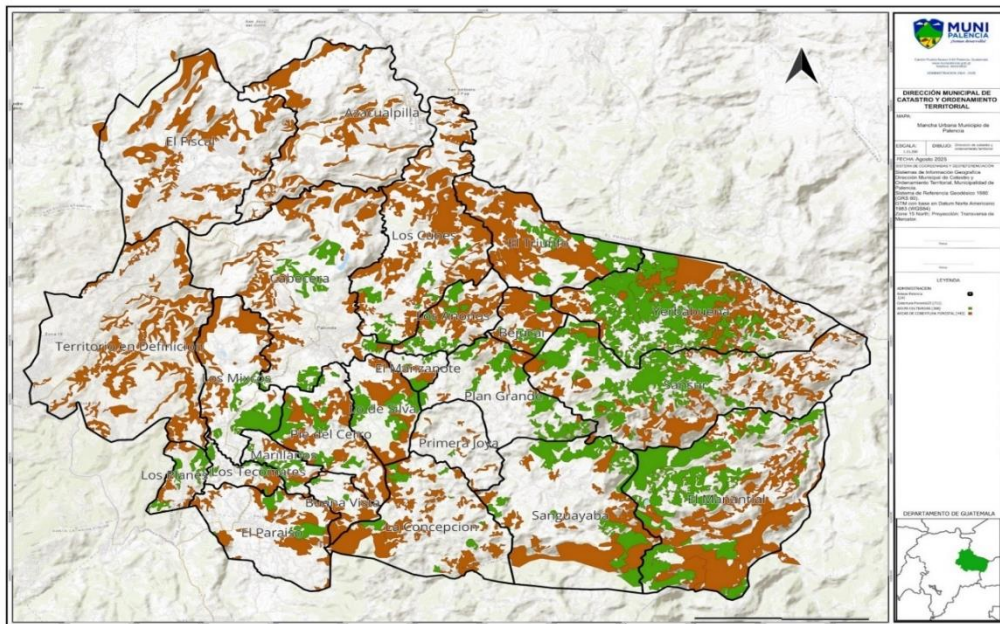

Fuente: (Plan de Uso del Suelo 2025)

**- MAPA DE INTENSIDAD DEL MUNICIPIO DE PALENCIA.**

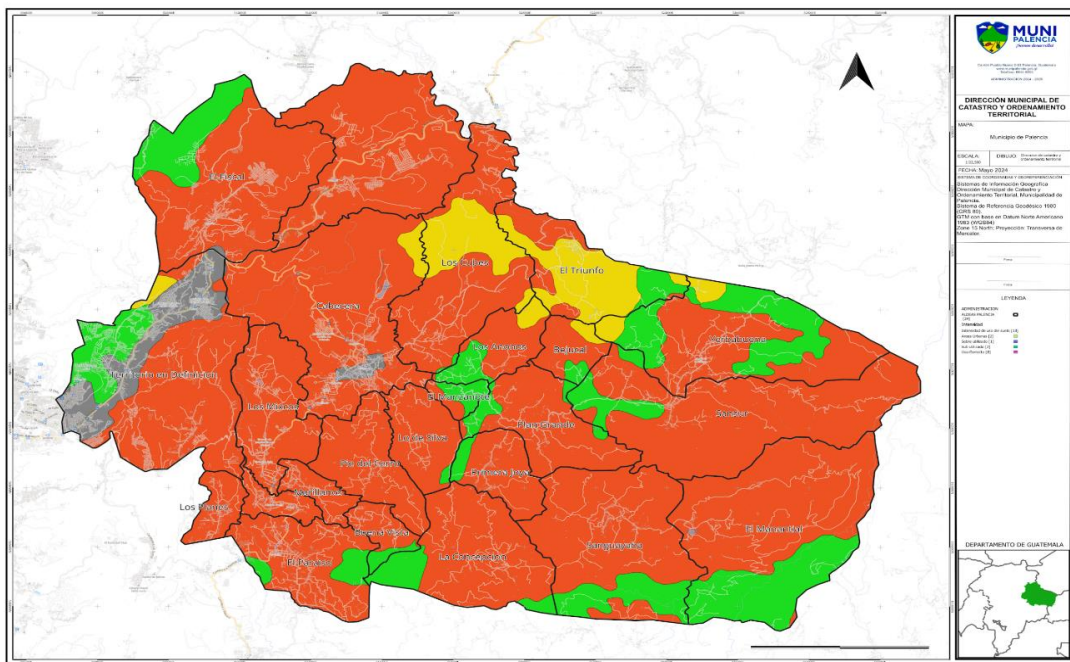

Fuente: (Plan de Uso del Suelo 2025)





**MUNI  
PALENCIA**  
¡Somos desarrollo!

**MEMORIA  
DE LABORES  
2025**

## MAPA DE MANCHA URBANA DEL MUNICIPIO DE PALENCIA.

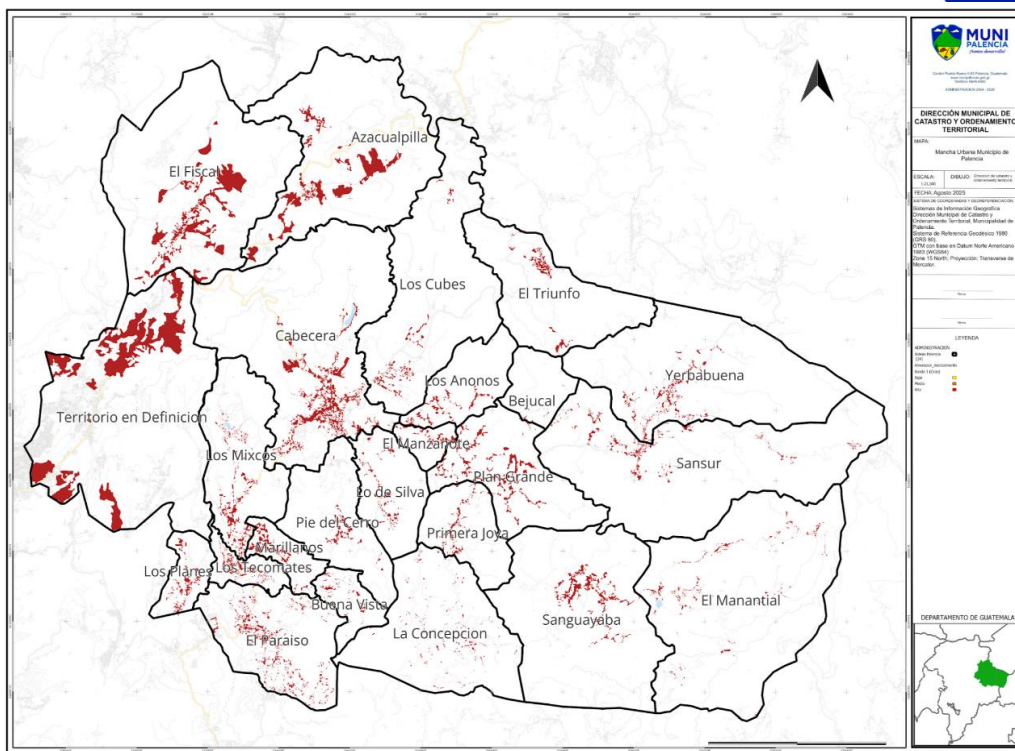

Fuente: (Plan de Uso del Suelo 2025)

## - MAPA DE ÁREA URBANA Y RURAL DEL MUNICIPIO DE PALENCIA.

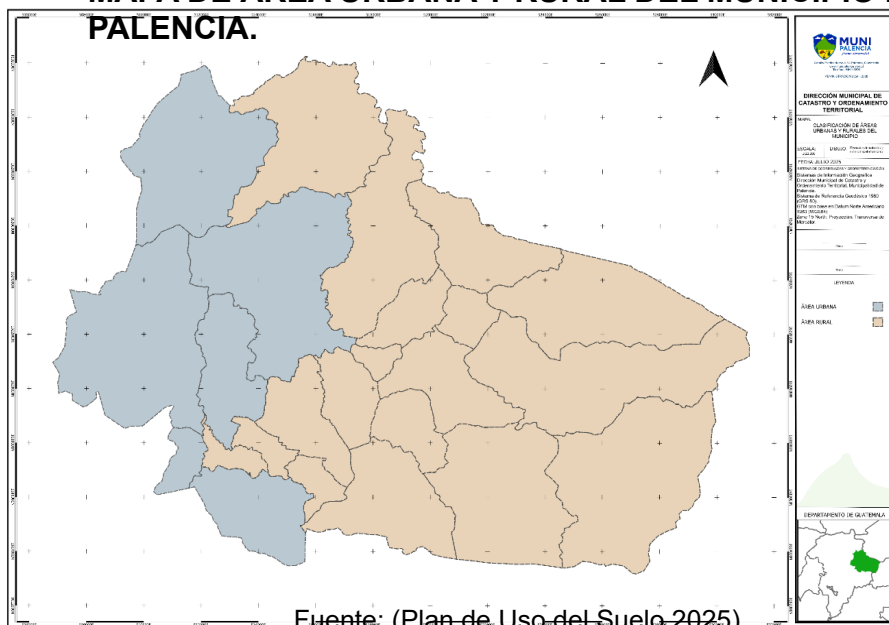

Fuente: (Plan de Uso del Suelo 2025)



**MUNI  
PALENCIA**  
*¡Somos desarrollo!*

**MEMORIA  
DE LABORES  
2025**

## MAPA DE ÁREA URBANA Y RURAL DEL MUNICIPIO DE PALENCIA.

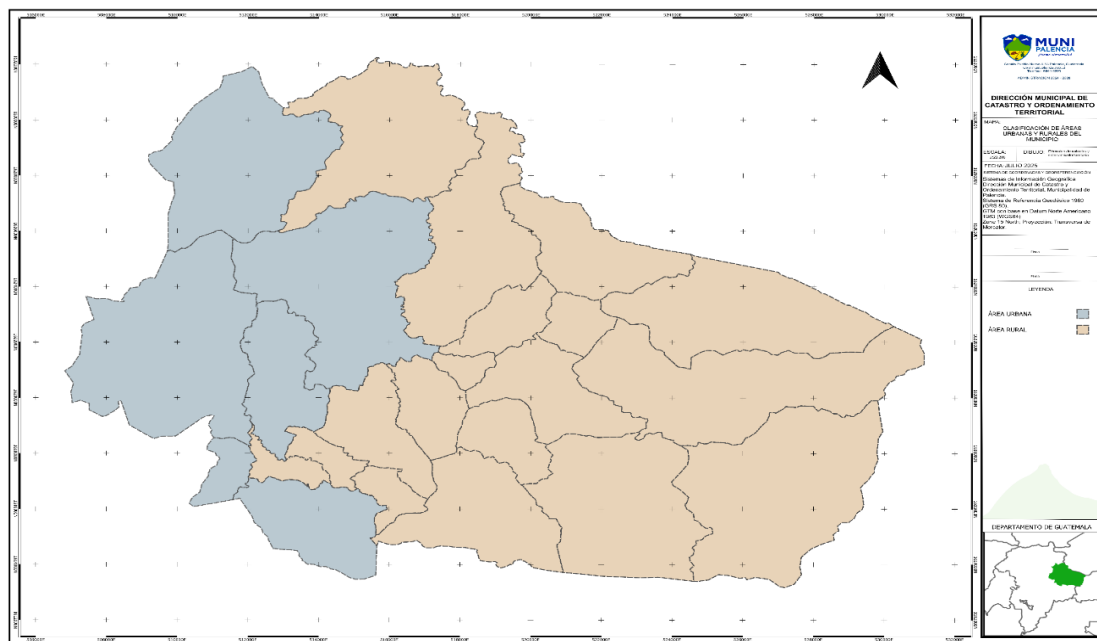

Fuente: (Plan de Uso del Suelo 2025)

## - MAPA DE USO INDUSTRIAL DEL MUNICIPIO DE PALENCIA.

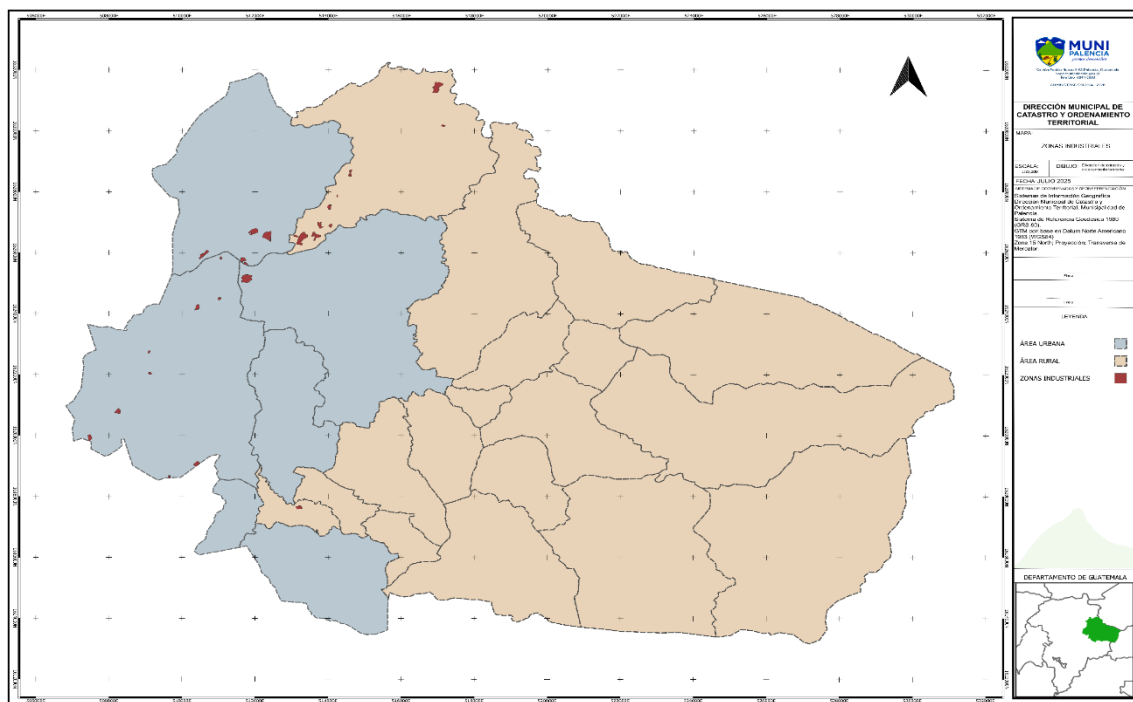

- **MAPA DE ZONA COMERCIAL DEL MUNICIPIO DE PALENCIA.**

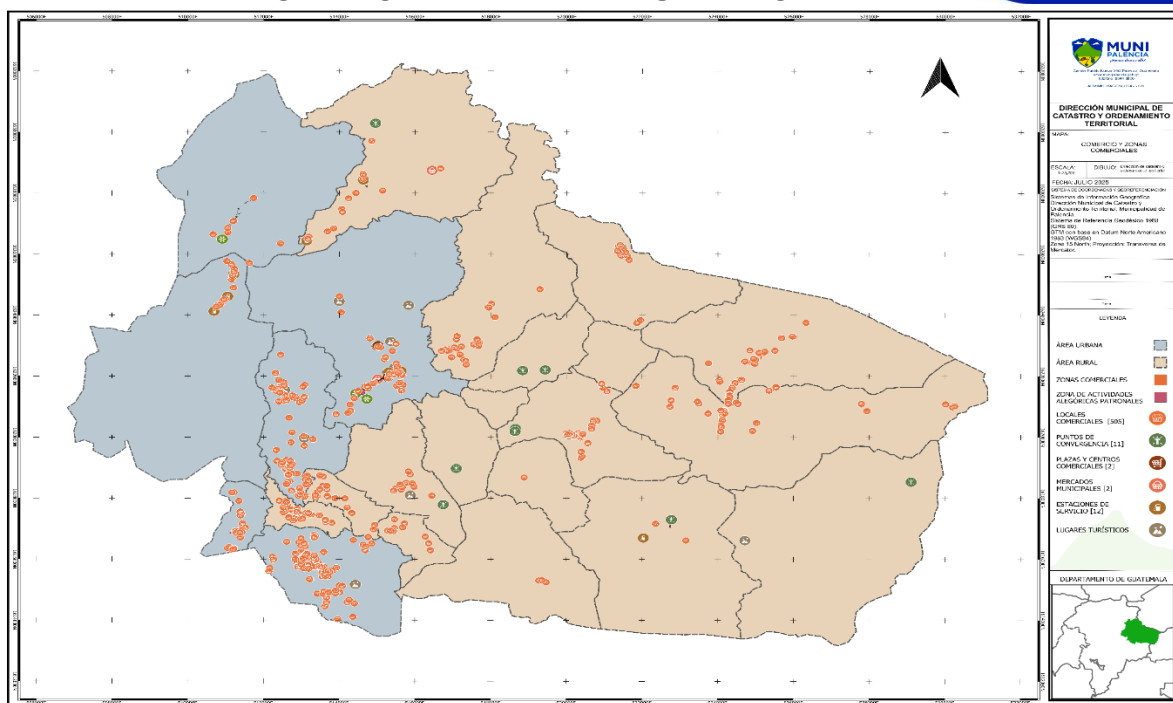

Fuente: (Plan de Uso del Suelo 2025)

- **MAPA DE ZONA AGROINDUSTRIAL DEL MUNICIPIO DE PALENCIA.**

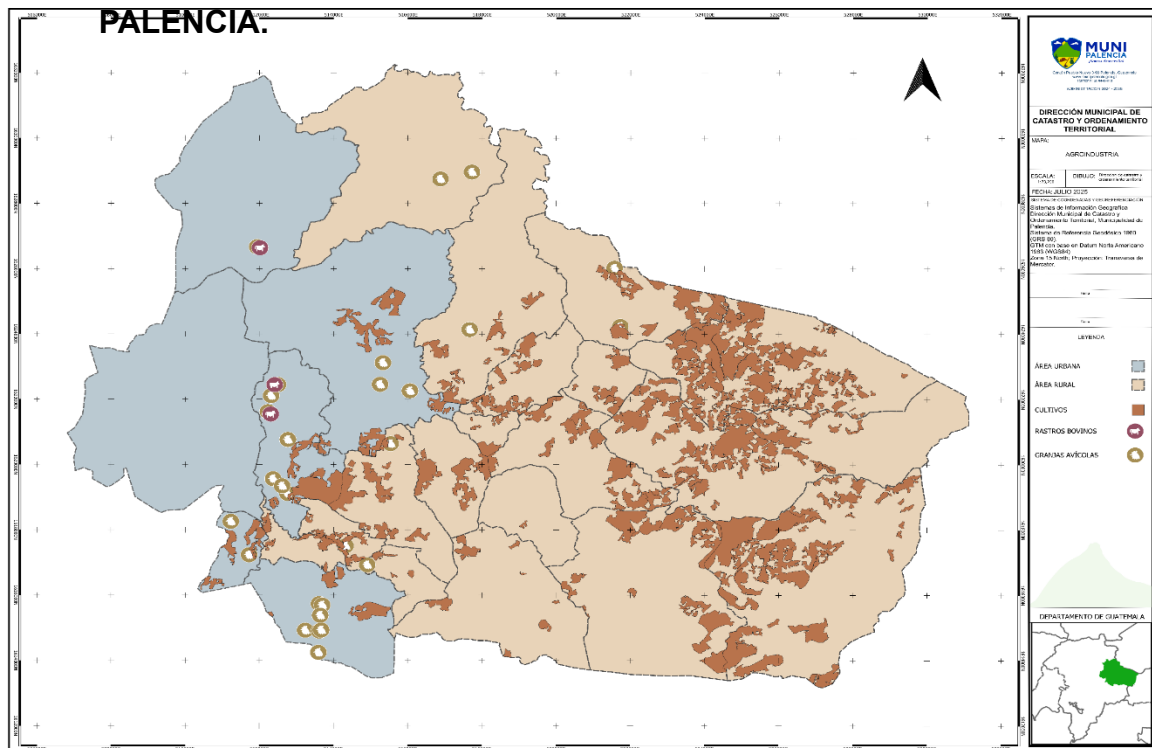

- **MAPA DE ZONA INFLUENCIA DEL MUNICIPIO DE PALENCIA.**

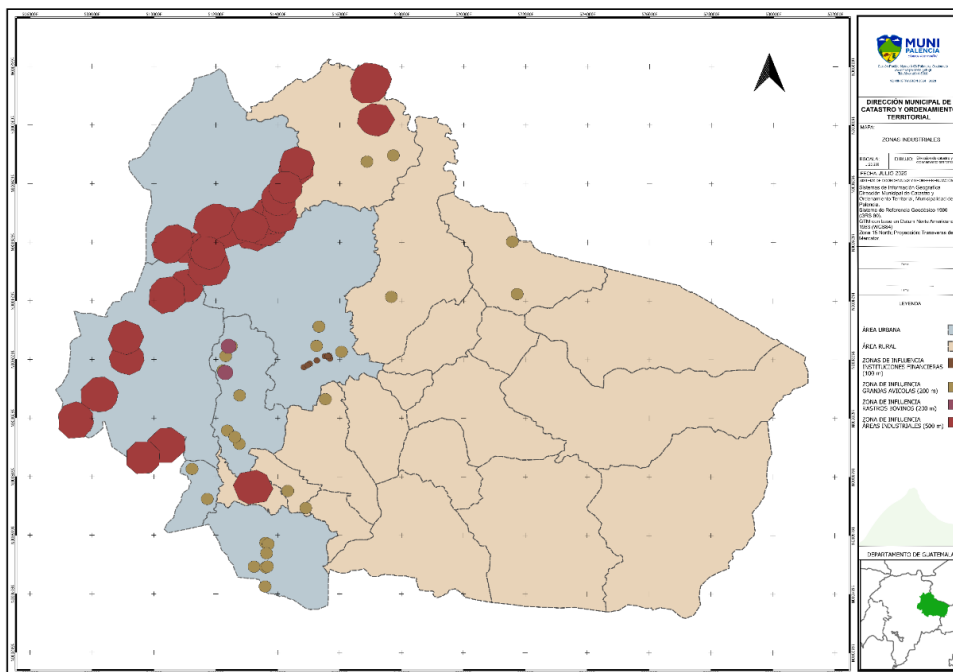

Fuente: (Plan de Uso del Suelo 2025)

- **MAPA DE ZONA INFLUENCIA DEL MUNICIPIO DE PALENCIA.**

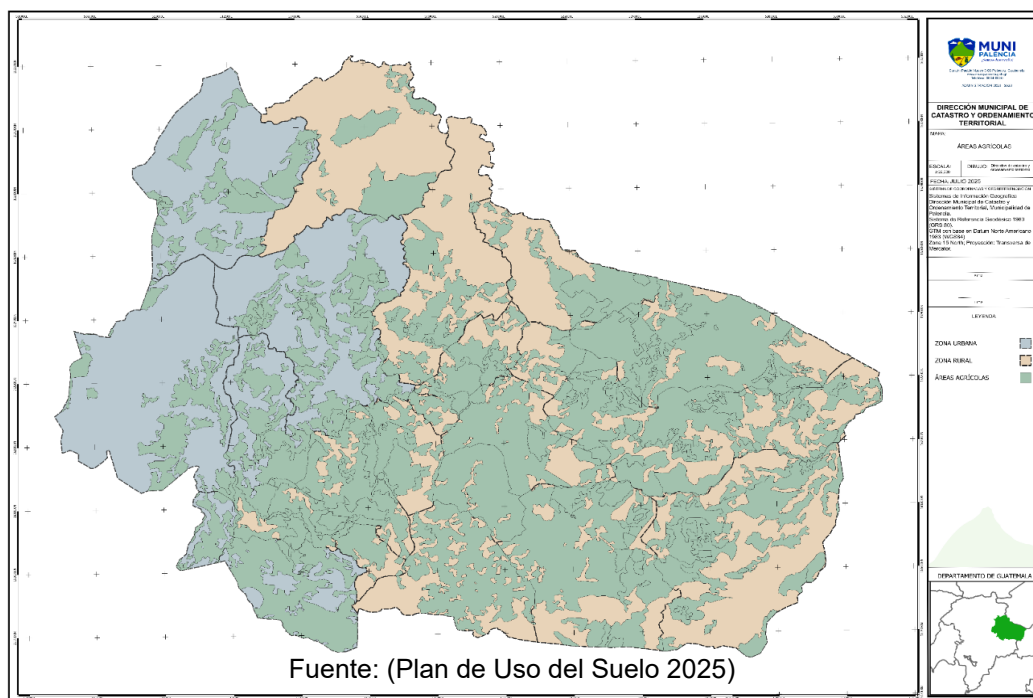

Fuente: (Plan de Uso del Suelo 2025)



**10. Elaboración de Ortofotos en distintos Puntos del Municipio**  
**ORTOFOTO DE COLONIA SAN CARLOS Y NUEVA SAN CARLOS**



**ORTOFOTO DE COLONIA SANTA ELENA**





**MUNI  
PALENCIA**

**ORTOFOTO DEL ESTADIO MUNICIPAL.**

**MEMORIA  
DE LABORES  
2025**



**ORTOFOTO DE LA COLONIA LOMAS DEL FISCAL, SECTOR 2**



**¡SOMOS DESARROLLO!**



**ORTOFOTO DEL DERRUMBRE CASERIO LAS PITAS, ALDEA EL PARAISO**



**ORTOFOTO CEMENTERIO CASERIO LA MORTERA**



**11. Vuelos de Dron en distintas intersecciones del municipio que serán utilizadas en el Plan de Movilidad.**

### **INTERSECCIÓN 1**



### **INTERSECCIÓN 2**





### INTERSECCIÓN 3



### INTERSECCIÓN 4



**12. Grafica de lo recaudado en el año 2025 por la Dirección de Catastro y Ordenamiento Territorial.**

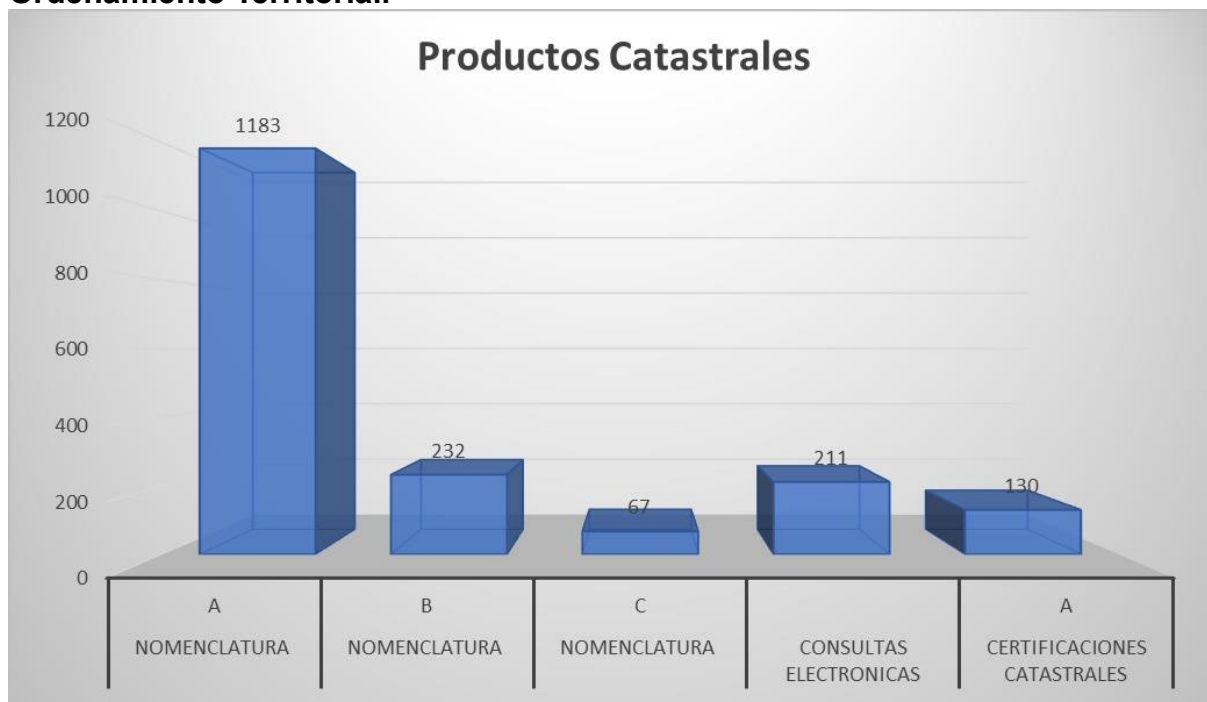

Clasificación	Serie	Cantidad	Costo	Total Q.
		Emitidas	Unitario Q.	
Nomenclatura	A	1183	100.00	Q 118,300.00
Nomenclatura	B	232	30.00	Q 6,960.00
Nomenclatura	C	67	0.00	Q -
Geoposicionamientos				Q -
Consultas Electrónicas		211	50.00	Q 10,550.00
Certificaciones Catastrales	A	130	100.00	Q 13,000.00

**Total,  
acum. 148,810.00**

## **DIRECCIÓN MUNICIPAL DE CONTRUCCIÓN Y URBANISMO.**

Esta Dirección fue creada en sesión celebrada por el Honorable Concejo Municipal, el 18 de mayo del año 2017, Acta 19-2017 del Reglamento de Construcción Urbanismo y Ornato Publicado el 5 de junio de 2017, en el Diario Oficial de Centro América.

La Dirección de Construcción y Urbanismo, es la dependencia por medio de la cual dispone la Municipalidad, para lograr la prestación de los servicios de Construcción que están destinados para cumplir con las necesidades de los vecinos, tales como construcciones de viviendas, Comercios, Granjas, Bodegas, Colegios, Iglesias, alineaciones de Muros Perimetrales entre otros, inspecciones para Desmembraciones y Vallas Publicitarias .

### **FUNCIONES Y ATRIBUCIONES:**

- Inspecciones para tramite de Licencias de Construcción
- Alineaciones de Muros Perimetrales y de Contención
- Desmembraciones
- Inspecciones para tramites de Desmembraciones
- Revisiones y aprobaciones de expedientes para el trámite de la Licencia de construcción, Licencias para Urbanización, Desmembraciones y Vallas Publicitarias
- Elaborar boletas para cobro
- Apoyo para revisión de planos y apoyo en realizarlos según las especificaciones técnicas de los albañiles.
- Notificaciones
- Redacción de oficios y dictámenes técnicos.
- Realizar inspecciones en casos especiales
- Apoyo a Síndicos Municipales
- Elaboración de Apercibimientos 01 y 02
- Elaboración de apercibimientos para el Juez de Asuntos Municipales
- Rotulación de calcomanías



**MUNI  
PALENCIA**

*¡Somos desarrollo!*

Elaboración Información Pública mensual

- Elaboración de información trimestral Banco de Guatemala
- Elaboración de información mensual Instituto Nacional de Estadística INE
- Atención al contribuyente
- Contestar teléfono
- Archivo en general

**MEMORIA  
DE LABORES  
2025**



## **DIRECCIÓN MUNICIPAL DE CONTRUCCIÓN Y URBANISMO.**

### **Misión**

Asumir con responsabilidad y compromiso las atribuciones que el Reglamento de Construcción exige a la Dirección de Construcción y Urbanismo velando por el cumplimiento del mismo, brindando un servicio de calidad al vecino; de esta manera mejorar el Ornato y Urbanismo, siendo los factores fundamentales del crecimiento de nuestro Municipio, tomando como base fundamental las ordenanzas y prohibiciones establecidas en Ley.

### **Visión**

Contribuir con el Desarrollo de nuestro Municipio mejorando día con día la atención a los vecinos en general, velar por el cumplimiento Del Reglamento de la Dirección Municipal de Construcción y Urbanismo, siendo de beneficio a mediano y largo plazo, administrando de una mejor manera los espacios públicos, orientando a los vecinos palencianos como construir responsablemente.

### **LICENCIAS DE CONSTRUCCIÓN 2025.**

Las Licencias de Construcción son autorizadas por la Dirección Municipal de Construcción y Urbanismo en base al Reglamento de Construcción Ornato y Urbanismo vigente, las cuales se autorizan en Casco Urbano, Aldeas, Colonias y Residenciales de todo el Municipio de Palencia.



No.	Mes	Licencias	Metros Cuadrados	Ingreso Percibido
1	Enero	33	2,567.14	Q110,636.31
2	Febrero	75	19,521.59	Q280,469.26
3	Marzo	48	4,221.20	Q200,400.00
4	Abril	38	8,329.72	Q301,314.91
5	Mayo	69	13,356.19	Q344,915.37
6	Junio	59	5,328.29	Q250,888.48
7	Julio	46	16,673.66	Q188,112.83
8	Agosto	37	6,410.07	Q331,944.75
9	Septiembre	52	9,196.05	Q152,223.05
10	Octubre	37	6,410.07	Q331,944.75
11	Noviembre	86	7,767.14	483,653.90
12	Diciembre			
	<b>Totales</b>	<b>580</b>	<b>99,781.12</b>	<b>Q2,976,503.61</b>

## LICENCIAS DE CONSTRUCCIÓN 2025

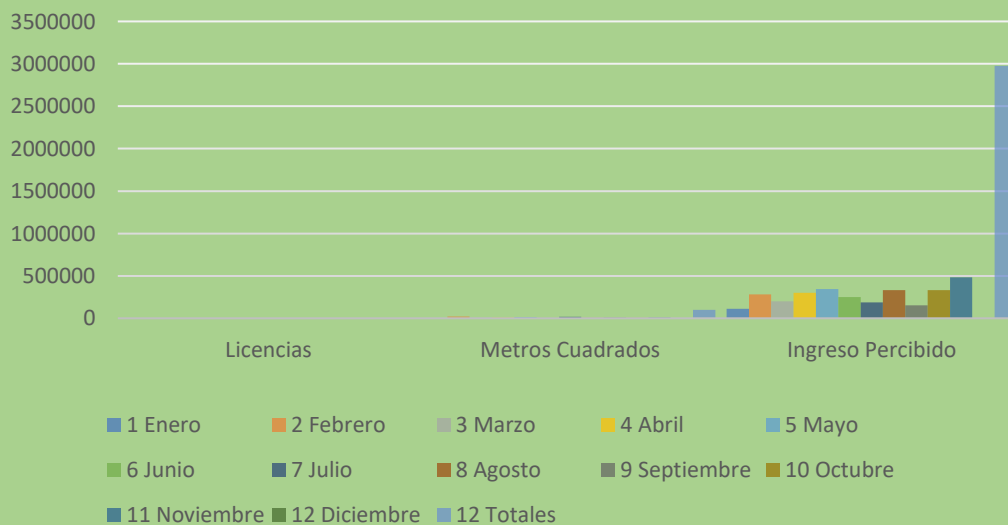



Ubicaciones	Licencias otorgadas en todo el Municipio de Palencia en 2025 hasta noviembre												
	Enero	Febrero	Marzo	abril	Mayo	Junio	Julio	Agosto	Septiembre	Octubre	Noviembre	Diciembre	Total
Cantón Pueblo Nuevo	3	2	5	4	1	2	3	2		1	2		25
Cantón Agua Tibia	5	9	6	2	2	1	2	3	3	2	3		38
Cantón Ojo de Agua	2	2	1		2	3	2	6	1	2	2		23
Cantón Rincón de la Piedra		3		2	2		4	2	1		3		17
Aldea Azacualpilla	1		1	1		1				1	5		10
Colonia San Mauricio			1		1								2
Villas de Oriente	1												1
Aldea el Fiscal	5	42	8	57	33	27	9	6	37	9	43		276
Lomas del Fiscal II													
Lomas de Azacualpilla		1	1	1	1	2	1	2		2			11
Colinas del Norte													
Posadas del Sol													
Jardines de Palencia							1						1
Aldea Primera Joya													
San José Armenia										1			1
Aldea El Paraíso	3	2	1	4	2	1	3	2	2	7	3		30
Aldea Plan Grande		1	1		1	2	2	1		1	1		10
Aldea Pie del Cerro			3						2				5
Aldea el Triunfo			2										2
Aldea Los Mixcos	5	5	6	2	4	2	2	1		3			30
Aldea Yerbabuena		1			2	1		2	2	2	1		11
Aldea Los Planes	1	1		1	2		2	3	1	1	1		13
Aldea Sanguayaba	1			3	2		2				4		12
Sector Las Vigas					1	1							2
Aldea el Manantial		1	1			2	1				2		7
Colonia Jardines del Atlántico	1				1								2
Llano Largo													
Valle del Atlántico							1						1
Aldea Sansur		1	3	1	3	1	1			2	4		16
Aldea Marillanos							1				1		2
Aldea los Tecomates	2	2	2	2			1	2		1	4		16
Aldea Lo de Silva	1				1	1							3
Aldea Buena Vista			1					1			2		4
Lotificación Piedras Verdes													
Villa Victoria													
Ruta al Atlántico		1					1	1					3



La Cruz de los Misioneros													
Palencia					2				1		2		5
Jardines del Atlántico													
Colonia San Pascual			1										1
Aldea La Concepción							1			1			2
La Varreda													
El Puente													
La Pastoría Finca													
Aldea Los Anonos			1	1	1	1	2	1	1		1		9
La Florecita													
Campo Lindo Agua Caliente													
Col. Hermano Pedro	1												1
Caserío Jocotales		1							1				2
Caserío El Planeta					1								1
Caserío El Tabacal			1							1			2
Lotificación Los Ángeles			1										1
Caserío Nance Dulce			1	1									2
Aldea Los Cubes					1	2	2	1					6
Caserío Laguna Monja Blanca					2					1			3
Llanos de Azacualpilla					1								1
Caserío Dulce Nombre						1							1
Caserío Las vertientes								1					1
Altos de Azacualpilla							1						1
Col. San Gabriel							1						1
Jardines del Rosario										1			1
Las Lajas											1		1
El Manzanote											1		1
Pisos Casa Blanca													
<b>Total</b>	<b>32</b>	<b>75</b>	<b>48</b>	<b>83</b>	<b>69</b>	<b>59</b>	<b>46</b>	<b>37</b>	<b>52</b>	<b>39</b>	<b>86</b>		<b>626</b>



## DESMEMBRACIONES 2025.

Las Desmembraciones las realiza la Dirección Municipal de Construcción y Urbanismo en base al Reglamento de Construcción Ornato y Urbanismo vigente, aclarando que el Síndico Segundo Municipal es el encargado de realizar la inspección técnica acompañado por el Asistente 2 de esta Dirección para verificar físicamente las medidas del área a desmembrar de la finca o inmueble.

DESMEMBRACIONES 2025.			
Mes	No. Desmembraciones	Metros cuadrados	Ingreso percibido
Enero	1	539.4	Q 200.00
Febrero			
Marzo	18		Q 34,000.00
Abril	2	845.76	Q 400.00
Mayo	3	4,771.00	Q 600.00
Junio	5	1365.32	Q 1,300.00
julio	7	18,761.14	Q 1,400.00
agosto	2	6,303.52	Q 700.00
septiembre	2	98.62	Q 400.00
octubre	8	5,727.66	Q 2,000.00
noviembre	4	2,254.72	Q 1,100.00
diciembre			
<b>Total</b>	<b>52</b>	<b>40667.14</b>	<b>Q 42,100.00</b>

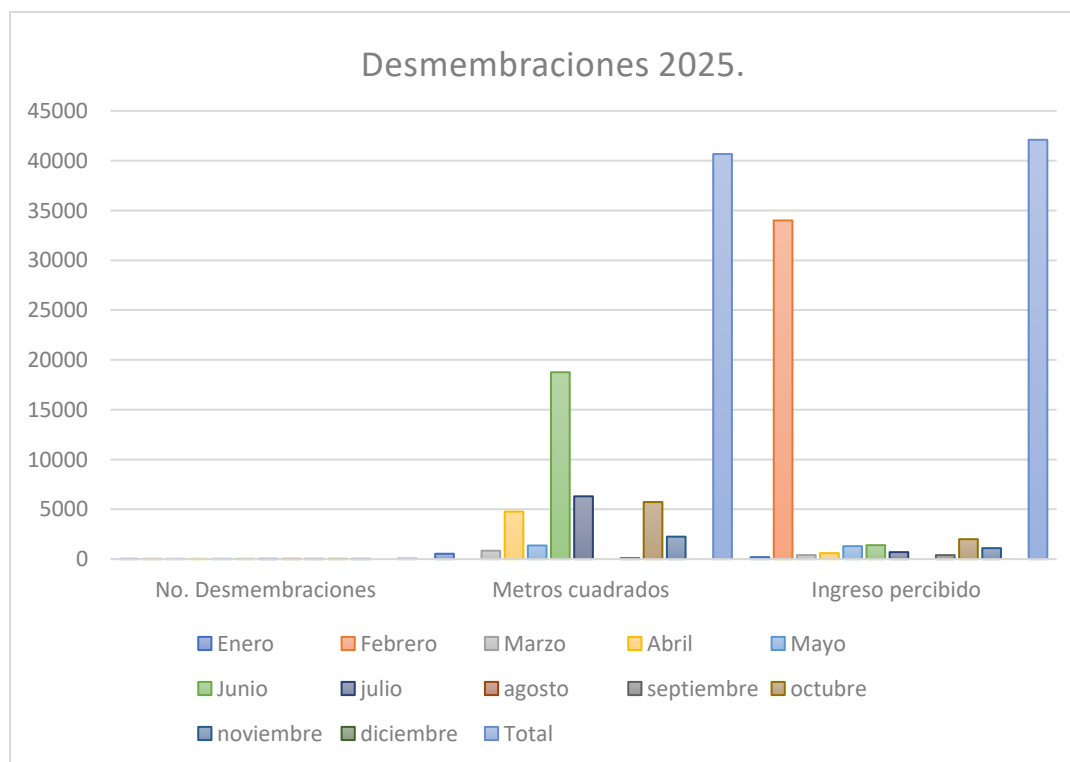

La Dirección Municipal de construcción y Urbanismo es la encargada de realizar la inspección para la ubicación de Vallas Publicitarias, las cuales solicitan diferentes Empresas para ser colocadas sobre las calles o áreas disponibles municipales dentro del Municipio, se realiza una inspección ocular para que sean instaladas en un lugar adecuado, el cobro se realiza en base al Decreto Numero 34-2003, del Congreso de la República aprobado el 5 de junio de 2003.

Vallas Publicitarias 2025.			
Mes	No. de vallas	Metros cuadrados	Ingreso percibido
Enero	0		Q -
Febrero	0	0	Q -
Marzo	8	23.81	Q 1,190.50
Abril	0	0	Q -
Mayo	0	0	Q -
Junio	0	0	Q -
Julio	3	8.64	Q 432.00
Agosto	0		Q -
Septiembre	0	0	Q -
Octubre	0		Q -
Noviembre	0		Q -
Diciembre	0		Q -
<b>Total</b>	<b>11</b>	<b>32.45</b>	<b>Q 1,622.50</b>

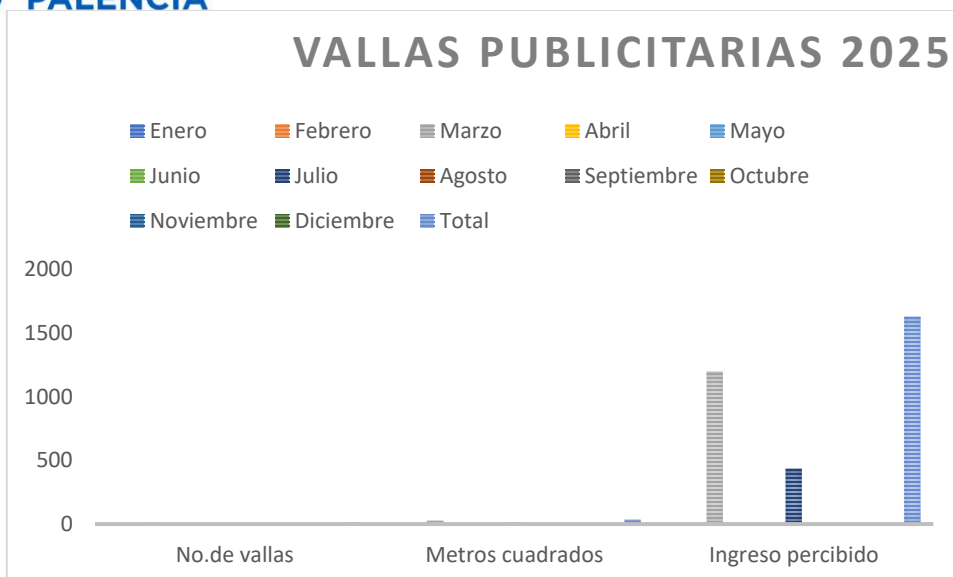

### RESUMÉN LICENCIAS DE CONSTRUCCIÓN, DESMEMBRACIONES, VALLAS PUBLICITARIAS DEL AÑO 2025.

RESUMEN DE LICENCIAS DE CONSTRUCCION, DESMEMBRACIONES Y VALLAS PUBLICITARIAS AÑO 2025.			
DESCRIPCION	METROS CUADRADOS	CANTIDAD AUTORIZADA	TOTAL DE INGRESOS
LICENCIAS DE CONSTRUCCIÓN	99,781.12	580	Q 2,976,503.61
DESMEMBRACIONES	40,667.14	52	Q 42,100.00
VALLAS PUBLICITARIAS	32.45	11	Q 1,622.50
<b>TOTAL</b>	<b>140,480.71</b>	<b>643</b>	<b>Q 3,020,226.11</b>



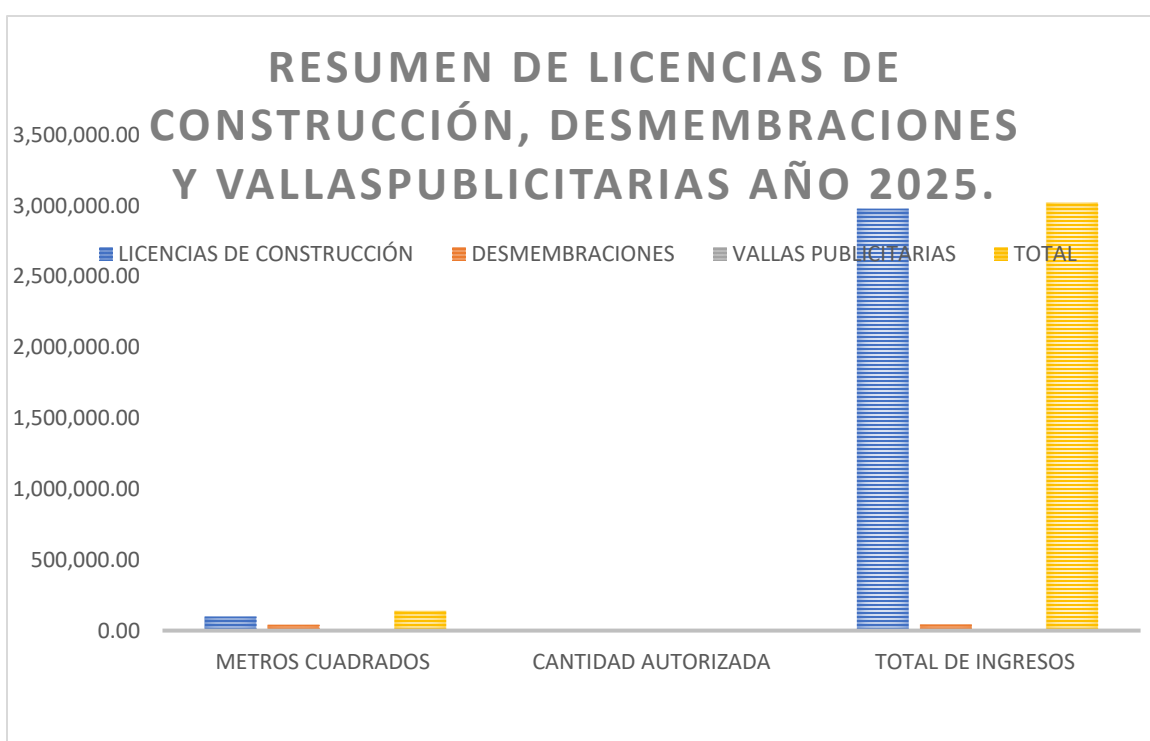

## **Dirección Municipal de Participación Ciudadana y Atención al Vecino**

Somos una Dirección creada el 9 de diciembre del año 2019, según sesión pública ordinaria celebrada por el Concejo Municipal de Palencia, concerniente al acta 88-2019 de conformidad con el punto décimo segundo.

Con la finalidad de mejorar la relación con las Organizaciones Comunitarias y propiciar la Participación Ciudadana en los procesos de desarrollo del municipio.

### **Misión**

Ser la dirección comprometida en la promoción de la organización y participación ciudadana mediante el acompañamiento, capacitación y coordinación con los líderes comunitarios COCODES y Auxiliaturas, facilitando la comunicación afectiva entre las comunidades y la Municipalidad para impulsar el desarrollo local, fortalecer el sistema democrático con valores y principios de eficiencia y solidaridad social.

### **Visión**

Fortalecer la Organización y Participación Ciudadana, implementando acciones de formación en la promoción de políticas públicas, para alcanzar el bien común de la población del municipio de Palencia, siendo una dirección municipal sólida y reconocida por su liderazgo y fortalecimiento de la organización comunitaria, garantizando una participación ciudadana activa, transparente y representativa que contribuya al desarrollo integral, la paz social y la toma de decisiones participativas en el municipio.

### **Objetivos**

Fortalecer las capacidades de las autoridades comunitarias, promover la participación ciudadana, así como mejorar la articulación entre las comunidades y la municipalidad apoyando la organización y la legalización comunitaria, fortalecer la planificación participativa del desarrollo y contribuir a la gobernabilidad y paz social, apoyando a los COCODES, Auxiliaturas y líderes comunitarios.

Se llevaron a cabo 12 reuniones mensuales del Consejo Municipal de Desarrollo COMUDE el cual lo integran 20 COCODES del municipio y las entidades con presencia en el municipio. En el que se dan a conocer los proyectos ejecutados, que se están ejecutando y por ejecutarse, así como también información importante presentada por parte de las entidades ante los integrantes del COMUDE para que ellos sean voz de cada una de sus comunidades, esto para fortalecer la participación ciudadana y el enlace entre autoridades comunitarias y municipalidad.

MES	REUNIÓN
Enero	1
Febrero	1
Marzo	1
Abril	1
Mayo	1
Junio	1
Julio	1
Agosto	1
Septiembre	1
Octubre	1
Noviembre	1
Diciembre	1
<b>Total reuniones ordinarias COMUDE</b>	<b>12</b>

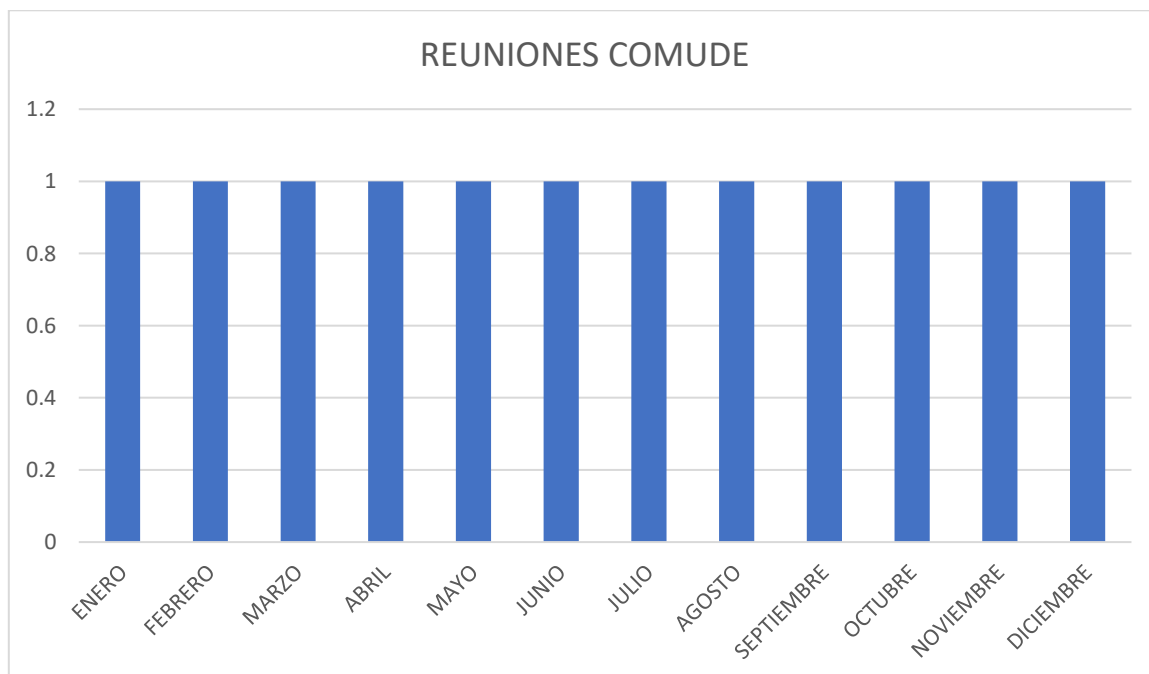

Los Consejos Comunitarios de Desarrollo -COCODE- están integrados por vecinos de la comunidad a donde corresponderá el consejo, en el cual el órgano de coordinación es electo democráticamente en asamblea comunitaria por los vecinos, donde como municipalidad se les brinda acompañamiento y se les explica el periodo de duración, así como se les hace conocer sus funciones y atribuciones. Los COCODES son la máxima autoridad comunitaria. El COCODE es el enlace directo entre la comunidad y la Municipalidad, donde en conjunta unión se lleva a cabo la gestión de proyectos ante el alcalde y Concejo Municipal, así como la coordinación de actividades y programas sociales, fortaleciendo así la relación entre la comunidad y la municipalidad. Por lo que este año se llevaron a cabo las siguientes reorganizaciones de Órganos de Coordinación que cumplieron con su plazo.

Mes	Reorganizaciones	Comunidad
Enero	1	Finca las Navajas
Febrero	0	
Marzo	1	Colonia San Mauricio
Abril	2	Aldea El Paraíso, Aldea El Manzanote
Mayo	1	Caserío Los Ojitos
Junio	1	Caserío Jocotales Manantial
Julio	0	
Agosto	0	
Septiembre	0	
Octubre	0	
Noviembre	8	La cumbre, la pastoria, joya larga, plan grande, buena vista, mirador de la cruz, nombre de Dios, el cedrito.
Diciembre	6	Pueblo nuevo, el bejucal, las pitas, rincón de la piedra, ojo de agua. El jicaro
<b>Total reorganizaciones</b>	<b>20</b>	

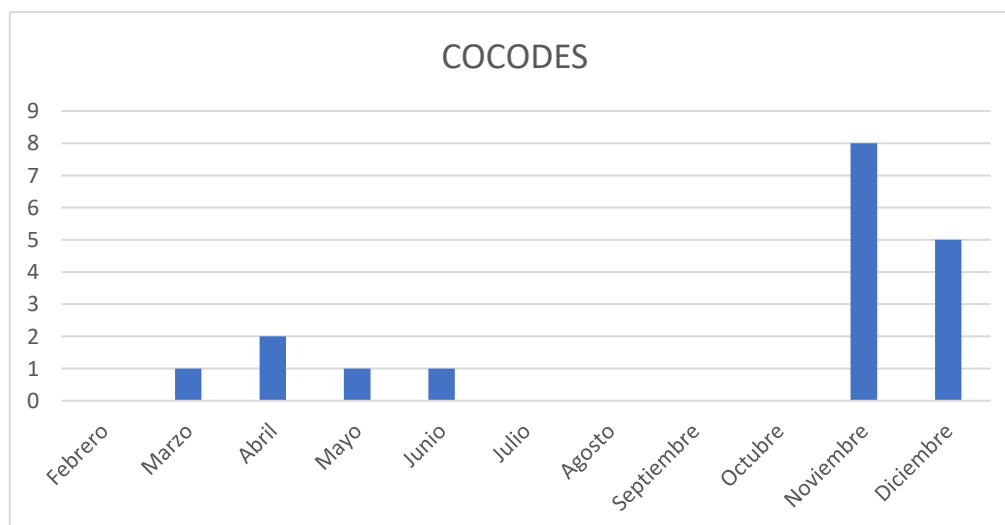



## Auxiliatura

Las alcaldías auxiliares están integradas por vecinos de cada una de las comunidades, siendo las representantes autoridades al frente de su comunidad, donde como dirección Municipal de Participación Ciudadana y Atención al Vecino hemos fomentado la participación y liderazgo tanto de hombres, así como de mujeres, y en gran porcentaje también jóvenes, haciéndoles conciencia de la importancia de la unión entre autoridades para una mejor coordinación. En este año se llevaron a cabo las siguientes reorganizaciones.

Mes	Reorganizaciones	Comunidad
Enero	2	Aldea Sanguayabá, Finca las Navajas
Febrero	0	
Marzo	1	Colonia San Mauricio
Abril	2	Aldea El Paraíso, Aldea El Manzanote
Mayo	1	Caserío Los Ojitos
Junio	1	Caserío Jocotales Manantial
Julio	0	
Agosto	0	
Septiembre	0	
Octubre	0	
Noviembre	8	La cumbre, la pastoria, joya larga, plan grande, buena vista, mirador de la cruz, nombre de Dios, el cedrito.
Diciembre	6	Pueblo nuevo, el bejucal, las pitas, rincón de la piedra, ojo de agua, el Jicaro.
<b>Total reorganizaciones</b>	<b>21</b>	

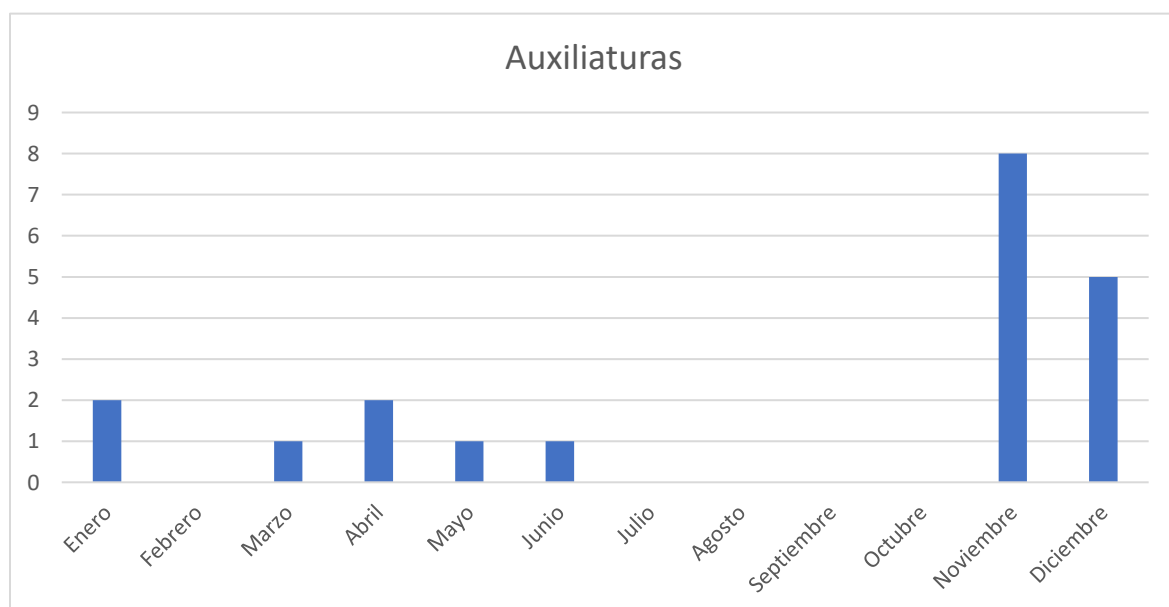

## Diagnósticos Comunitarios Participativos

Los diagnósticos comunitarios participativos son estudios que permiten identificar las necesidades y problemáticas prioritarias de las comunidades, recursos, fortalezas locales, factores sociales, culturales, territoriales etc. Que influyen en la calidad de vida, por lo que la Dirección municipal de Participación Ciudadana y Atención al Vecino lleva a cabo la realización de dichos diagnósticos con los COCODES y representantes de las comunidades por medio de encuestas, reuniones, foros entre otros para darle seguimiento a cada necesidad en su respectivo tiempo según su grado de necesidad. Durante el año 2025 se llevaron a cabo los siguientes diagnósticos comunitarios.

Mes	Diagnósticos
Enero	2
Febrero	1
Marzo	1
Abril	1
Mayo	3
Junio	1
Julio	1
Agosto	2
Septiembre	3
Octubre	1
Noviembre	2
Diciembre	1
<b>Total diagnósticos comunitarios</b>	<b>19</b>

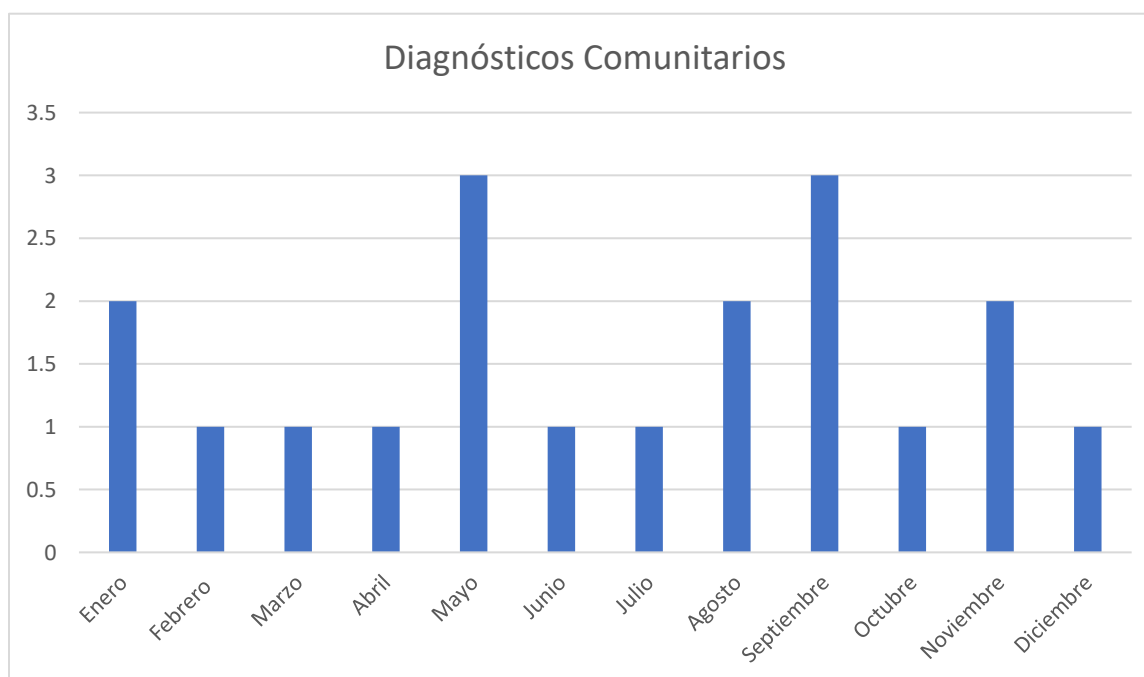

## Atención al Vecino

La dirección Municipal de Participación Ciudadana y Atención al Vecino se desenvuelve en todos los aspectos pero nuestro principal objetivo es la comunicación con líderes y autoridades comunitarias así como de vecinos en general, donde cada uno de ellos acuden a nuestra oficina para hacernos conocer necesidades o propuestas para proyectos, programas sociales entre otros, por lo que apoyamos a cada vecino realizándoles solicitudes sobre sus peticiones quedando en comunicación para el respectivo seguimiento. A continuación, se detallan los vecinos atendidos durante el año 2025.

Mes	Vecinos atendidos
Enero	50
Febrero	45
Marzo	43
Abril	40
Mayo	55
Junio	60
Julio	45
Agosto	39
Septiembre	55
Octubre	47
Noviembre	30
Diciembre	35
<b>Total vecinos atendidos</b>	<b>544</b>

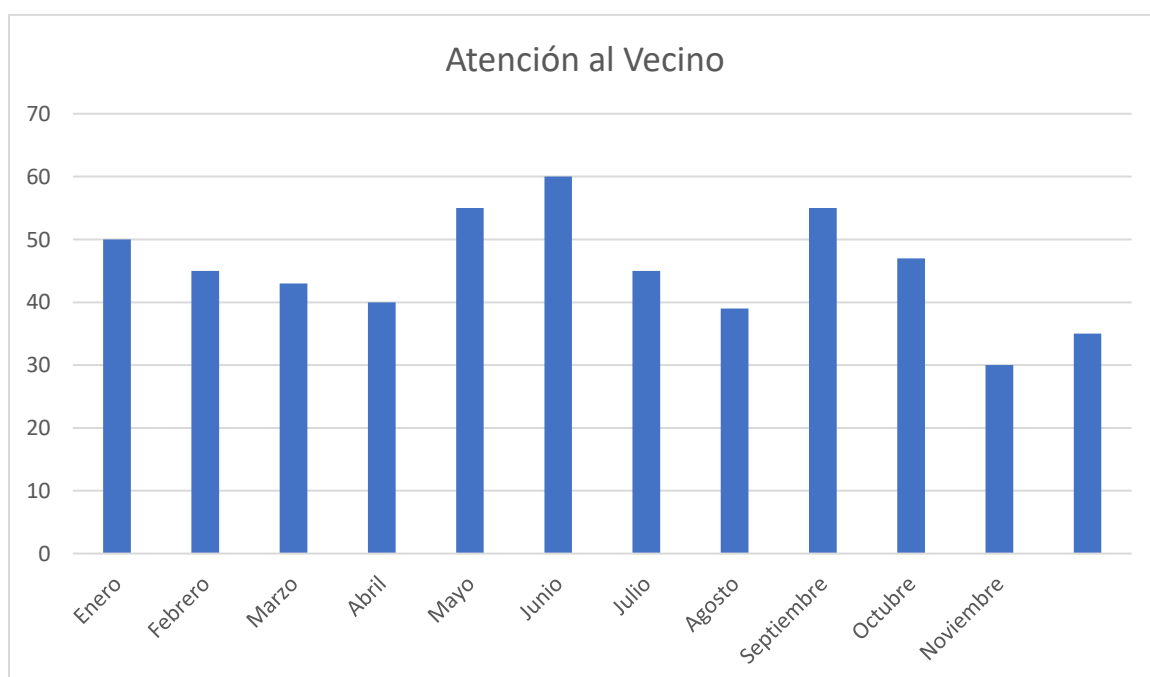

## Acompañamientos

Por parte de la Dirección Municipal de Participación Ciudadana se llevan a cabo diferentes acompañamientos con distintas direcciones de la municipalidad, esto para el trabajo conjunto entre la municipalidad y las comunidades ya que como Oficina tenemos el contacto directo con los líderes comunitarios y vecinos, es por eso que se brindan acompañamientos a las distintas comunidades a realizar supervisiones y entregas de proyectos, coordinaciones de jornadas de salud, programas sociales, así como actividades culturales, con el objetivo de brindar seguimiento a cada una de ellas e informar a los líderes comunitarios. En este año se brindaron lo siguientes acompañamientos.

Mes	Acompañamientos
Enero	12
Febrero	10
Marzo	7
Abril	3
Mayo	10
Junio	9
Julio	5
Agosto	8
Septiembre	4
Octubre	6
Noviembre	7
Diciembre	10
<b>Total acompañamientos</b>	<b>12</b>

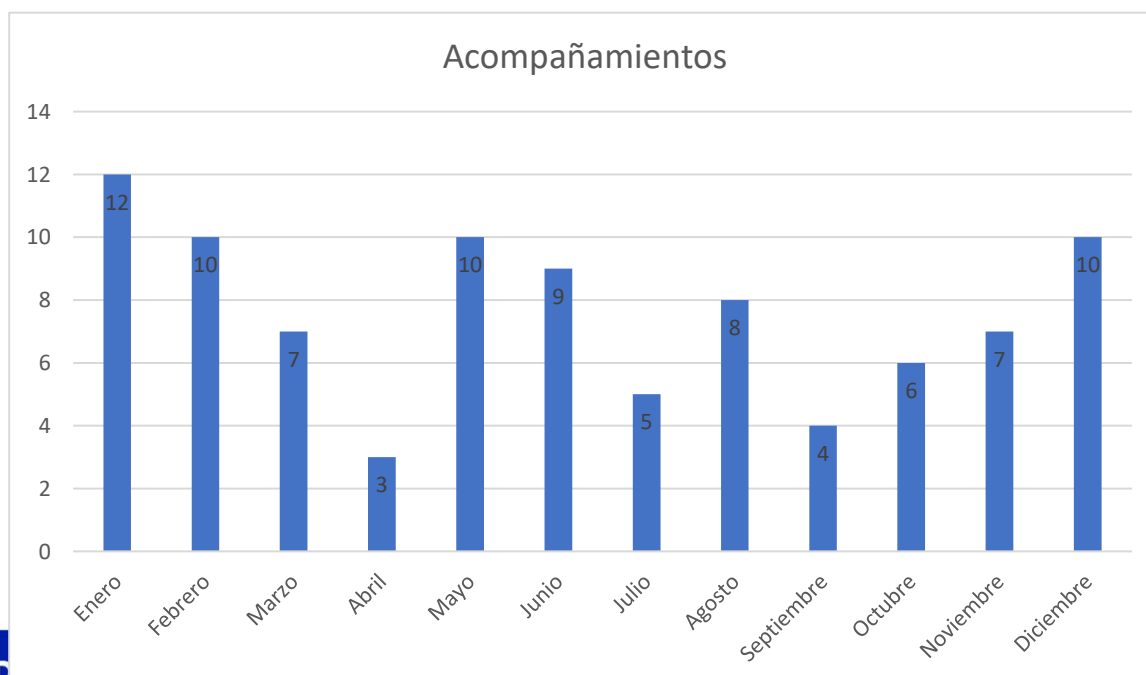



## Capacitaciones a COCODES y Auxiliaturas

Mantener informados y capacitados a las autoridades es importante, por eso la Dirección Municipal de Participación Ciudadana y Atención al Vecino llevó a cabo capacitaciones con cada uno de los órganos coordinación donde se les da a conocer sus funciones y atribuciones, haciéndoles entrega de material didáctico para que ellos puedan leer e informarse de su función como representante legal comunitario. Estas son las capacitaciones realizadas durante el año 2025.

Mes	CAPACITACIÓN
Enero	1
Febrero	1
Marzo	1
Abril	1
Mayo	1
Junio	1
Julio	1
Agosto	1
Septiembre	1
Octubre	1
Noviembre	1
Diciembre	1
<b>Total Capacitaciones</b>	<b>12</b>

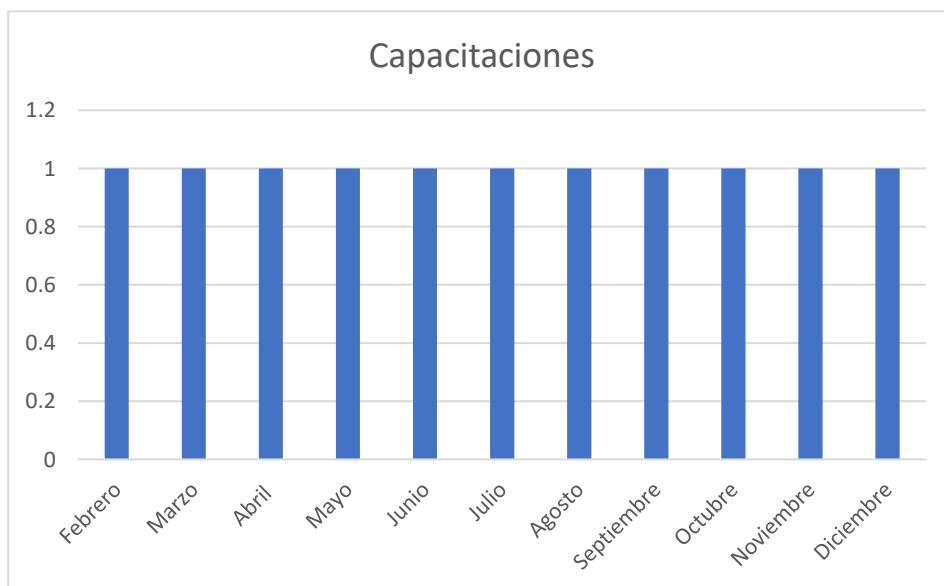

## POLICÍA MUNICIPAL DE TRÁNSITO

### Llamadas atendidas a autoridades comunitarias y vecinos

La comunicación entre la municipalidad y las comunidades es pieza clave para avanzar en el desarrollo, es por eso que hemos atendido llamadas telefónicas así como mensajes, donde los vecinos se comunican con nosotros para consultar el seguimiento a sus solicitudes o también para hacernos llegar información sobre alguna novedad en su comunidad, por parte de la Dirección de participación Ciudadana y Atención al Vecino también se crea la comunicación por esta vía, ya que nos facilita el acceso a la información y hacerles llegar invitaciones para distintas reuniones informativas o en respuesta a el seguimiento de solicitudes e inquietudes, haciendo reconocer que cada uno de los líderes comunitarios están siempre atentos al llamado y dispuestos a trabajar para su comunidad. Estas son las llamadas y mensajes atendidas en el año 2025.

Mes	Llamadas	Mensaje
Enero	225	250
Febrero	190	200
Marzo	195	190
Abril	150	200
Mayo	125	150
Junio	150	180
Julio	190	185
Agosto	250	225
Septiembre	175	180
Octubre	175	175
Noviembre	190	200
Diciembre	350	375
<b>Total</b>	<b>2365</b>	<b>2510</b>

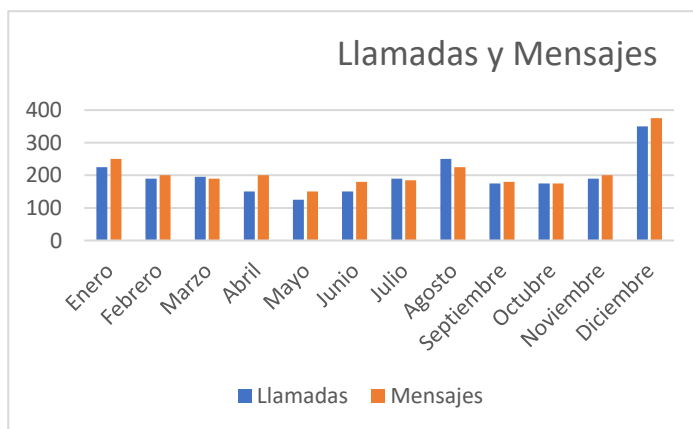

### **Descripción de la dependencia:**

Actualmente la Policía municipal de tránsito es la Reguladora de Transporte y Tránsito del Municipio de Palencia y sus Áreas de Influencia Urbana – PMT PALENCIA – se encuentra organizada de la manera más efectiva para poder brindar un servicio de calidad, siempre anuentes a las necesidades que demandan los vecinos diariamente.

Su jerarquía interna viene desde un Director General y una Sub Dirección, quienes se encargan de que el manejo de cada una de las Unidades dentro de la Entidad realice sus procedimientos correspondientes y con la minoría del tiempo posible, para poder responder de una manera eficiente y brindando una solución de problemas a los vecinos.

### **Misión:**

Somos una entidad que tiene como meta lograr el ordenamiento y movilización del tránsito vehicular a través de la Policía Municipal de Tránsito y la gestión de servicios que coadyuvan en la labor diaria de la institución.

### **Visión:**

Mantener un elevado espíritu de servicio, orientado al logro de una eficiente regulación del tránsito, a través de agentes capacitados y gestión de servicios propios de la entidad.

### **Apoyo y actividades del 01 al 31 enero 2025**

Descripción	TOTAL
Velaciones	3
Sepelios	11
Colisiones	4
Accidentes	1
Vehículos con desperfectos mecánicos	4
Túmulos	5
Inspecciones	3
Apoyo en señalización	1
Pavimentación	23
Operativos	4
Trabajos de agua potable	1
Procesiones	7
<b>Total.</b>	<b>67</b>

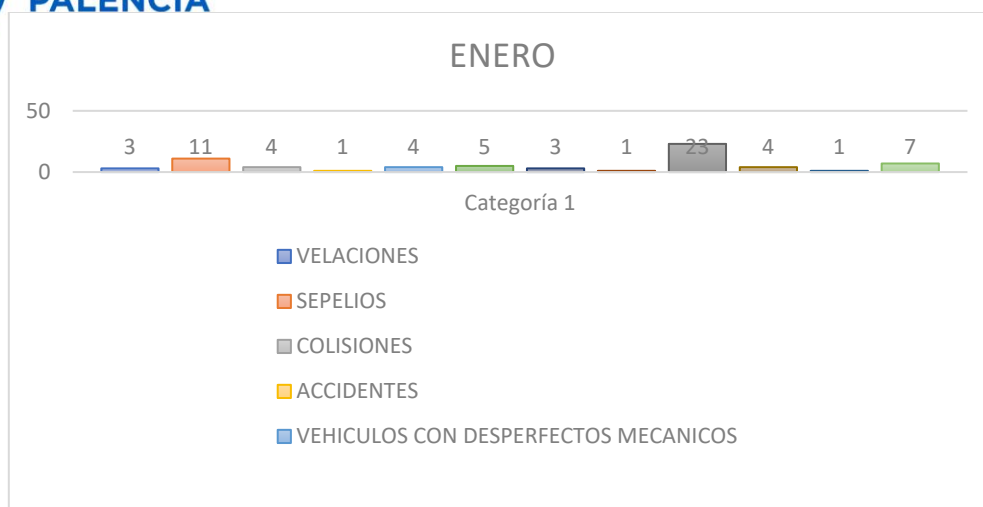

**Beneficiados durante actividades.**

Área beneficiada	Total, de actividades.
Cantón Pueblo Nuevo	20
Cantón Rincón de la Piedra	5
Cantón Agua Tibia	5
Cantón Ojo de Agua	5
Aldea los Mixcos	2
Aldea Azacualpilla	21
Aldea el Paraíso	2





### AREAS BENEFICIADAS

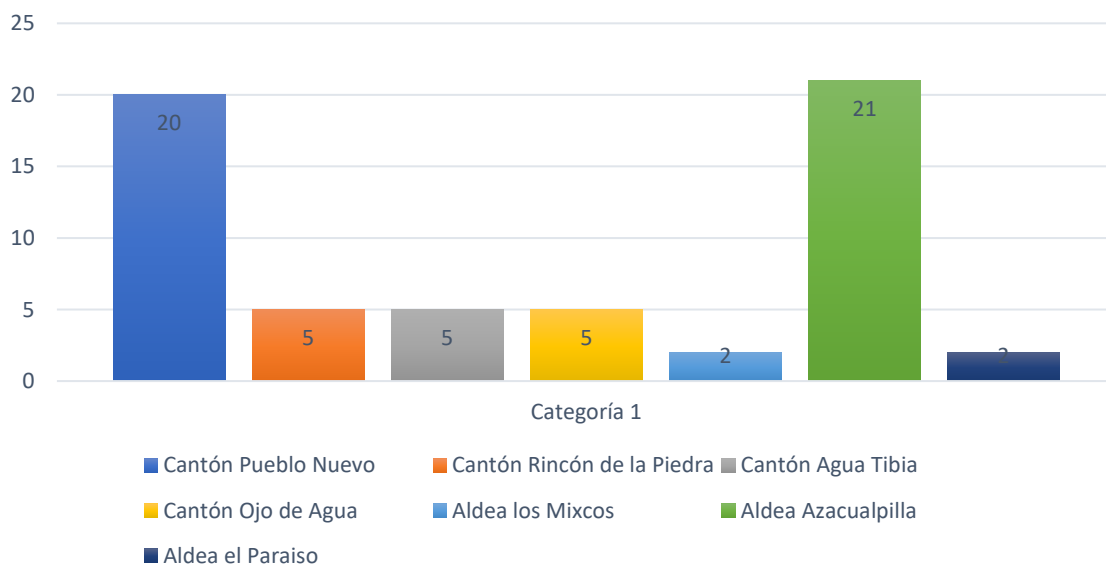

### Cantidad de población beneficiada.

<u>Población beneficiada</u>	<u>Porcentaje.</u>
2929 Personas	9.80%

### PORCENTAJE

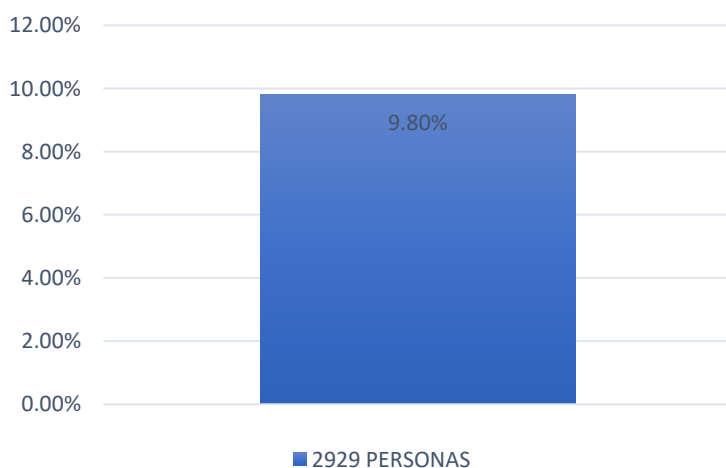

**Apoyo y actividades del 01 al 28 febrero 2025.**

Descripción	Total
Velaciones	4
Sepelios	8
Accidentes	4
Vehículos con desperfectos mecánicos	6
Pavimentación	22
Operativos	1
Caravana del zorro	1
Encuentros deportivos	1
Entrada y salida de estudiantes	38
Ferias	5
Afluencia de personas en laguna monja blanca	3
Apoyo a personal de Cristóbal	4
Procesiones	3
Apoyo en actividades patrias	4
<b>Total.</b>	<b>100</b>

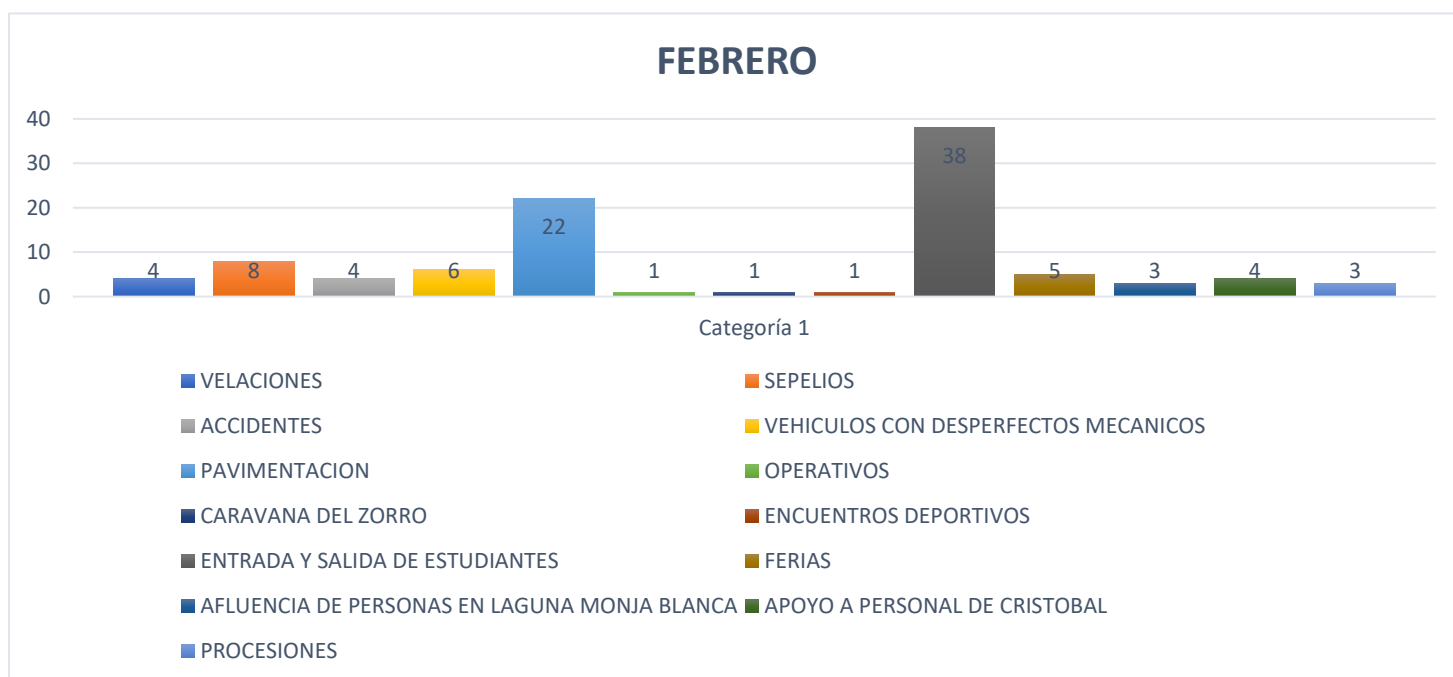

**Beneficiados durante actividades.**

<b><u>Área beneficiada</u></b>	<b><u>Total, de actividades.</u></b>
Cantón pueblo nuevo	5
Cantón Rincón de la piedra	1
Cantón agua tibia	3
Cantón Ojo de Agua	5
Aldea el Fiscal	29
Aldea el paraíso	3
Aldea los Planes	2
Aldea Marillanos	23
Aldea sanguayaba	3

**AREAS BENEFICIADAS**

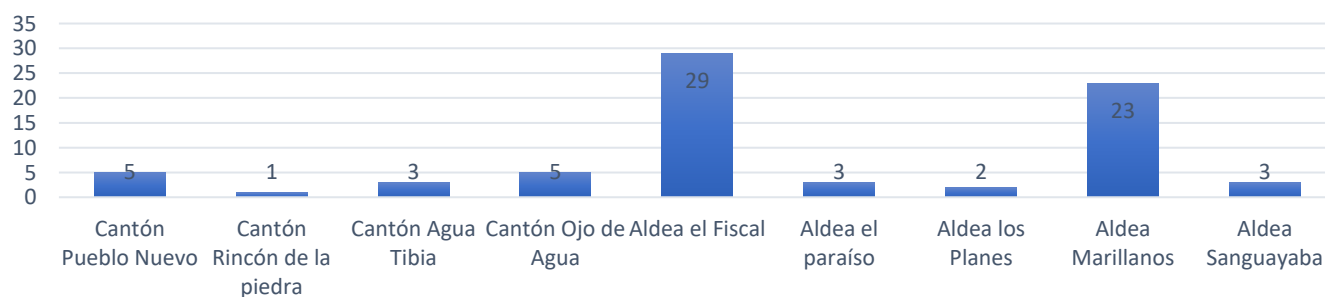

**Cantidad de población beneficiada.**

<b><u>Población beneficiada</u></b>	<b><u>Porcentaje.</u></b>
5201 personas	17.40%

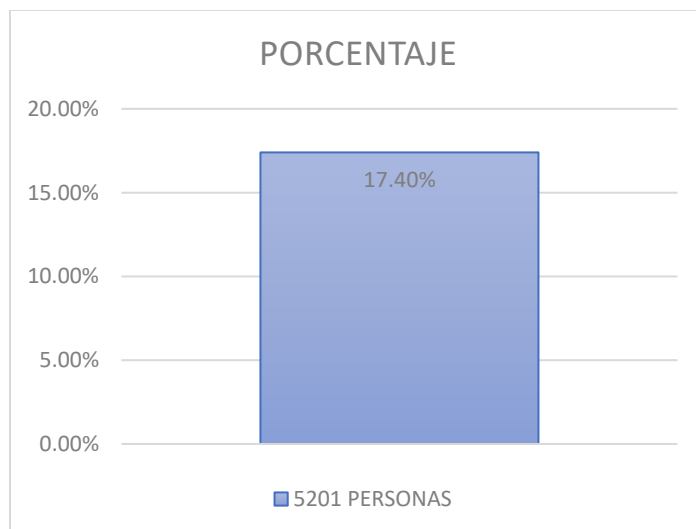

**Apoyo y actividades 01 al 31 marzo 2025**

Descripción	Total
Velaciones	8
Sepelios	14
Colisiones	10
Accidentes	9
Vehículos con desperfectos mecánicos	6
Túmulos	3
Pavimentación	5
Operativos	4
Encuentros deportivos	1
Entrada y salida de estudiantes	36
Ferías	2
Afluencia de personas en laguna monja blanca	6
Apoyo a personal de Cristóbal	5
Apoyo en caminatas	15
<b>Total</b>	<b>124</b>

**Beneficiados durante actividades.**

<u>Área beneficiada</u>	<u>Total, de actividades.</u>
Cantón pueblo nuevo	12
Cantón agua tibia	9
Cantón ojo de agua.	11
Aldea el fiscal	34
Aldea el paraíso	3
Aldea Marillanos	20
Aldea Azacualpilla	1
Aldea los Mixcos	4
Vado hondo	4



### AREAS BENEFICIADAS

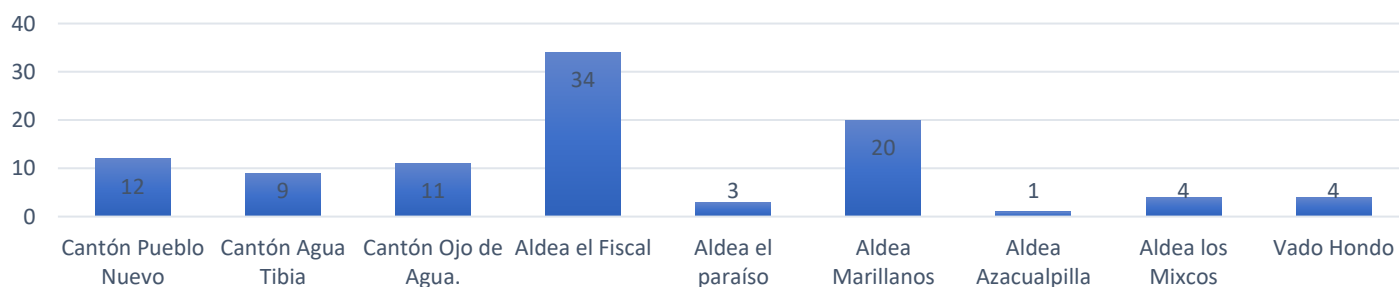

### Cantidad de población beneficiada.

<u>Población beneficiada</u>	<u>Porcentaje.</u>
9466 personas	31.67%

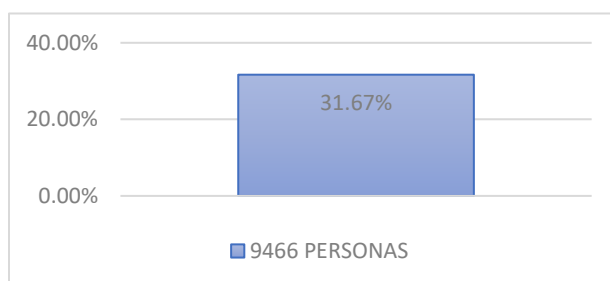

### MARZO

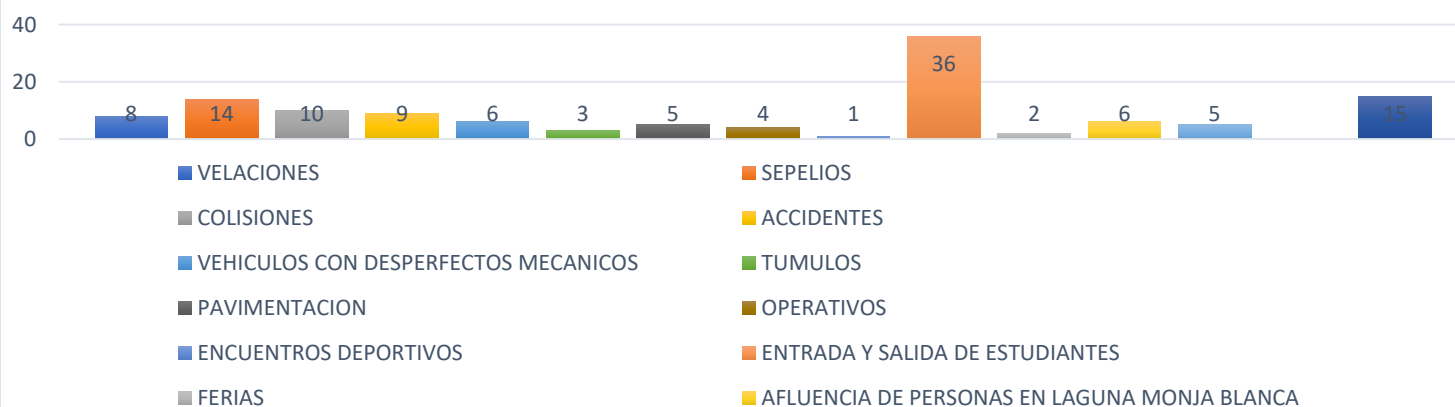

**Apoyo y actividades del 01 al 30 abril 2025.**

Descripción	Total
Velaciones	3
Sepelios	6
Colisiones	11
Accidentes	7
Vehículos con desperfectos mecánicos	5
Inspecciones	7
Apoyo en señalización	2
Pavimentación	1
Operativos	4
Encuentros deportivos	2
Entrada y salida de estudiantes	96
Ferias	14
Afluencia de personas en laguna monja blanca	6
Apoyo a personal de Cristóbal	13
Apoyo en caminatas	1
Actividades de semana santa	8
<b>Total.</b>	<b>186</b>

**ABRIL**

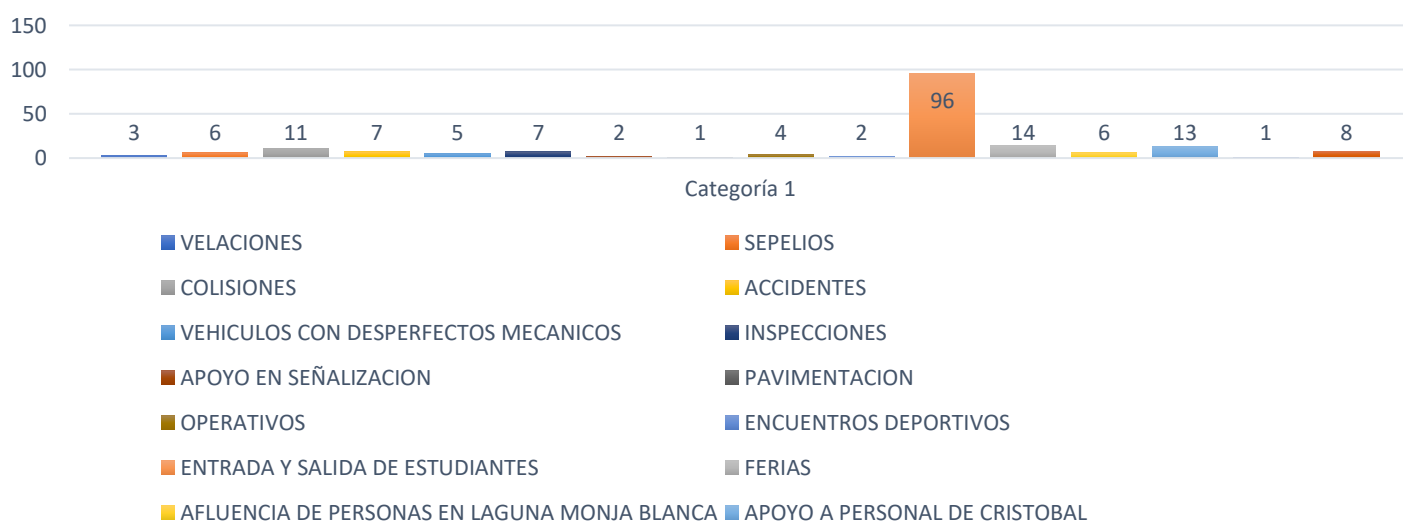

**Beneficiados durante actividades.**

<b><u>Área beneficiada</u></b>	<b><u>Total, de actividades.</u></b>
Cantón pueblo nuevo	7
Cantón agua tibia	1
Cantón ojo de agua	8
Cantón rincón de la piedra	4
Vado hondo	14
Aldea el paraíso	4
Aldea los Mixcos	2
Aldea tecomates	3
Aldea el fiscal	24
Aldea Azacualpilla	2

**AREAS BENEFICIADAS**

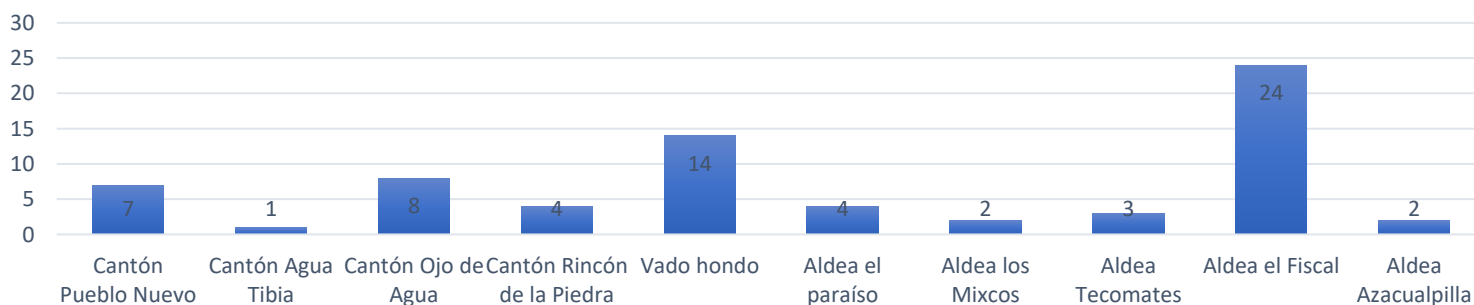

**Cantidad de población beneficiada.**

<b><u>Población beneficiada</u></b>	<b><u>Porcentaje.</u></b>
12007 personas	40.17%

**PORCENTAJE**



Descripción	Total
Velaciones	4
Sepelios	6
Colisiones	7
Accidentes	2
Vehículos con desperfectos mecánicos	11
Inspecciones	3
Apoyo en señalización	2
Pavimentación	10
Operativos	3
Encuentros deportivos	2
Entrada y salida de estudiantes	36
Ferias	7
Afluencia de personas en laguna monja blanca	3
Apoyo a personal de Cristóbal	1
Procesiones	2
Apoyo en caminatas	4
<b>Total.</b>	<b>103</b>

## MAYO

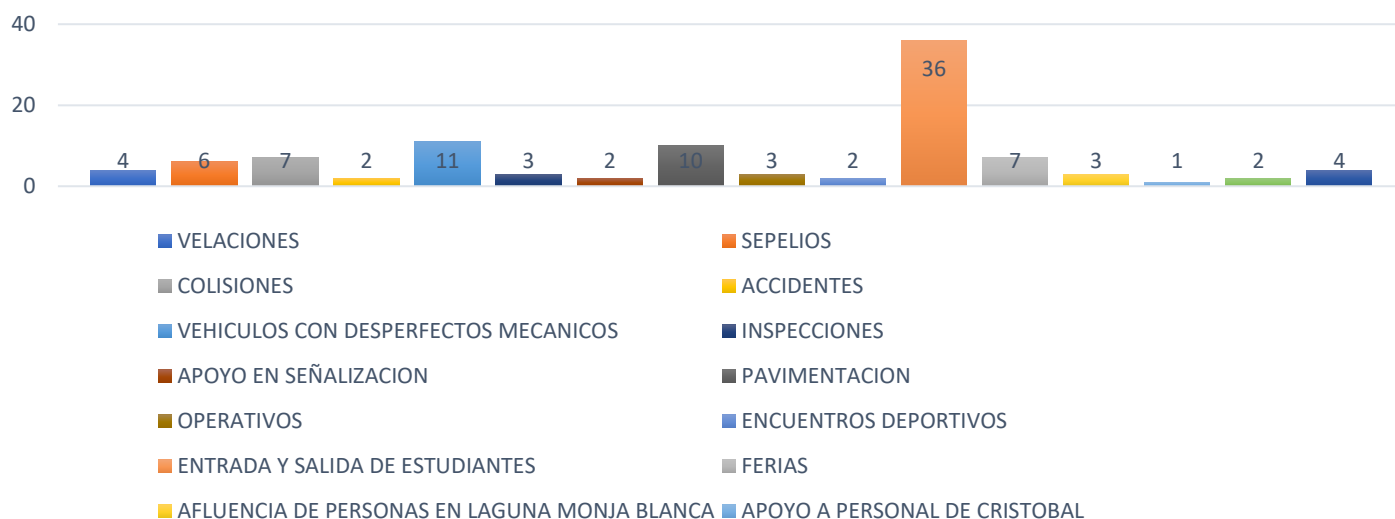



### Beneficiados durante actividades.

<u>Área beneficiada</u>	<u>Total, de actividades.</u>
Cantón Pueblo Nuevo	14
Cantón Agua Tibia	3
Cantón Ojo de Agua	5
Cantón Rincón de la Piedra	8
Vado hondo	6
Aldea el paraíso	1
Aldea los Mixcos	4
Aldea Tecomates	28
Aldea el Fiscal	1
Aldea Azacualpilla	3
Aldea los cubes	1

### AREAS BENEFICIADAS

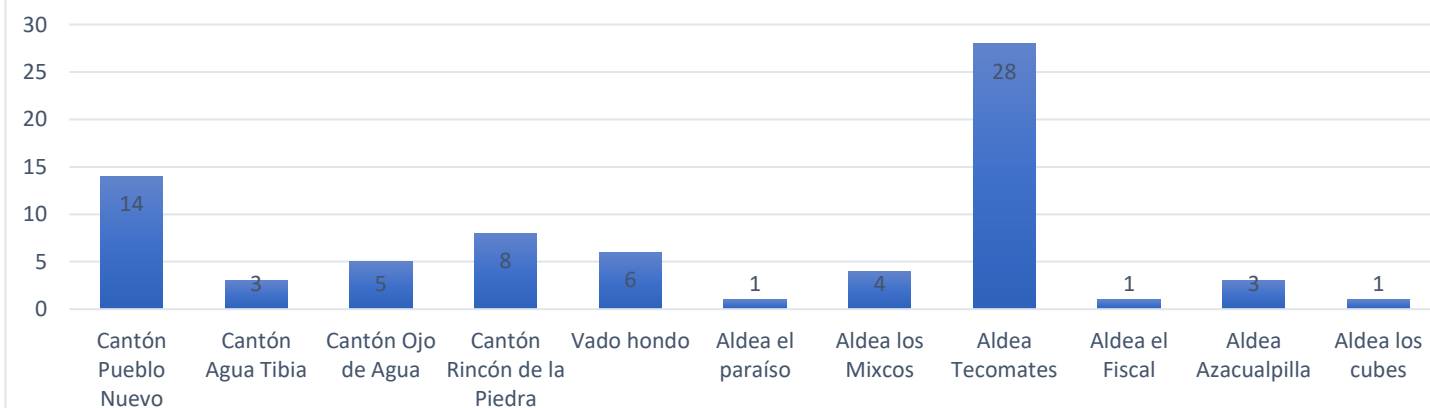

### CANTIDAD DE POBLACION BENEFICIADA.

<u>POBLACION BENEFICIADA</u>	<u>PORCENTAJE.</u>
12255 Personas	41.00%

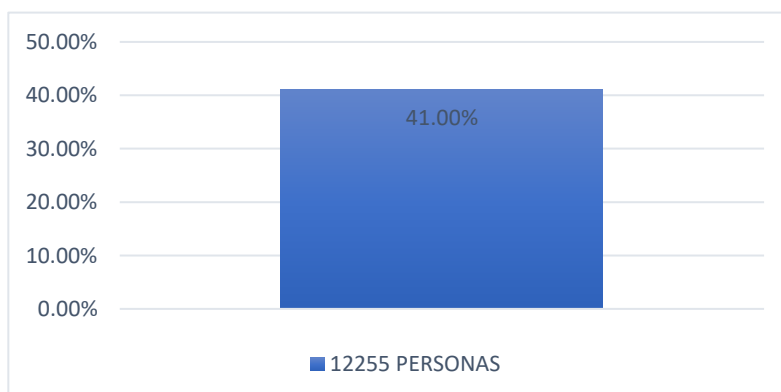

**Apoyo y actividades del 01 al 30 junio 2025.**

Descripción	Total
Velaciones	7
Sepelios	13
Colisiones	14
Accidentes	5
Vehículos con desperfectos mecánicos	15
Inspecciones	16
Pavimentación	18
Entrada y salida de estudiantes	48
Ferias	3
Afluencia de personas en laguna monja blanca	4
Apoyo a personal de Cristóbal	7
Procesiones	4
Apoyo en caminatas	9
<b>TOTAL.</b>	<b>163</b>

**JUNIO**

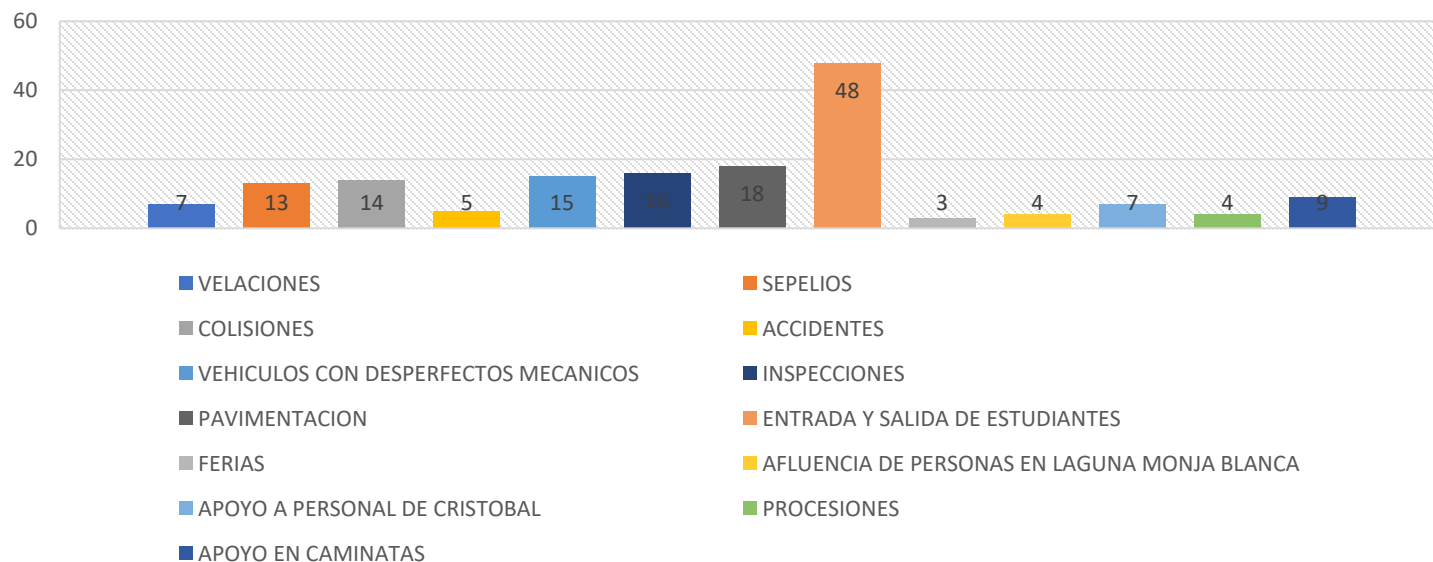

## BENEFICIADOS DURANTE ACTIVIDADES.

<u>Área beneficiada</u>	<u>Total, de actividades.</u>
Cantón pueblo nuevo	23
Cantón agua tibia	4
Cantón Ojo de Agua	6
Cantón Rincón de la Piedra	5
Plan grande	3
Aldea el paraíso	1
Aldea los Mixcos	3
Aldea tecomates	2
Aldea el Fiscal	34
Aldea Azacualpilla	1
Aldea Marillanos	10

### AREAS BENEFICIADAS

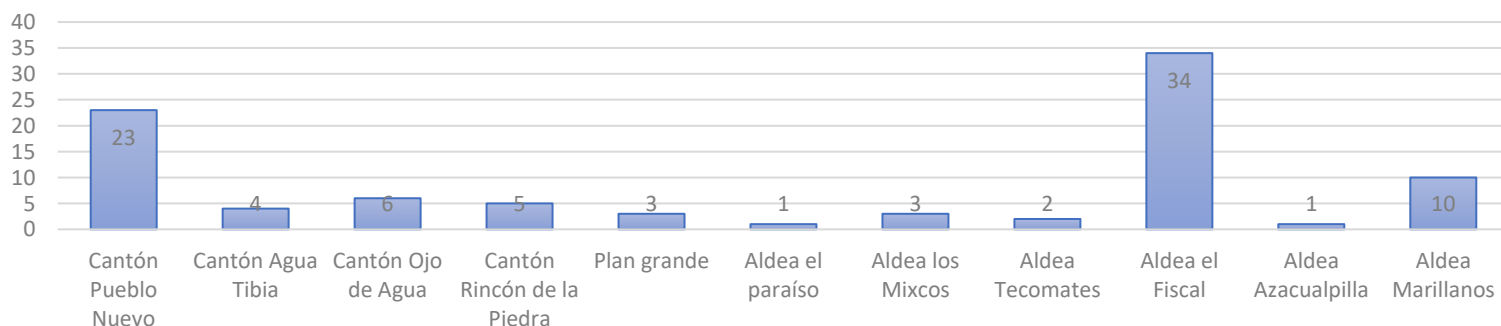

## Cantidad de población beneficiada.

<u>Población beneficiada</u>	<u>Porcentaje.</u>
15238 personas	50.98 %

### PORCENTAJE

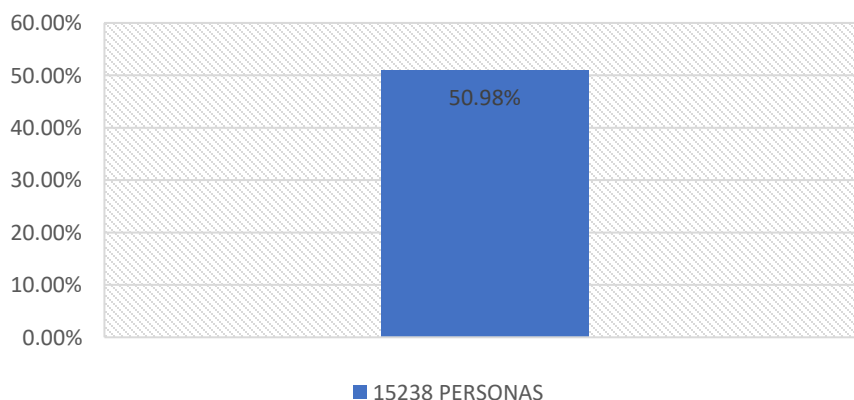

**Apoyo y actividades del 01 al 31 julio 2025.**

Descripción	Total
Velaciones	7
Sepelios	9
Colisiones	8
Accidentes	5
Vehículos con desperfectos mecánicos	7
Inspecciones	7
Pavimentación	17
Operativos	3
Trabajos de agua potable	2
Entrada y salida de estudiantes	47
Ferias	4
Afluencia de personas en laguna monja blanca	3
Apoyo a personal de Cristóbal	9
Apoyo en caminatas	3
<b>Total.</b>	<b>131</b>

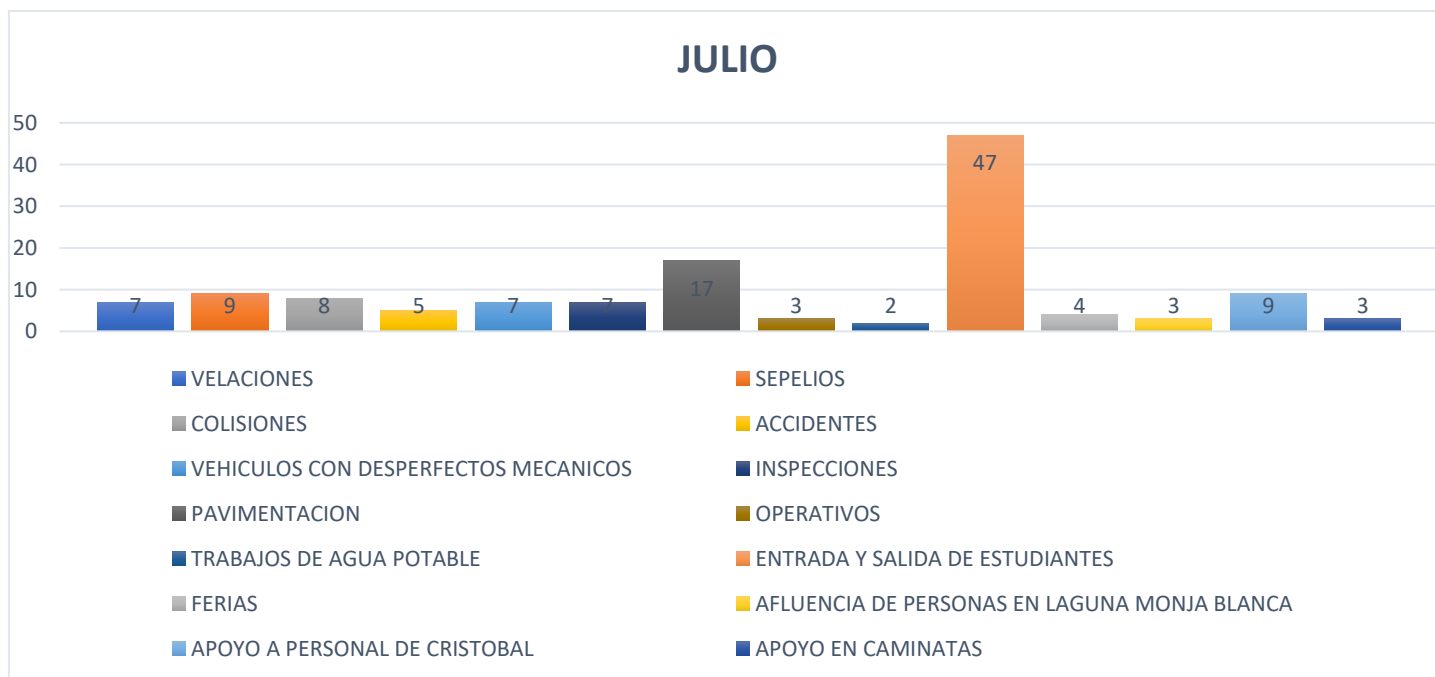



### **BENEFICIADOS DURANTE ACTIVIDADES.**

<b><u>Área beneficiada</u></b>	<b><u>Total, de actividades.</u></b>
Cantón pueblo nuevo	14
Cantón Rincón de la Piedra	2
Cantón agua tibia	8
Cantón Ojo de Agua	12
Aldea el Fiscal	39
Caserío potrero grande	3
Aldea Azacualpilla	1

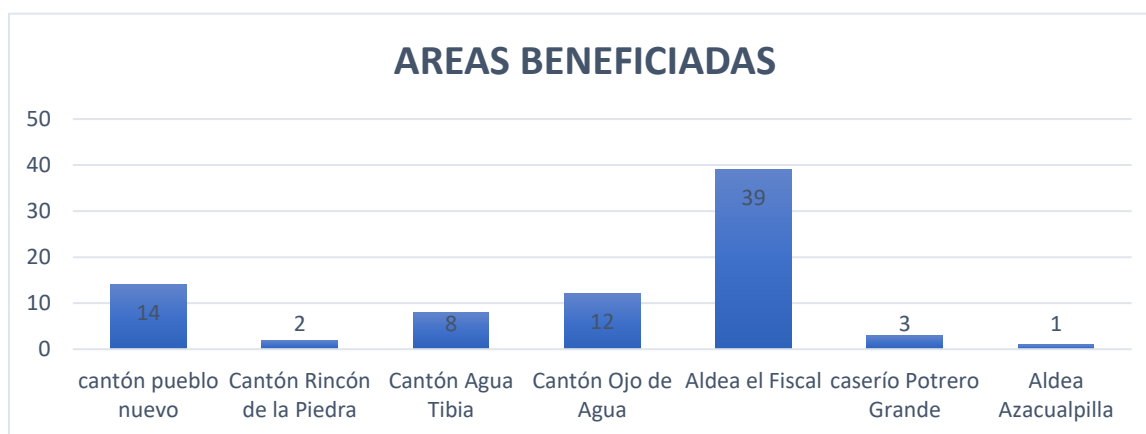

### **Cantidad de población beneficiada.**

<b><u>Población beneficiada</u></b>	<b><u>Porcentaje.</u></b>
18923 personas	63.31 %



Descripción	Total
Velaciones	3
Sepelios	6
Colisiones	9
Accidentes	8
Vehículos con desperfectos mecánicos	9
Inspecciones	23
Apoyo en señalización	8
Pavimentación	22
Operativos	2
Trabajos de agua potable	2
Encuentros deportivos	3
Entrada y salida de estudiantes	52
Afluencia de personas en laguna monja blanca	5
Apoyo a personal de Cristóbal	3
Procesiones	4
Apoyo en caminatas	3
<b>Total.</b>	<b>162</b>

## AGOSTO

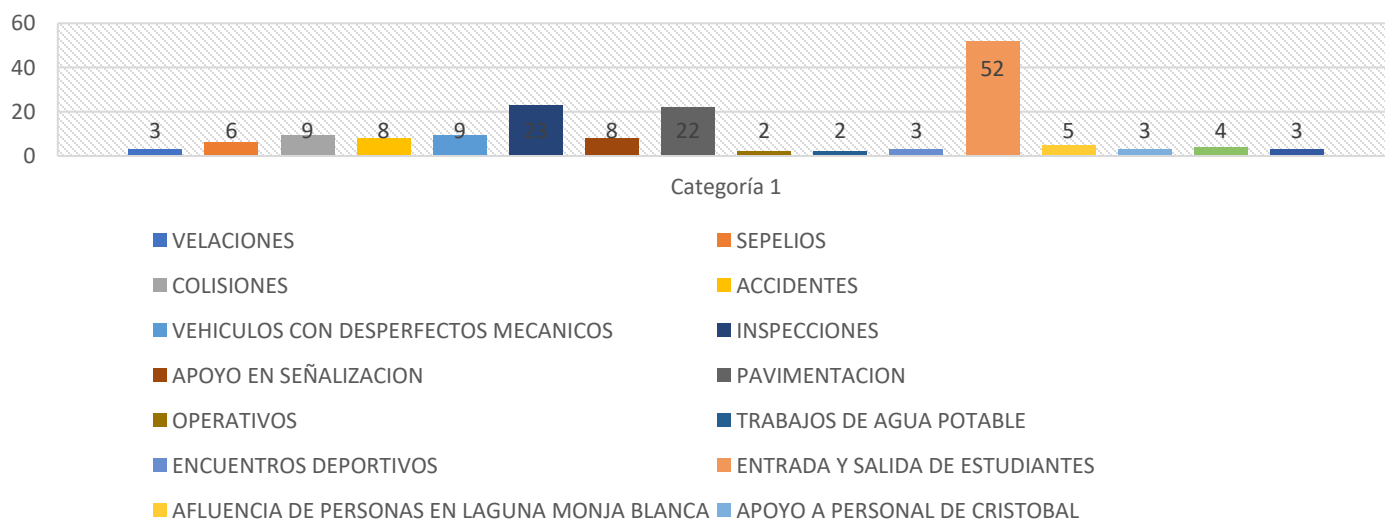

### Beneficiados durante actividades.

<u>Área beneficiada</u>	<u>Total, de actividades.</u>
Cantón pueblo nuevo	13
Cantón rincón de la piedra	2
Cantón agua tibia	3
Cantón ojo de agua	2
Aldea el fiscal	36
Caserío potrero grande	1
Aldea Azacualpilla	5
Aldea el triunfo	5
Aldea plan grande	1

### AREAS BENEFICIADAS

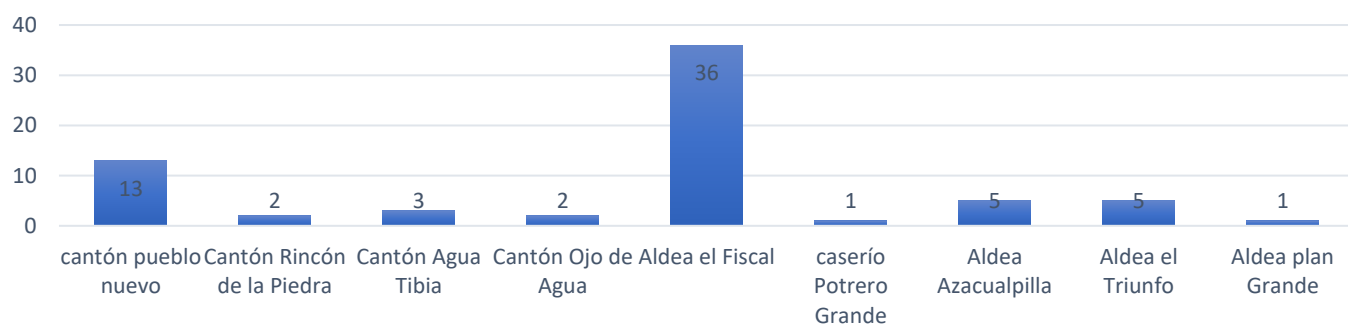

### Cantidad de población beneficiada.

<u>Población beneficiada</u>	<u>Porcentaje.</u>
21372 personas	71.50 %

### PORCENTAJE





**Apoyo y actividades del 01 al 30 septiembre 2025.**

Descripción	Total
Velaciones	7
Sepelios	12
Colisiones	20
Accidentes	8
Vehículos con desperfectos mecánicos	20
Inspecciones	6
Pavimentación	24
Operativos	1
Trabajos de agua potable	5
Encuentros deportivos	3
Entrada y salida de estudiantes	70
Afluencia de personas en laguna monja blanca	4
Apoyo a personal de Cristóbal	2
Procesiones	1
Apoyo en caminatas	4
Apoyo en actividades patrias	21
<b>Total.</b>	<b>208</b>

**SEPTIEMBRE**

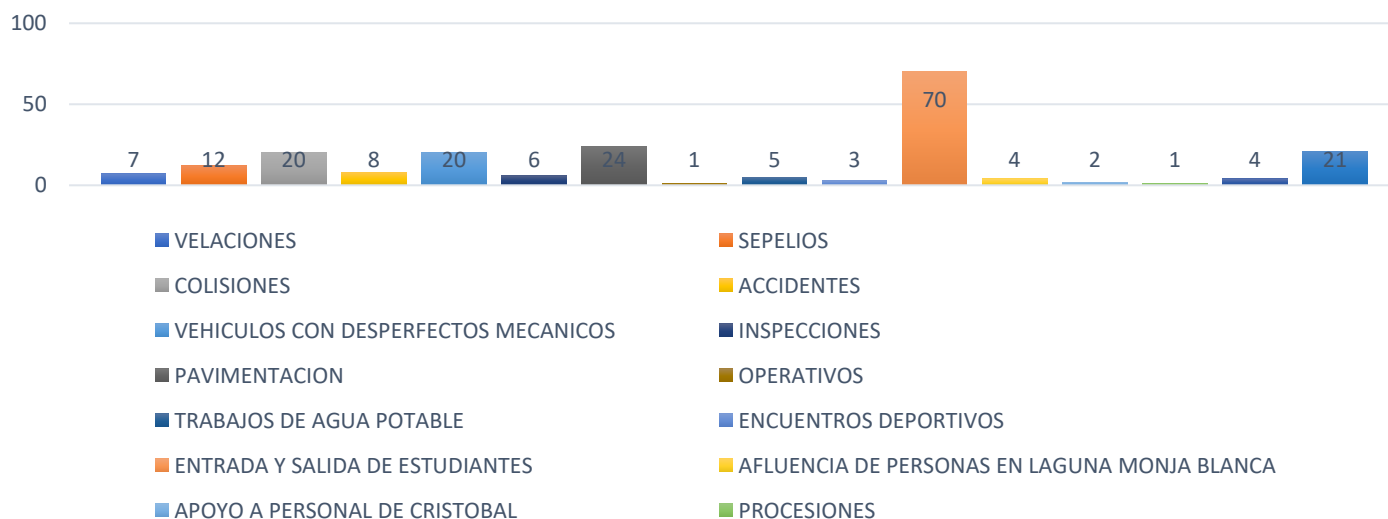



### Beneficiados durante actividades.

<u>Área beneficiada</u>	<u>Total, de actividades.</u>
Cantón pueblo nuevo	5
Cantón Rincón de la Piedra	2
Cantón Agua Tibia	3
Cantón Ojo de Agua	3
Aldea el Fiscal	35
Aldea Azacualpilla	1
Aldea Plan Grande	2
Aldea Sanguayaba	16
Aldea el Paraíso	4
Aldea los Mixcos	2

#### AREAS BENEFICIADAS

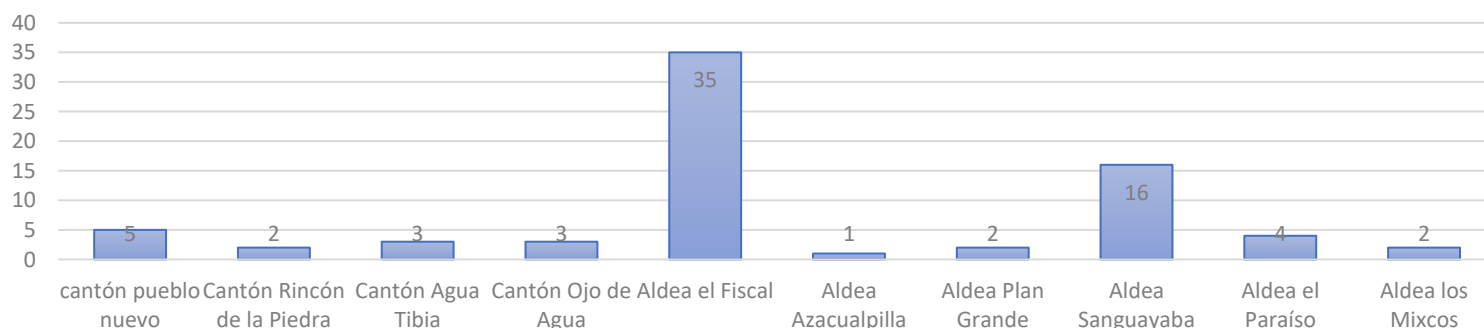

### Cantidad de población beneficiada.

<u>Población beneficiada</u>	<u>Porcentaje.</u>
22896 personas	76.60 %

#### PORCENTAJE



### Apoyo y actividades del 01 al 31 octubre 2025.

Descripción	Total
Sepelios	7
Colisiones	8
Accidentes	1
Vehículos con desperfectos mecánicos	11
Inspecciones	2
Pavimentación	34
Operativos	1
Trabajos de agua potable	1
Encuentros deportivos	2
Entrada y salida de estudiantes	57
Afluencia de personas en laguna monja blanca	2
Apoyo a personal de Cristóbal	11
Procesiones	3
Apoyo en caminatas	3
<b>Total.</b>	<b>143</b>

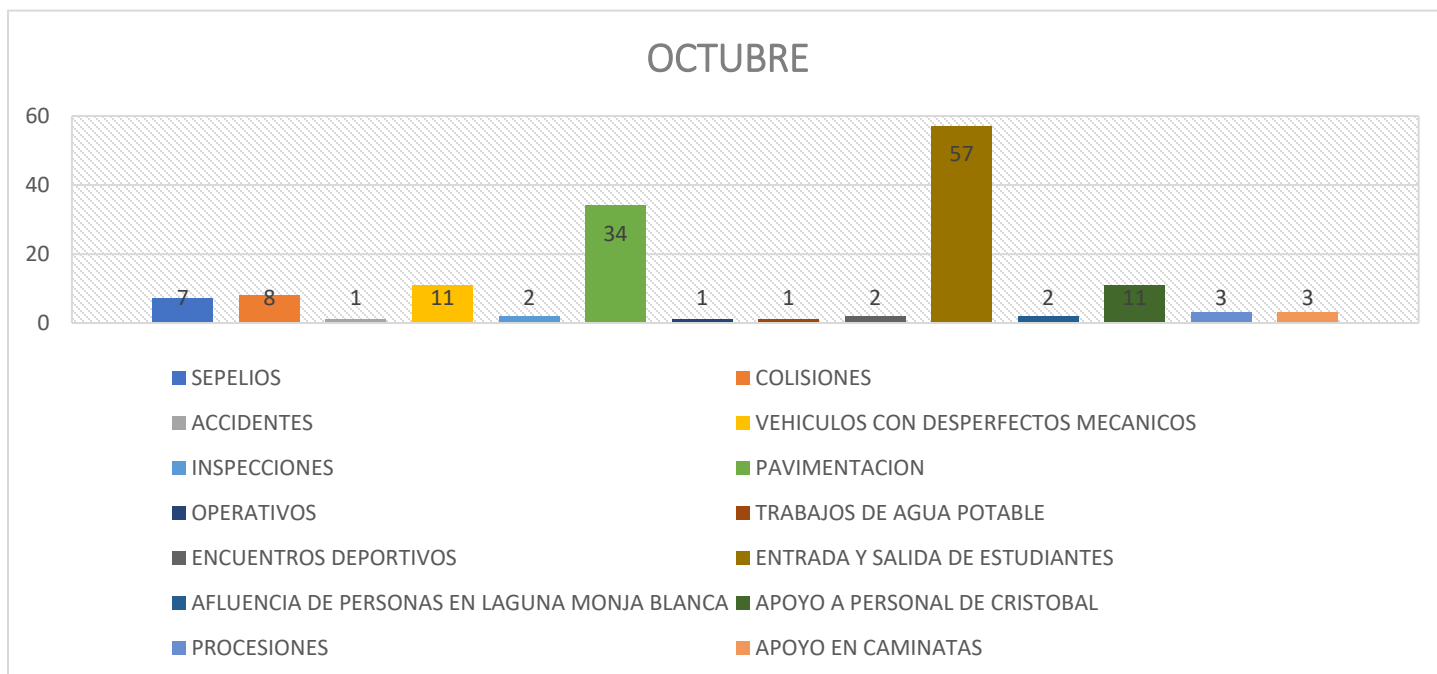

**Beneficiados durante actividades.**

<b><u>Área beneficiada</u></b>	<b><u>Total, de actividades.</u></b>
Cantón pueblo nuevo	12
Cantón Rincón de la Piedra	3
Cantón Agua Tibia	6
Cantón Ojo de Agua	2
Aldea el Fiscal	31
Aldea Azacualpilla	2
Aldea Plan Grande	1
Aldea Sanguayaba	20
Aldea los Mixcos	1

**AREAS BENEFICIADAS**

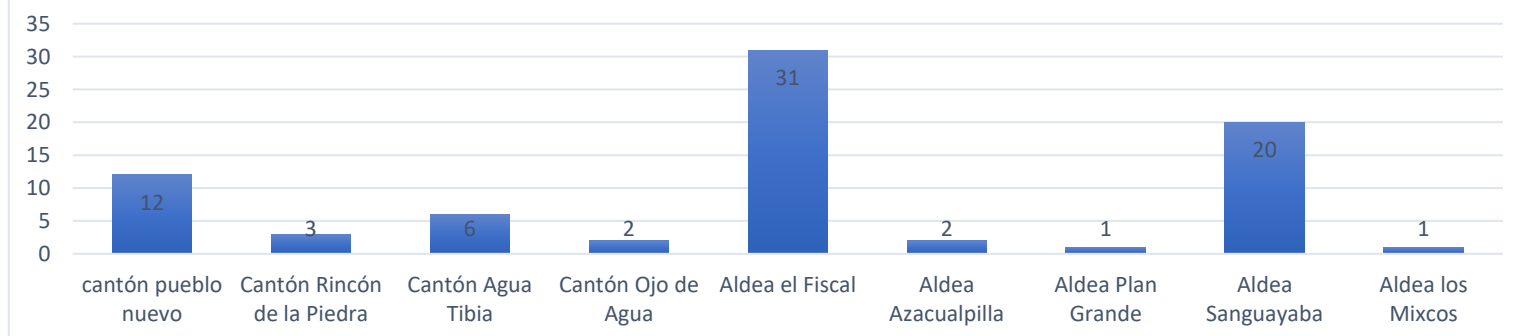

**CANTIDAD DE POBLACION BENEFICIADA.**

<b><u>POBLACION BENEFICIADA</u></b>	<b><u>PORCENTAJE.</u></b>
23978 personas	80.22 %

**PORCENTAJE**



## Apoyo y actividades del 01 al 30 noviembre 2025.

Descripción	Total
Velaciones	2
Sepelios	7
Colisiones	14
Accidentes	1
Vehículos con desperfectos mecánicos	8
Inspecciones	4
Pavimentación	36
Operativos	4
Encuentros deportivos	1
Entrada y salida de estudiantes	5
Ferias	2
Afluencia de personas en laguna monja blanca	6
Apoyo a personal de Cristóbal	1
Día de todos los santos	9
Actividades navideñas	3
<b>TOTAL.</b>	<b>103</b>

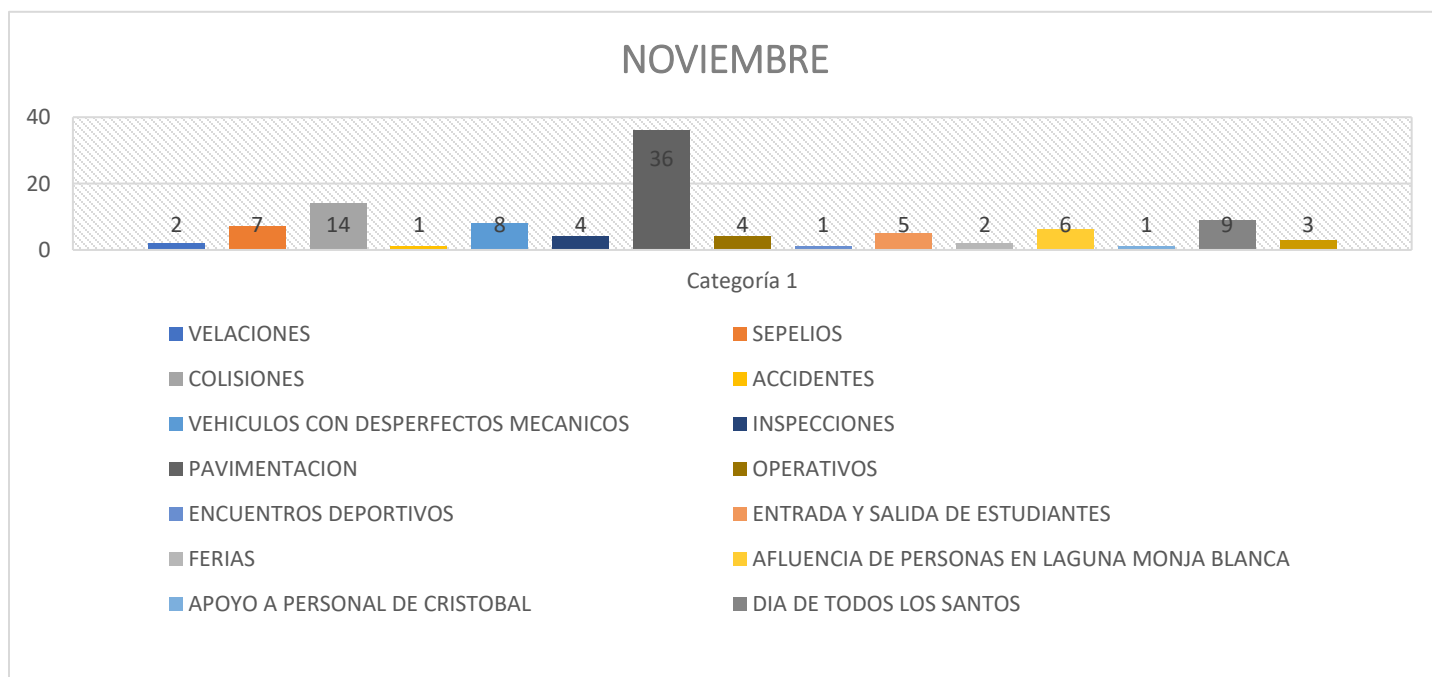



### Beneficiados durante actividades.

<u>Área beneficiada</u>	<u>Total, de actividades.</u>
Cantón pueblo nuevo	10
Cantón agua tibia	1
Cantón ojo de agua	31
Aldea el fiscal	2
Aldea plan grande	23
Aldea sanguayaba	10
Aldea los Mixcos	1
Aldea los tecomates	2
Aldea el paraíso	2
Aldea la concepción	1

#### AREAS BENEFICIADAS

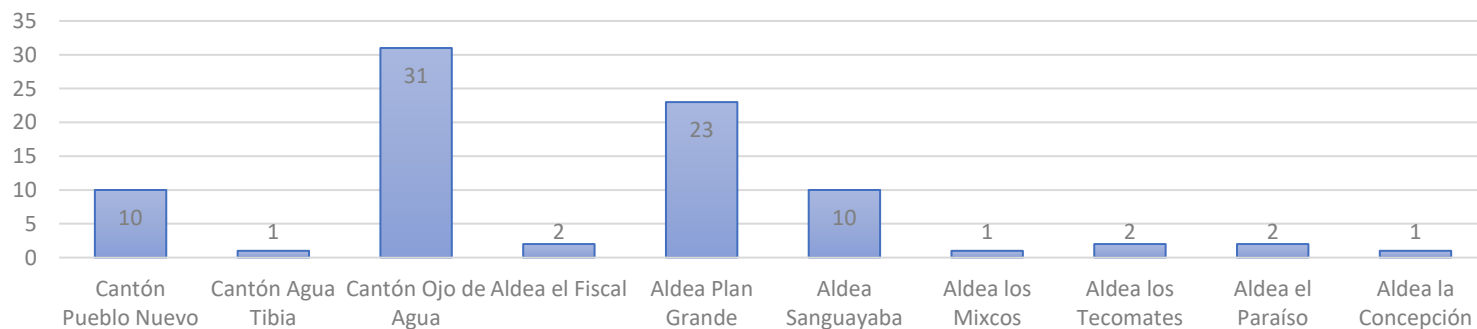

### Cantidad de población beneficiada.

<u>Población beneficiada</u>	<u>Porcentaje.</u>
24343 personas	81.44 %

#### PORCENTAJE



**Apoyo y actividades del 01 al 31 diciembre 2025.**

Descripción	Total
Velaciones	3
Sepelios	5
Colisiones	5
Accidentes	2
Vehículos con desperfectos mecánicos	5
Inspecciones	2
Pavimentación	25
Operativos	1
Encuentros deportivos	2
Ferias	10
Afluencia de personas en laguna monja blanca	5
Apoyo a personal de Cristóbal	5
Actividades navideñas	15
Procesiones	3
<b>TOTAL.</b>	<b>88</b>

**BENEFICIADOS DURANTE ACTIVIDADES.**

**DICIEMBRE**

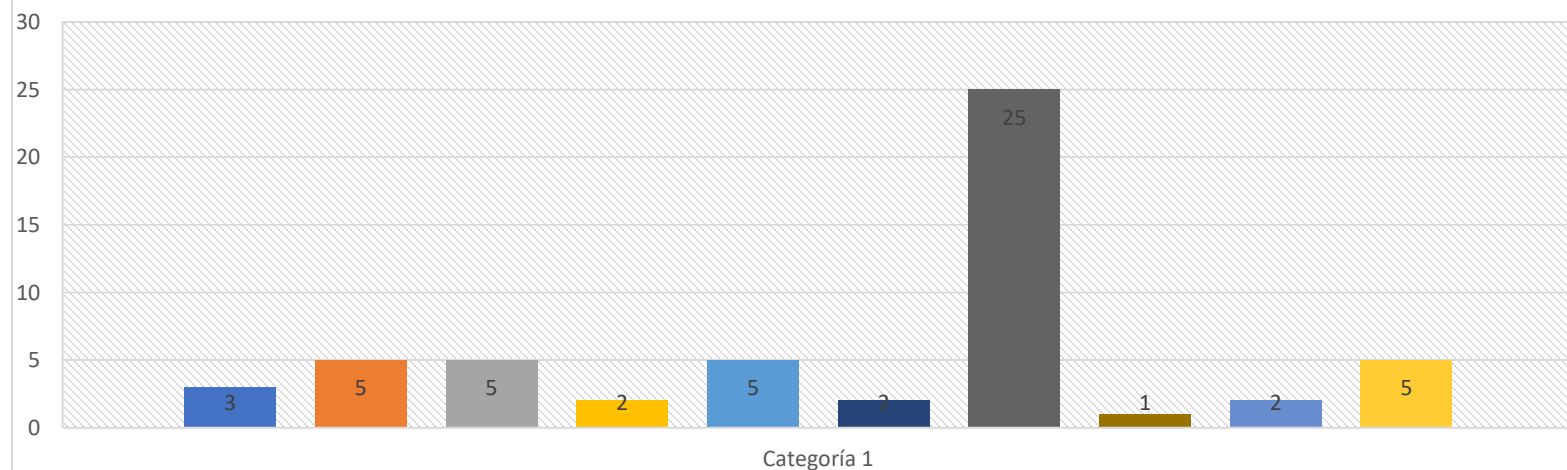

- VELACIONES
- SEPELIOS
- COLISIONES
- ACCIDENTES
- VEHICULOS CON DESPERFECTOS MECANICOS
- INSPECCIONES
- PAVIMENTACION
- OPERATIVOS
- ENCUENTROS DEPORTIVOS
- AFLUENCIA DE PERSONAS EN LAGUNA MONJA BLANCA

<u>Área beneficiada</u>	<u>Total, de actividades.</u>
Cantón pueblo nuevo	15
Cantón agua tibia	5
Cantón Ojo de Agua	8
Aldea el Fiscal	45
Aldea plan grande	5
Aldea sanguayaba	25
Aldea los Mixcos	2
Aldea el Paraíso	4

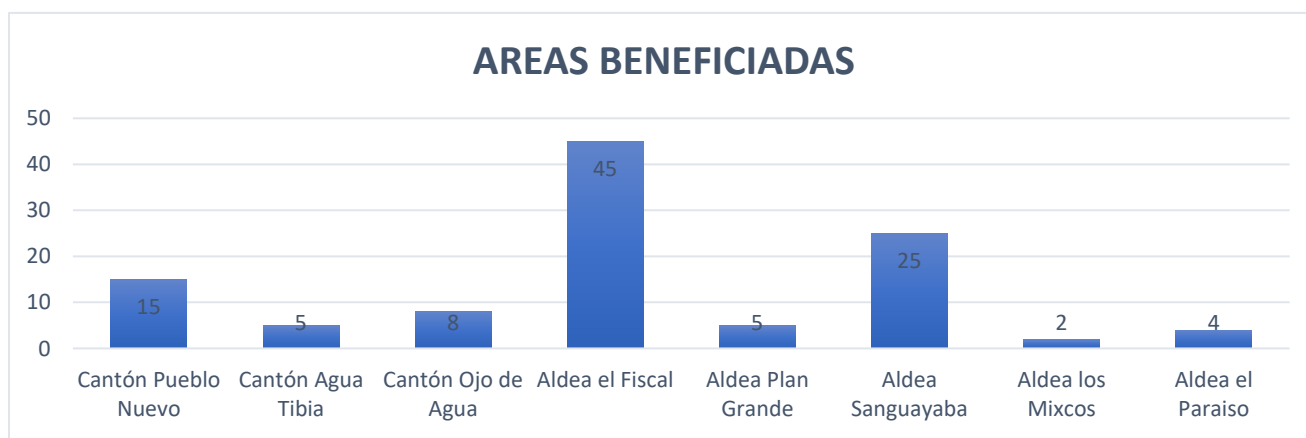

### Cantidad de población beneficiada.

<u>Población beneficiada</u>	<u>Porcentaje.</u>
70000 personas	100.00 %



Descripción	Total
Velaciones	51
Sepelios	104
Colisiones	110
Accidentes	53
Vehículos con desperfectos mecánicos	107
Túmulos	8
Inspecciones	73
Apoyo en señalización	13
Pavimentación	237
Operativos	28
Trabajos de agua potable	11
Caravana del zorro	1
Encuentros deportivos	17
Entrada y salida de estudiantes	485
Ferias	47
Afluencia de personas en laguna monja blanca	47
Apoyo a personal de Cristóbal	61
Procesiones	27
Apoyo en caminatas	42
Actividades de semana santa	8
Día de todos los santos	9
Actividades navideñas	18
Apoyo en actividades patrias	21
<b>Total.</b>	<b>1578</b>

**CONSOLIDADO GENERAL**

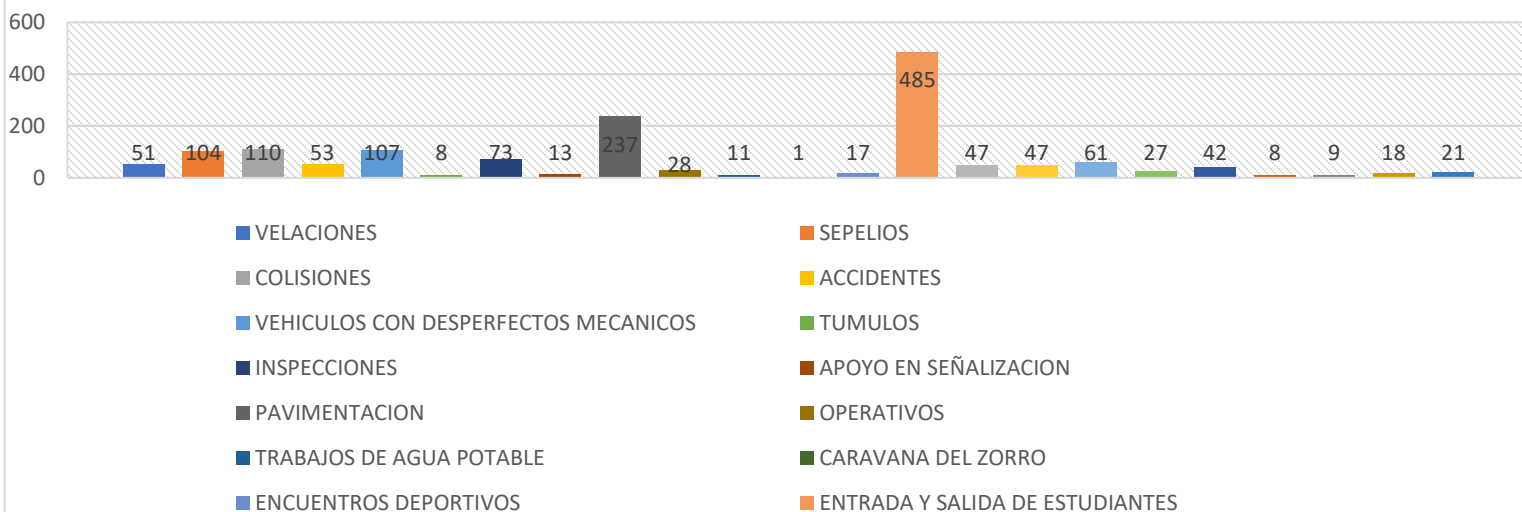



<u>Área beneficiada</u>	<u>Total, de actividades.</u>
Cantón Pueblo Nuevo	150
Cantón Rincón de la Piedra	32
Cantón Agua Tibia	51
Cantón Ojo de Agua	68
Aldea los Mixcos	30
Aldea Azacualpilla	38
Aldea el Fiscal	366
Aldea el Paraíso	24
Aldea los Planes	2
Aldea Marillanos	35
Aldea Sanguayaba	90
Vado Hondo	24
Aldea Plan Grande	14
Aldea Tecomates	8
Aldea Concepción	1
Aldea los Cubes	1
Aldea el Triunfo	6
Caserío Potrero grande	9

Áreas Beneficiadas

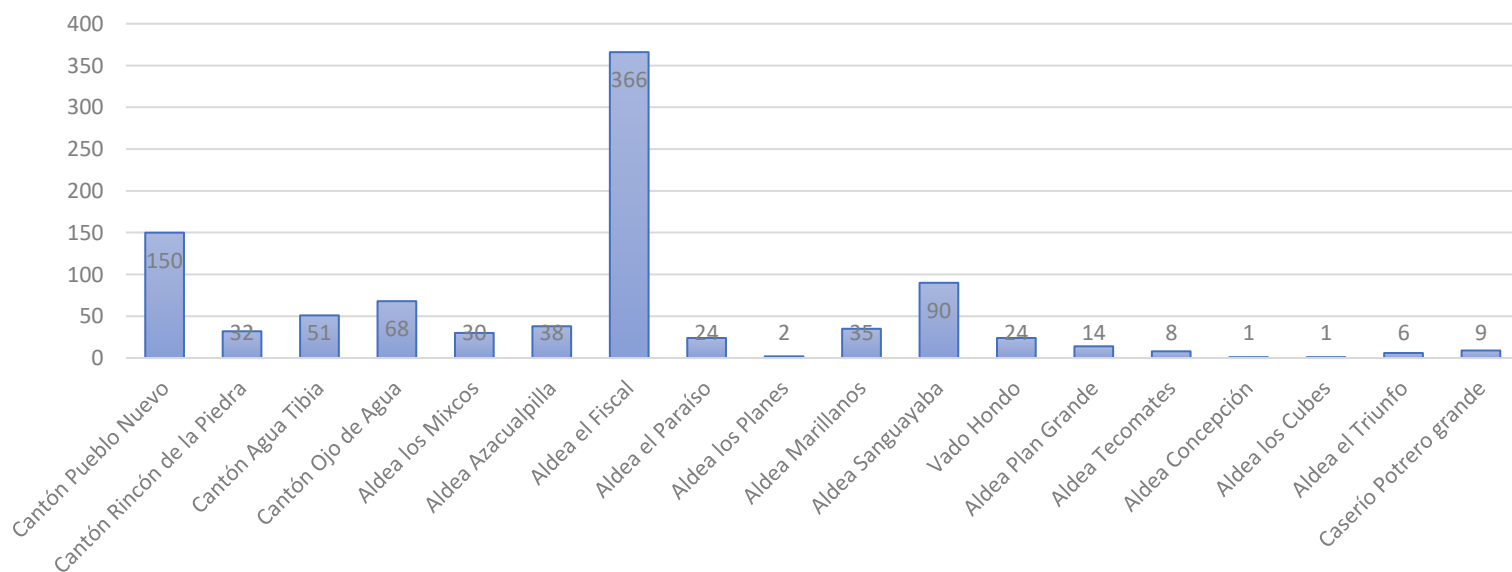



## **DESCRIPCIÓN DE LA DEPENDENCIA**

La Dirección de Gestión Ambiental y Reducción de Riesgo de Desastres se encarga de implementar mecanismos de protección, manejo, uso sostenible, control, cuidado y restauración del medio ambiente, así como el fomento del turismo del Municipio.

### **Fundamento Legal:**

**Ley Forestal, ARTICULO 8.-** Apoyo de las Municipalidades. Las Comisiones de Medio Ambiente de las Municipalidades con delegación específica del alcalde, serán las encargadas de apoyar al Instituto Nacional de Bosques en la aplicación de la presente ley y su reglamento, en ningún caso serán instancias de decisión a excepción de las disposiciones contempladas en la presente ley, Para el efecto las municipalidades deberán:

- a) Apoyar al INAB en el cumplimiento de sus funciones;
- b) Coadyuvar en la formulación y realización de programas educativos forestales en su municipio; y,
- c) Ser portavoces en sus comunidades de las políticas, estrategias y programas que el INAB diseñe para su municipio.

**Ley Forestal, ARTÍCULO 54.-** Licencias emitidas por las municipalidades. Las municipalidades serán las que otorguen las licencias para la tala de árboles ubicados dentro de sus perímetros urbanos, para volúmenes menores de quince (15) metros cúbicos por licencia por finca y por año. Para volúmenes mayores la licencia será otorgada por el INAB.

### **Misión**

Asegurar el uso sostenible, la conservación de los recursos naturales y la calidad ambiental en beneficio del municipio de Palencia y el entorno de manera normativa, efectiva, descentralizada y articulada con las organizaciones públicas y privadas y la sociedad civil, en el marco del crecimiento verde y la gobernanza ambiental.

### **Visión**

Un Municipio verde y moderno que aproveche de forma sostenible sus recursos naturales, optimizando los servicios públicos, que estos sean prestados en forma eficiente, conciliando el desarrollo económico con la sostenibilidad ambiental en beneficio de sus ciudadanos, así como la fomentación del turismo.

### **Descripción De Actividades**

#### **ACOMPAÑAMIENTOS:**

##### **ENERO:**

- Entrega de 2,150 alevines de tilapia para impulsar la Seguridad Alimentaria en el Municipio en coordinación con MAGA.
- Participación en reunión del -MARN- para tratar temas relaciones con convenio a firmar.
- Reunión con miembros del Centro militar Mariscal Zabala para coordinar brigadas contra incendios forestales.
- Recepción de insumos donados por Caritas Arquidiocesana para capacitación de COLREDES.
- Capacitación a estudiantes de Colegio Maranatha sobre la clasificación de los Residuos y desechos Sólidos.



• Producción de semilleros de ciprés, aliso y magnolia.

- Asistencia técnica en seguimiento al método de rentabilidad sustentable en Finca los Sueños y Finca Los Encinos.
- Inspección por riesgo en Aldea El Fiscal por tramo de calle en riesgo.
- Entrega de 1,650 alevines de tilapia en Caserío Jocotales para impulsar la Seguridad Alimentaria en el Municipio en coordinación con MAGA.
- Inspección por arboles en riesgo en Aldea Sanguayabá.
- Apoyo con supervisión de terreno en Aldea La Concepción para la reforestación del campo.
- Inspección realizada en EORM de Aldea La Concepción por árboles en riesgo.
- Inspección de arboles en riesgo en Caserío Joya Galana.
- Supervisión de terreno para granja en Caserío El Maneadero.
- Extensión de 17 cartas agrícolas a agricultores de distintas comunidades como Aldea Los Tecomates, Aldea Los Mixcos.

**FEBRERO:**

- Entrega de 6,000 alevines de tilapia beneficiando a 10 familias en Aldea El Manantial.
- Reunión de la mesa técnica del río Motagua parte media coordinada por el Ministerio de Ambiente y Recursos Naturales -MARN-.
- Producción en vivero municipal de 600 buganvilias.
- Recepción de un quintal de semilla de café Anacafe 14, donado por la Asociación Nacional de Café.
- Apoyo para socavamiento de incendio estructural en recicladora de papel, en Caserío El Tabacal.



Entrega de 10 Cartas agrícolas en distintas comunidades del municipio de Palencia como Aldea Manantial, Los Anonos y El Manzanote.

- Entrega de Cartas de consumo familiar beneficiando a 6 familias.
- Inspección por contaminación ambiental en Aldea Lo de Silva.
- Jardinización en EORM de Aldea Sanguayabá.
- Elaboración de brecha contra fuego en Cerro Tomastepec.
- Inspección de arboles en Aldea Plan Grande.

### **MARZO:**

- Entrega de 1,400 alevines de tilapia beneficiando a 8 piscicultores de diferentes comunidades como Aldea El Triunfo, Cantón Agua Tibia y Caserío Potrero Grande.
- Reunión con autoridades de CONRED en mesa territorial de dialogo.
- Capacitación a los alumnos de escuela la Montañita sobre reducción de riesgo y cuidado del medio ambiente.
- Inspección por consumo familiar en Caserío La Laguna.
- Mantenimiento y reproducción de 400 buganvillas.
- Reproducción de 4000 árboles de magnolia y trasplante de 5000 hormigos a bolsa grande para el proyecto de Palencia Verde.
- Inspección por consumo familiar en Caserío Potrero Grande.
- Inspección por consumo familiar en Aldea El Fiscal.
- Inspección por árbol en riesgo en Aldea Plan Grande.
- Jardinización del edificio municipal sembrando 80 buganvillas.
- Extensión de 7 cartas agrícolas beneficiando a productores de Aldea Lo de Silva, Sansur y Jocotales.
- Extensión de 12 consumos familiares a familias de Aldea Los Mixcos, Los Cubes, Cabecera municipal, Pie del Cerro, Potrero Grande, Plan Grande y Sanguayabá.

## **ABRIL:**

- Entrega de 5,850 alevines de tilapia con el acompañamiento del Ministerio de Agricultura, Ganadería y Alimentación beneficiando a 15 familias de Aldea Los Mixcos, Caserío Las Vertientes y Caserío El Zapote.
- Reunión de la Plataforma Nacional de Diálogo para la Reducción de Riesgo de Desastres de la CONRED.
- Inspección de árboles en riesgo en Cantón Agua Tibia.
- Mantenimiento de plantas de aripín y soldaditos de café.
- Jardinización de la rotonda en el ingreso a Palencia con la siembra de 1330 buganvillas y 1500 durantas.
- Extensión de 15 cartas agrícolas a productores de distintas aldeas como Cabecera municipal, Aldea El Fiscal, El Paraíso y Lo de Silva.
- Extensión de 8 consumos familiares beneficiando a familias de Los Mixcos, La Pastoría, Caserío la Laguna, Potrero Grande y la Yerbabuena.

## **MAYO:**

- Reunión con integrantes de la Coordinadora Nacional de Respuesta SE-CONRED para tratar temas relacionados a la época lluviosa en el municipio.
- Reforestación de 500 árboles en caserío potrero grande con apoyo de fundación Nueva Acrópolis.
- Reforestación de 1500 árboles de pino en el camino que conduce a Aldea Pie del Cerro.
- Entrega de 11 Cartas agrícolas a vecinos de las distintas comunidades como Aldea Los Mixcos, Caserío La Pastoría, Cantón Pueblo nuevo, Caserío La Laguna y Aldea Yerbabuena.

## **JUNIO:**

- Entrega de 1,450 alevines de tilapia en distintas comunidades como Aldea El Manantial, beneficiando a 5 familias en la comunidad.
- Reunión en coordinación con SE-CONRED para la reorganización de la Coordinadora Municipal para la Reducción de Riesgo de Desastres.
- Capacitación sobre Sistemas de Información Geográfica impartida por SE-CONRED
- Información compartida en COMUDE sobre el Análisis de Escenarios en Época Lluviosa 2025.
- Señalización sobre rutas de evacuación en Edificio Municipal.
- Reunión de coordinación de actividades con miembros de Anacafé.
- Reforestación de 200 árboles de hormigo en Instituto INED en Cantón Ojo de Agua.
- Recepción de 2,082 de palo blanco, matilisguate, pino y encino donados por el Ministerio de Ambiente y Recursos Naturales.
- Corte de árbol en calle hacia Colonia La Joya con apoyo de EGGSA.
- Entrega de 5 cartas agrícolas a distintos beneficiarios de comunidades como Aldea Plan Grande, Aldea Pie del Cerro y Aldea Sansur.
- Entrega de 10 permisos de consumo familiar beneficiando a familias de Caserío La Laguna, Cantón Pueblo Nuevo, Aldea Sansur y Aldea Los Cubes.

## **JULIO:**

- Entrega de 1,200 alevines de tilapia, beneficiando a 4 familias de distintas comunidades.
- Recorrido en vivero municipal con compañeros de la Municipalidad de San Pedro Ayampuc.
- Fertilización y mantenimiento de 34,000 plantillas de café en vivero municipal.
- Reproducción de 1,500 esquejes de buganvilia en vivero municipal.
- Recepción de 9,166 plantas de pino maximoi donadas por el Ministerio de Ambiente y Recursos Naturales.
- Monitoreo a parcelas de Maíz en cantón Ojo de Agua a beneficiarios de Maiz-F5.
- Entrega de 1,800 pilones de hortalizas en Cantón Rincón de la Piedra beneficiando a 15 familias.
- Evaluación y entrega de un lio de lamina a familia afectada por temblores en Aldea Pie del Cerro.
- Entrega de 9 cartas agrícolas a vecinos del municipio de Palencia de diferentes comunidades como Aldea Los Cubes, Aldea Lo de Silva y Caserío Las Vigas.
- Dia de campo con productores de café de Aldea Los Mixcos, El Paraíso, La laguna y Los cubes en Finca Siquem.
- Entrega de líos de lámina y evaluación de daños a vivienda en Aldea El Fiscal.
- Monitoreo a parcelas de productores de café en Caserío El Hatio en Aldea Sansur.



## **AGOSTO:**

- Reunión con presidentes de COCODES e integrante del Ministerio de Ambiente y Recursos Naturales para la conformación de la Comisión de ambiente en el municipio.
  - Reunión con representantes del Instituto Nacional de Bosques para el uso de plataforma digital de consumos familiares.
  - Entrega de 1,000 de pilones de hortalizas en Aldea Lo de Silva.
  - Entrega de 600 pilones de hortalizas y elaboración de huerto en Asilo Mis Años Dorados en Cantón Rincón de la Piedra.
  - Inspección en Cantón Agua Tibia por contaminación ambiental.
- 
- Inspección en Finca Santa Marta por contaminación de un basurero clandestino.
  - Evaluación de daños y entrega de dos líos de lámina y Kit familiar de CONRED a familia afectada por caída de árbol en Aldea El Triunfo.
  - Entrega de 1,600 pilones de hortalizas beneficiando a vecinos de Aldea El Bejucal.
  - Entrega de 4 cartas de consumo familiar a vecinos del municipio en Cantón Agua Tibia y Cantón Pueblo Nuevo.
  - Reforestación de 1000 árboles entre las especies de pino y ciprés en Aldea Plan Grande con apoyo de la escuela de primaria.

## **SEPTIEMBRE:**

- Entrega de 400 alevines de tilapia.
- Visita a campamento por la desnutrición en Finca El Injerto, Huehuetenango.
- Entrega de 4 cartas agrícolas a vecinos del municipio de Aldea Plan Grande y Aldea Lo de Silva.
- Simulacro de sismo en Aldea El Manzanote en coordinación con Caritas Arquidiocesanas y CONRED.
- Acreditación de COLREDES de Aldea Sanguayaba, El Manzanote y Yerbabuena.
- Inspecciones realizadas por consumos familiares en la Región Sur del Municipio.
- Reforestación de 300 arboles de pino y ciprés en Caserío Las Cofradías, Aldea Sansur.
- Inspecciones por riesgo realizadas en carretera a Sansur, El Maneadero, Los Anonos, Aldea La Concepción y Aldea Plan Grande.

## **OCTUBRE:**

- Reproducción de ornamentales de 200 hortensias y 200 plantillas de aguacate criollo.
- Acompañamiento al Ministerio de Agricultura, Ganadería y Alimentación en la toma de muestras de suelos del Municipio.
- Inspección por ceiba en Riesgo en aldea el Fiscal.
- Llenado de 10,000 bolsas para vivero de café.
- Entrega de 2,000 pilones de hortalizas de cebolla, coliflor, cilantro, perejil, repollo, lechuga en Caserío Los Ojitos.
- Reforestación de 600 árboles entre pino y ciprés en Caserío Joya Galana Aldea La Concepción.

### **NOVIEMBRE:**

- Participación en el congreso Gobernanza Local con énfasis en Agua, Saneamiento, Desechos Sólidos y su incidencia en la Seguridad Alimentaria y Nutricional organizado por el Instituto de Fomento Municipal.
- Participación en Gira a Antigua Guatemala con productores de café del municipio.
- Entrega de 2,000 pilones de hortalizas de cebolla, coliflor, cilantro, perejil, repollo, lechuga en Caserío jocotales.

### **DICIEMBRE:**

- Visita a nuevo productor de café en Aldea los Mixcos.
- Entrega de 2,000 pilones de hortalizas de cebolla, coliflor, cilantro, perejil, repollo, lechuga en Caserío Las Lajas.

### **CAPACITACIONES**

#### **ENERO:**

- Participación en reunión del -MARN- para tratar temas relaciones con convenio a firmar.
- Recepción de miembros del Centro militar Mariscal Zabala para coordinar brigadas contra incendios forestales.
- Recepción de insumos donados por Caritas Arquidiocesana para capacitación de COLREDES.
- Capacitación a estudiantes de Colegio Maranatha sobre la clasificación de los Residuos y desechos Sólidos.

#### **FEBRERO:**

- Reunión de la mesa técnica del río motagua parte media coordinada por el Ministerio de Ambiente y Recursos Naturales -MARN-.

#### **MARZO:**

- Reunión con autoridades de CONRED en mesa territorial de dialogo.
- Capacitación a los alumnos de escuela la Montañita sobre reducción de riesgo y cuidado del medio ambiente.

#### **ABRIL:**

- Reunión de la Plataforma Nacional de Diálogo para la Reducción de Riesgo de Desastres de la CONRED.

#### **MAYO:**

- Reunión con integrantes de la Coordinadora Nacional de Respuesta SE-CONRED para tratar temas relacionados a la época lluviosa en el municipio.

#### **JUNIO:**

- Reunión en coordinación con SE-CONRED para la reorganización de la Coordinadora Municipal para la Reducción de Riesgo de Desastres.
- Capacitación sobre Sistemas de Información Geográfica impartida por SE-CONRED
- Información compartida en COMUDE sobre el Análisis de Escenarios en Época Lluviosa 2025.
- Señalización sobre rutas de evacuación en Edificio Municipal.

#### **AGOSTO:**

- Reunión con presidentes de COCODES e integrante del Ministerio de Ambiente y Recursos Naturales para la conformación de la Comisión de ambiente en el municipio.
- Reunión con representantes del Instituto Nacional de Bosques para el uso de plataforma digital de consumos familiares.

#### **NOVIEMBRE:**

- Participación en el congreso Gobernanza Local con énfasis en Agua, Saneamiento, Desechos Sólidos y su incidencia en la Seguridad Alimentaria y Nutricional organizado por el Instituto de Fomento Municipal.

### **INSPECCIONES POR RIESGO Y CONTAMINACIÓN AMBIENTAL**

#### **ENERO:**

- Inspecciones por contaminación ambiental: 1
- Inspecciones por riesgo: 3

#### **FEBRERO:**

- Inspecciones por contaminación ambiental: 1
- Inspecciones por riesgo: 2

#### **MARZO:**

- Inspecciones por contaminación ambiental: 1
- Inspecciones por riesgo:

#### **ABRIL:**

- Inspecciones por contaminación ambiental: 1
- Inspecciones por riesgo: 0

#### **MAYO:**

- Inspecciones por contaminación ambiental: 0
- Inspecciones por riesgo: 1



**JUNIO:**

- Inspecciones por contaminación ambiental: 1
- Inspecciones por riesgo: 0

**JULIO:**

- Inspecciones por contaminación ambiental:
- Inspecciones por riesgo: **0**

**AGOSTO:**

- Inspecciones por contaminación ambiental: 0
- Inspecciones por riesgo: 2

**SEPTIEMBRE:**

- Inspecciones por contaminación ambiental: 2
- Inspecciones por riesgo: 5

**OCTUBRE:**

- Inspecciones por contaminación ambiental: 2
- Inspecciones por riesgo: 0

## **EVENTOS**

### **OFICINA AGROFORESTAL**

#### **MARZO:**

- Firma de convenio de cooperación interinstitucional con la Asociación Nacional de Café para promover el Programa de Rentabilidad Sustentable.

#### **ABRIL:**

- Organización de la feria agrícola durante la feria patronal de Palencia 2025.
- Firma de convenio de cooperación interinstitucional con el Instituto Nacional de Bosques.

#### **JUNIO:**

- Re organización de la Coordinadora Municipal para la Reducción de Riesgo de Desastres -COMRED-.

#### **AGOSTO:**

- Exposición del programa de rentabilidad sustentable a corporación municipal de Oratorio, Santa Rosa.

#### **SEPTIEMBRE:**

- Simulacro de sismo en Aldea El Manzanote en coordinación con Caritas Arquidiocesana y CONRED.
- Acreditación de COLREDES de Aldea Sanguayaba, El Manzanote y Yerbabuena

#### **OCTUBRE:**

- Acreditación de la Coordinadora Municipal para la Reducción de Riesgo de Desastres -COMRED-

#### **DICIEMBRE:**

- Participación en mesa técnica agroclimática del Ministerio de Agricultura, Ganadería y Alimentación.

## EXTENSIÓN DE DOCUMENTOS

CARTAS AGRICOLAS	
MES	CANTIDAD
ENERO	4
FEBRERO	4
MARZO	2
ABRIL	3
MAYO	0
JUNIO	5
JULIO	9
AGOSTO	0
SEPTIEMBRE	5
OCTUBRE	9
NOVIEMBRE	5
DICIEMBRE	7
<b>TOTAL:</b>	<b>53</b>

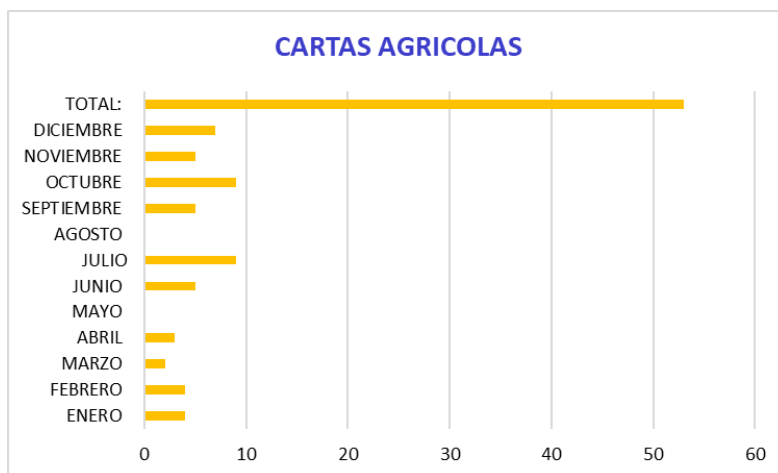

CONSUMOS FAMILIARES	
MES	CANTIDAD
ENERO	9
FEBRERO	8
MARZO	15
ABRIL	9
MAYO	11
JUNIO	5
JULIO	5
AGOSTO	5
SEPTIEMBRE	3
OCTUBRE	5
NOVIEMBRE	6
DICIEMBRE	4
<b>VISTAS:</b>	<b>85</b>

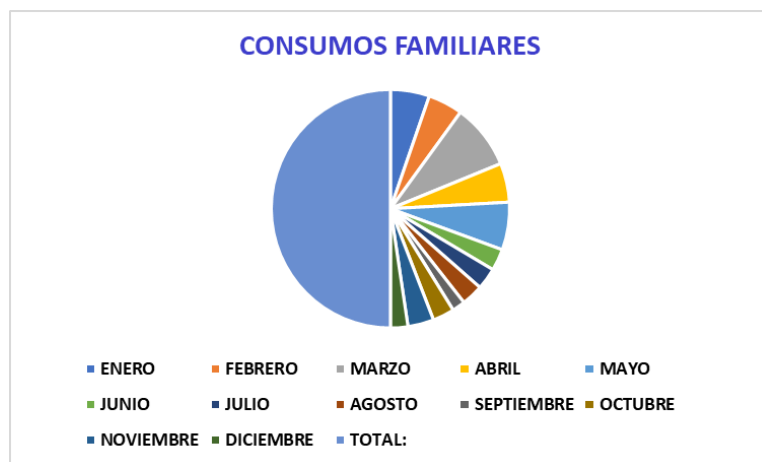

- Día de campo con estudiantes de la Universidad de San Carlos, Facultad de Agronomía para desarrollar el Ejercicio Profesional Supervisado en Finca San Patricio El Limón.

- Intercambio de conocimientos en vivero Municipal con la Municipalidad de San Pedro Ayampuc.

- Día de Campo en Antigua Guatemala con productores de café de Palencia

## VIVERO MUNICIPAL

Producción de semilleros de ciprés, aliso y magnolia.

- Recepción de un quintal de semilla de café Anacafé 14, donado por la Asociación Nacional de Café.
- Mantenimiento y reproducción de 400 buganvillas.
- Reproducción de 4000 árboles de magnolia y trasplante de 5000 hormigos a bolsa grande para el proyecto de Palencia Verde.
- Mantenimiento de plantas de aripín y soldaditos de café.
- Recepción de 9,166 plantas de pino maximoi donadas por el Ministerio de Ambiente y Recursos Naturales.
- Recepción de 9,000 plantas de Palo Blanco donadas por el Ministerio de Ambiente y Recursos Naturales.
- Reproducción de ornamentales de 200 hortensias y 200 plantillas de aguacate criollo.
- Llenado de 10,000 bolsas para vivero de café.

En beneficio de las familias del municipio constantemente se realizan entregas de pilones de hortalizas tales como: chile jalapeño, cebolla, remolacha, apio, perejil, cilantro, rábano, pepino, chipilín, brócoli, entre otros para fomentar los huertos en casa y que ellos mismos produzcan su alimento, beneficiando a 230 personas de distintas comunidades.

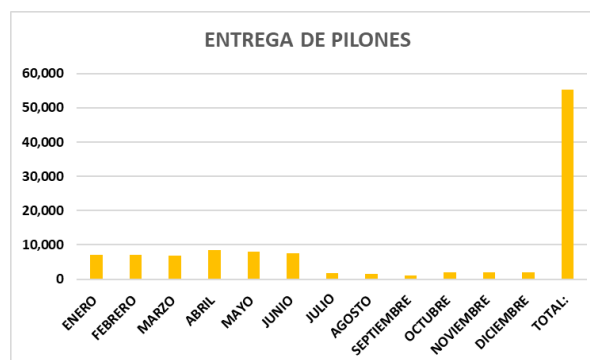

## CÁRITAS ARQUIDIOCESANA:

Según el convenio tripartito entre la municipalidad de Palencia, el MAGA y Cáritas Arquidiocesana se han maquilado pilones para entregar en comunidades donde la organización tiene intervención dotando de **10000 pilones** de diversas hortalizas como: jalapeño, brócoli, coliflor, lechuga, acelga y cilantro para entregas en Las Comunidades de: **El Bejucal, El Hatío, Las Cofradías, El Volcancito y El Carrizal.**

### ENTREGA DE ALEVINES



■ ENERO ■ FEBRERO ■ MARZO ■ ABRIL ■ MAYO  
■ JUNIO ■ JULIO ■ AGOSTO ■ SEPTIEMBRE ■ OCTUBRE  
■ NOVIEMBRE ■ DICIEMBRE ■ TOTAL:

ENTREGA DE ALEVINES	
MES	CANTIDAD
ENERO	300
FEBRERO	6,000
MARZO	1,500
ABRIL	5,850
MAYO	1,050
JUNIO	400
JULIO	1200
AGOSTO	1000
SEPTIEMBRE	400
OCTUBRE	500
NOVIEMBRE	3,300
DICIEMBRE	0
TOTAL:	21,500

CANTIDAD
60,143

### ARBOLES VENDIDOS

## DONACIÓN DE ÁRBOLES

ARBOLES DONADOS	
MES	CANTIDAD
MAYO	2,730
JUNIO	700
AGOSTO	2,680
SEPTIEMBRE	1,100
JULIO	7,300
OCTUBRE	500
NOVIEMBRE	1300
TOTAL:	16,310

### ARBOLES DONADOS

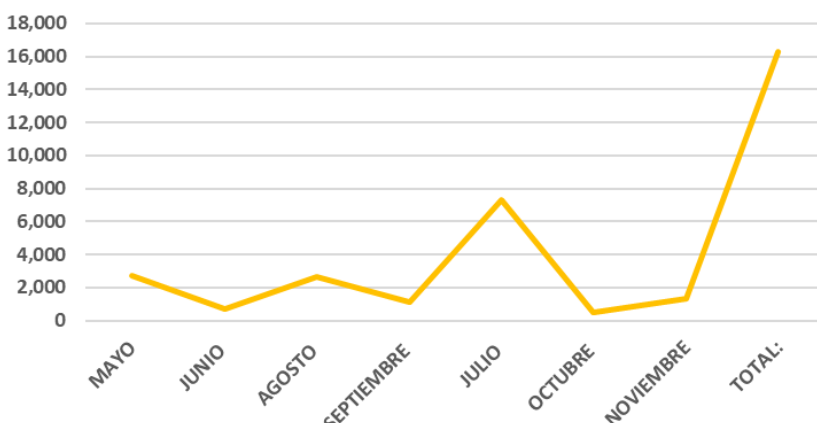



**MAYO:**

- Reforestación de 500 árboles en caserío potrero grande con apoyo de fundación Nueva Acrópolis.
- Reforestación de 1500 árboles de pino en el camino que conduce a Aldea Pie del Cerro.

**JUNIO:**

- Reforestación de 200 árboles de hormigo en Instituto INED en Cantón Ojo de Agua.

**AGOSTO:**

- Reforestación de 1000 árboles entre las especies de pino y ciprés en Aldea Plan Grande con apoyo de la escuela de primaria.

**SEPTIEMBRE:**

- Reforestación de 300 árboles de pino y ciprés en Caserío Las Cofradías, Aldea Sansur.

**OCTUBRE:**

- Reforestación de 600 árboles entre pino y ciprés en Caserío Joya Galana Aldea La Concepción.

REFORESTACIONES	CANTIDAD
pino, ciprés, hormigo magnolia	3600

#### **ENERO:**

- Capacitación a estudiantes de Colegio Maranatha sobre la clasificación de los Residuos y desechos Sólidos.
- Entrega de 1,650 alevines de tilapia en Caserío Jocotales para impulsar la Seguridad Alimentaria en el Municipio en coordinación con MAGA.

#### **FEBRERO:**

- Entrega de 6,000 alevines de tilapia beneficiando a 10 familias en Aldea El Manantial.
- Reunión de la mesa técnica del río Motagua parte media coordinada por el Ministerio de Ambiente y Recursos Naturales -MARN-.
- Elaboración de brecha contra fuego en Cerro Tomastepec.

#### **MARZO:**

- Entrega de 1,400 alevines de tilapia beneficiando a 8 piscicultores de diferentes comunidades como Aldea El Triunfo, Cantón Agua Tibia y Caserío Potrero Grande.

#### **ABRIL:**

- Acompañamiento al Ministerio de Agricultura, Ganadería y Alimentación en entrega de 2,000 pilones de diversas hortalizas en Cantón Rincón de la piedra.

#### **MAYO:**

- Reforestación de 1500 árboles de pino en el camino que conduce a Aldea Pie del Cerro.

**MAYO:**

- Reforestación de 500 árboles en caserío potrero grande con apoyo de fundación Nueva Acrópolis.

**MARZO:**

- Acompañamiento al Ministerio de Agricultura, Ganadería y Alimentación en entrega de 2,000 pilones de diversas hortalizas, beneficiando a 20 familias de Caserío Potrero Grande.

**JUNIO:**

- Reforestación de 200 árboles de hormigo en Instituto INED en Cantón Ojo de Agua.

**JULIO:**

- Recepción de 9,166 plantas de pino maximoi donadas por el Ministerio de Ambiente y Recursos Naturales.
- Recepción de 9,000 plantas de Palo Blanco donadas por el Ministerio de Ambiente y Recursos Naturales.
- Día de campo con productores de café de Aldea Los Mixcos, El Paraíso, La laguna y Los cubes en Finca Siquem.

**AGOSTO:**

- Reforestación de 1000 árboles entre las especies de pino y ciprés en Aldea Plan Grande con apoyo de la escuela de primaria

**ABRIL:**

- Entrega de 5,850 alevines de tilapia con el acompañamiento del Ministerio de Agricultura, Ganadería y Alimentación beneficiando a 15 familias de Aldea Los Mixcos, Caserío Las Vertientes y Caserío El Zapote.

- Reforestación de 300 árboles de pino y ciprés en Caserío Las Cofradías, Aldea Sansur
- Elaboración de huerto comunal en Asilo Mis años Dorados en Cantón Rincón de la Piedra.

## **ENERO**

- Asistencia técnica en seguimiento al método de rentabilidad sustentable en Finca los Sueños y Finca Los Encinos.

## **FEBRERO:**

- Continuidad del programa rentable y sustentable del café con vecinos de Aldea Sanguayaba, El manantial, El morrito, y Santa cruz.
- Visita técnica a parcela demostrativa de café con sistema de riego en Finca San Patricio el Limón.

## **MARZO:**

- Divulgación del programa de Rentabilidad Sustentable para ingreso de nuevos caficultores.

## **ABRIL:**

- Continuidad del programa rentable y sustentable del café con vecinos de Aldea Yerbabuena, Aldea El Maneadero, Aldea El Manantial y Aldea Sanguayabá.
- Visitas técnicas a caficultores en seguimiento al programa rentabilidad sustentable en Aldea Sanguayaba.
- Capacitación a productores de café en parcela con implementación de sistema de riego por goteo en Cantón Pueblo Nuevo.
- Visita técnica a Caficultores en seguimiento al método de rentabilidad sustentable en Aldea Hierbabuena.

#### **MAYO:**

- Visita a parcela de riego para incentivar la implementación del método de rentabilidad sustentable en otros municipios cafetaleros.
- Visita técnica a parcelas de café en seguimiento al programa de rentabilidad sustentable en caserío el Hatio, Aldea Sansur.

#### **JUNIO:**

- Entrega de 34,000 plantillas de café a caficultores de Palencia.
- Visita técnica a parcelas de café en seguimiento al programa de rentabilidad sustentable en aldea Sanguayaba.

#### **JULIO:**

- Gira demostrativa de parcelas en Finca el Rincón y Aldea Marillanos en el Manejo de Tejido en el método de rentabilidad sustentable.

#### **AGOSTO:**

- Visitas técnicas a caficultores en seguimiento al programa rentabilidad sustentable en Aldea Lo de Silva.
- Visitas técnicas a caficultores en seguimiento al programa rentabilidad sustentable en Aldea el Paraíso.
- Visitas técnicas a caficultores en seguimiento al programa rentabilidad sustentable en Cantón Pueblo Nuevo.

#### **SEPTIEMBRE:**

- Visitas técnicas a caficultores en seguimiento al programa rentabilidad sustentable en Caserío La Laguna.
-



- 

- Visita técnica a finca los encinos en seguimiento al programa de rentabilidad sustentable y visita a finca los barrancos en caserío la laguna.

#### **OCTUBRE:**

- Gira de campo con caficultores del municipio a finca Capetillo, Antigua Guatemala.

#### **NOVIEMBRE:**

- Seguimiento en la identificación de caficultores en el municipio de Palencia.

<b>PLANTILLA DE CAFÉ ENTREGADA</b>	
Enero-Diciembre	34,000

#### **DICIEMBRE:**

- 

- 

- Elaboración de estrategias para la implementación del método de rentabilidad sustentable en el municipio de Palencia.
- Elaboración de cronograma de actividades y plan de trabajo para el seguimiento en la implementación del programa de rentabilidad sustentable en el Municipio de Palencia.

#### **ENERO:**

- Planificación de proyectos 2025

#### **JUNIO:**

- Reunión para la entrega de plantilla de café en el vivero municipal.

## **DIRECCIÓN DE SANEAMIENTO Y SERVICIOS PÚBLICOS**

esta dependencia fue creada en sesión celebrada por el honorable concejo municipal, el 24 de febrero del año 2000 en el punto resolutive no. 7, correspondiente a puntos varios en el acta número 12-2000.

la dirección de saneamiento y servicios públicos, es la dependencia por medio de la cual dispone la municipalidad, para lograr la prestación de los servicios básicos de los vecinos, tales como agua, drenajes, limpieza, alumbrado público, mercado rastros, cementerios, lo que la municipalidad realiza en forma directa o indirecta.

### **Acciones Realizadas:**

- mantenimiento del parque municipal
- limpieza y extracción de basura
- control de cementerios del municipio
- administración del mercado municipal
- mantenimiento de la laguna monja blanca
- mantenimiento de arriates municipales
- limpieza en colonias en rutas al atlántico
- limpieza y chapeo de cercos cunetas
- mantenimiento del salón de usos múltiple
- control cobros en mercado municipal
- control del mobiliario municipal (sillas y mesas)
- inspección de ventas de bebidas alcohólicas)
- manejo del sistema servicios gl para el control de negocios
- control, mantenimiento y limpieza del estadio municipal

- inspecciones de negocios y comercios
- mantener el archivo general de la oficina actualizada
- limpieza en calles, cunetas y transversales de la cabecera municipal

mes	negocios nuevos	renovaciones
enero	4	5
febrero	1	3
marzo	2	2
abril	4	8
mayo	3	5
junio	2	3
julio	5	3
agosto	5	8
septiembre	27	33
octubre	8	9
noviembre	4	5
diciembre		
<b>total</b>	<b>65</b>	<b>84</b>

- extracción de basura en el mercado provisional, escuelas, salón de usos múltiples, cementerio del casco urbano. parque municipal, estadio municipal, laguna monja blanca y

- edificio municipal.

## Negocios 2025

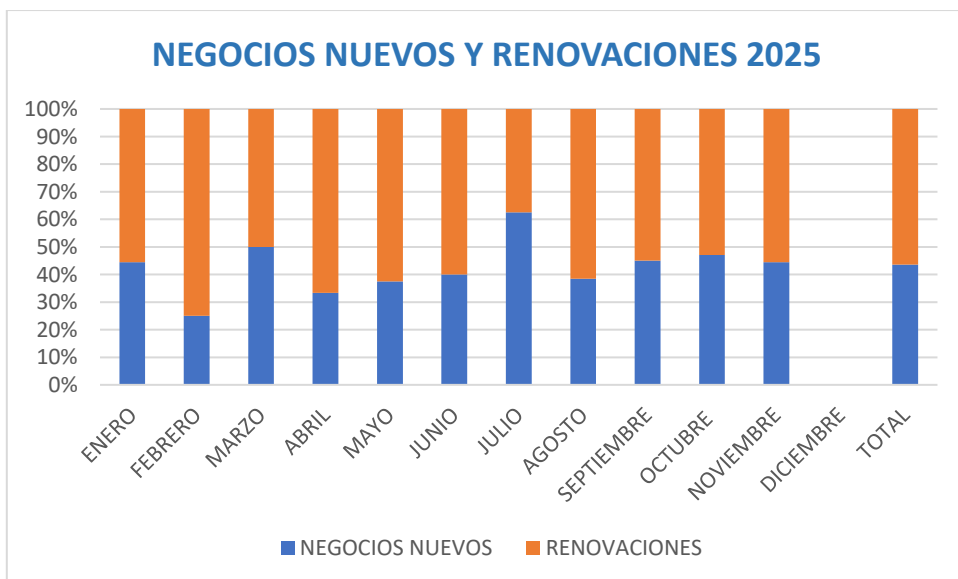

## cementerio 2025

no.	descripcion	cantidad
1	lotes de cementerio vendidos	306
2	arrendamiento de nichos municipales	13
3	traspaso de lotes de terreno de cementerio	26
4	exhumaciones	22
5	inhumaciones	23
<b>total</b>		<b>390</b>

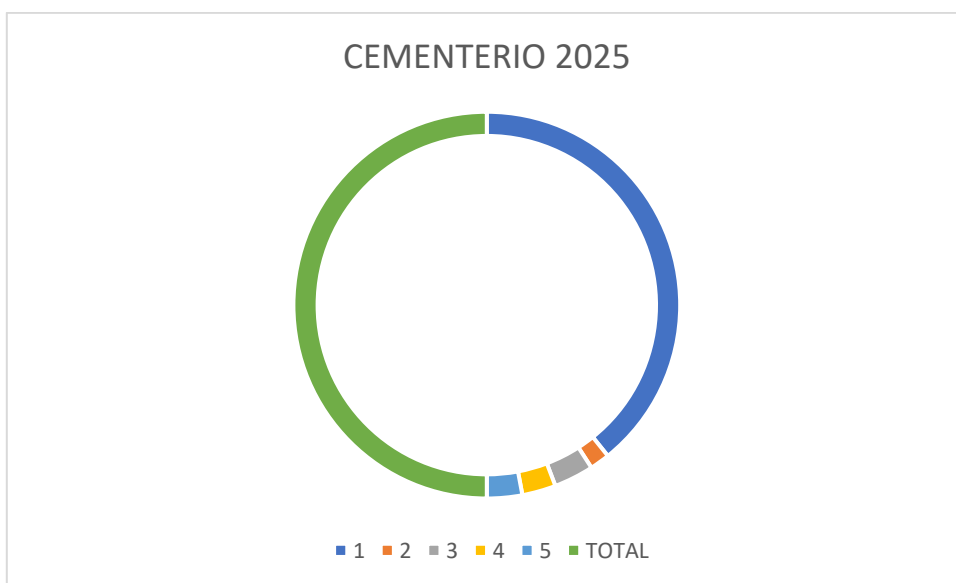

### Aldea Buena Vista

fecha	lugar	habitantes	descripción
01/2025	aldea buena vista	665	chapeo, recolección de basura a nivel aldea, señalización de escuela parvularia

### Aldea Marillanos

fecha	lugar	habitantes	descripción
01/2025	aldea marillanos	970	remozamiento escuela marillanos, construcción de fosa séptica
03/2025	aldea marillanos	970	construcción de fosa séptica e instalación de tubería para drenaje en escuela marillanos

### Aldea Tecomates

fecha	lugar	habitantes	descripción
01/2025	aldea tecomates centro	2978	limpieza rio el molino, camino a tecomates
10/2025	aldea tecomates	2978	chapeo de cementerio, colocación de manta de ubicación de cementerios, señalizacion paso de cebra de escuela parvularia





fecha	lugar	habitantes	descripción
01/2025	aldea el paraíso	5165	limpieza de aldea paraíso hacia tecomates
02/2025	aldea el paraíso centro	5179	limpieza de cuneta aldea paraíso, por el instituto inbap.
02/2025	aldea el paraíso centro	5179	limpieza basurero clandestino en aldea el paraíso
02/2025	aldea el paraíso centro	725	muro en escuela caserío sacabastal, aldea el paraíso
02/2025	aldea el paraíso centro	725	instalación y limpieza en basurero clandestino, punte las bellotas aldea el paraíso
03/2025	aldea el paraíso centro	725	erradicación de basurero clandestino camino a aldea el paraíso
08/2025	sector la bloquera, aldea el paraíso	10 familias	limpieza de cunetas, camino a aldea al paraíso

#### Aldea Los Planes

fecha	habitantes	descripción
01/2025	1775	limpieza y chapeo de las calles y escuelas
06/2025	1775	encalada de arboles, chapeo de todas las area verde
11/2025	1775	chapeo cementerio, colocacion de manta señalizacion dde cementerio

### Aldea Los Mixcos

fecha	lugar	habitantes	descripción
<b>02/2025</b>	aldea los mixcos	4000	remozamiento escuela antigua de aldea los mixcos
<b>03/2025</b>	calle principal	4000	remozamiento escuela antigua aldea los mixcos
<b>03/2025</b>	aldea los mixcos	4000	limpieza en campo y diferentes areas de aldea los mixcos.
<b>05/2025</b>	calle principal	4000	mantenimiento cementerio aldea los mixcos
<b>05/2025</b>	aldea los mixcos	4000	limpieza de cunetas sector pnc, aldea los mixcos
<b>09/2025</b>	parque aldea los mixcos	4000	construcción de tumulos en cantón rincón de la piedra, los mixcos
<b>11/2025</b>	aldea los mixcos	4000	limpieza en puente río el viejo

### Aldea Sacabastal

fecha	lugar	habitantes	descripción
<b>02/2025</b>	caserío sacabastal	699	movimiento de poste en caserío sacabastal, arreglo acometida
<b>03/2025</b>	caserío sacabastal	699	erradicación de basurero clandestino en caserío sacabastal
<b>05/2025</b>	caserío sacabastal	699	desrame de arboles en escuela caserio el sacabastal



fecha	lugar	habitantes	descripción
01/2025	potrero grande	1229	chapeo de brecha de potrero grande a cantón pueblo nuevo
06/2025	potrero grande	1229	limpieza y extracción de basura en laguna caserío potrero grande
06/2025	potrero grande	1229	limpieza de drenajes sector levia mijangos, caserío potrero grande

### Región Casco Urbano

fecha	lugar	habitantes	descripción
01/2025	calle real.	13705	limpieza de alfombras calle real
02/2025	calle real.	13705	instalación de balcones en biblioteca municipal
05/2025	calle real	13705	mantenimiento de alumbrado público
06/2025	calle real	13705	limpieza de alfombras
06/2025	la laguna monja blanca	13705	extracción de maleza en laguna monja blanca
06/2025	<b>casco urbano</b>	13705	limpieza de cunetas distintos sectores de la cabecera municipal
06/2025	<b>casco urbano.</b>	13705	mantenimiento de jardineras distintas areas del municipio
06/2025	<b>casco urbano.</b>	13705	reforestación en distintas areas del municipio de palencia.
06/2025	<b>casco urbano.</b>	13705	reforestación en distintas areas del municipio de palencia.
06/2025	<b>casco urbano.</b>	13705	construcción de nichos municipales cementerio casco urbano
07/2025	<b>casco urbano.</b>	13705	instalación de lámparas en distintas areas del municipio



07/2025	casco urbano.	13705	instalación de lámparas en distintas áreas del municipio
07/2025	casco urbano.	13705	instalación de lámparas en distintas áreas del municipio
07/2025	casco urbano.	13705	aplicación de pintura a tumulos en diferentes areas del municipio
08/2025	casco urbano.	13705	reparación y mantenimiento alumbrado público
08/2025	casco urbano.	13705	reparación y mantenimiento alumbrado público
08/2025	casco urbano.	13705	instalación y fundición de rejillas en cabecera municipal
09/2025	casco urbano.	13705	limpieza de caja de estado actual finalizado
09/2025	casco urbano.	13705	limpieza en los diferntes cantones del casco urbano

#### Cantón Pueblo Nuevo

fecha	lugar	habitantes	descripción
01/2025	salón municipal		reparación de parqueo en entrada a salón municipal
01/2025	pueblo nuevo	14165	limpieza y mantenimiento a salón municipal
02/2025	cantón pueblo nuevo	14165	retiro de cabina telefonica en cantón pueblo nuevo.
02/2025	cantón pueblo nuevo	14165	arreglo de cuneta en entrada a salón municipal



<b>03/2025</b>	canton pueblo nuevo	14165	mantenimiento a jardin en cementerio municipal
<b>03/2025</b>	canton pueblo nuvo	14165	poda de árboles en calle al cementerio
<b>03/2025</b>	calzada pueblo nuevo	14165	limpieza calzada pueblo nuevo
<b>03/2025</b>	canton pueblo nuevo	14225	encalado de árboles sector campo de feria
<b>03/2025</b>	pueblo nuevo	14225	encalado de bordillos en sector los sosa
<b>05/2025</b>	calzada pueblo nuevo	14225	mantenimiento jardineras calzada pueblo nuevo
<b>05/2025</b>	canton pueblo nuevo	14225	limpieza de transversal en cantón pueblo nuevo
<b>06/2025</b>	pueblo nuevo	14225	limpieza de cunetas distintos sectores de la cabecera municipal
<b>06/2025</b>	canton pueblo nuevo	14225	reparación de bordillo cantón pueblo nuevo
<b>06/2025</b>	edificio municipal	14225	limpieza de cunetas en edificio municipal
<b>06/2025</b>	canton pueblo nuevo	14225	limpieza de cunetas y mantenimiento de base en parada cantón pueblo nuevo
<b>06/2025</b>	canton pueblo nuevo	14225	chapeo en calle pueblo nuevo a cementerio municipal





06/2025	canton pueblo nuevo	14225	mantenimiento plaza bicentenario
07/2025	canton pueblo nuevo	14225	arreglo de para de buses km 30 cantón pueblo nuevo.
06/2025	canton pueblo nuevo	14225	reparación de bordillos en cantón pueblo nuevo
08/2025	canton pueblo nuevo	14225	distribución de acometidas en edificio municipal
08/2025	canton pueblo nuevo	14225	reparación de bache en cantón pueblo nuevo
09/2025	canton pueblo nuevo	14225	reparación de cunetas cantón pueblo nuevo

#### Residenciales La Joya

fecha	lugar	habitantes	descripción
01/2025	residenciales la joya	682	limpieza y chapeo en colonia la joya

### Canton Agua Tibia

fecha	lugar	habitantes	descripción
01/2025	cantón agua tibia, por agua santa	14895	arreglo de bache en cantón agua tibia, por agua santa
02/2025	agua tibia	14895	limpieza de basurero clandestino cercanías a centro de salud palencia.
05/2025	agua tibia	14895	limpieza y extracción de basura en mercado municipal provisional
05/2025	agua tibia	14895	. desrame de arboles sector escuela agua tibia
05/2025	agua tibia	14895	reparación de baches en cantón agua tibia
06/2025	agua tibia	14895	limpieza de cunetas sectores meme reyes y la garita
06/2025	agua tibia	14895	limpieza de transversal cantón agua tibia
07/2025	agua tibia	14895	limpieza y chapeo diferentes areas
07/2025	cantón agua tibia	14895	desrame de arboles sector el proyecto, cantón agua tibia
07/2025	cantón agua tibia	14895	reforestación en area terreno nuevo cementerio municipal



### Laguna Monja Blanca

fecha	lugar	habitantes	descripción
06/2025	la laguna monja blanca	620	extracción de maleza en laguna monja blanca
07/2025	la laguna monja blanca	620	colocación de rotulos laguna monja blanca

### Cantón Ojo De Agua

fecha	lugar	habitantes	descripción
01/2025	cantón ojo de agua.	14520	limpieza de cuneta en ojo de agua
01/2025	cantón ojo de agua.	14520	limpieza de cunetas ojo de agua, camino a sansur
01/2025	cantón ojo de agua.	14520	chapeo instituto ined
07/2025	cantón ojo de agua.	14520	limpieza y chapeo en ined, canton ojo de agua
08/2025	cantón ojo de agua	14520	tala de árbol seco en sector tanque municipal, cantón ojo de agua
08/2025	cantón ojo de agua.	14520	limpieza de cunetas, cantón ojo de agua sector junior gatica.
09/2025	cantón ojo de agua.	14520	limpieza y mantenimiento de rejillas cantón ojo de agua
09/2025	cantón ojo de agua.	14520	limpieza de cunetas, cantón ojo de agua sector junior gatica



fecha	lugar	habitantes	descripción
01/2025	cantón rincón de la piedra	13185	instalación de rotulos prohibido tirar basura.
01/2025	cantón rincón de la piedra	13185	aplicación de pintura en bordillos
02/2025	cantón rincón de la piedra	13185	encalado de bordillos, cantón rincón de la piedra
03/2025	escuela rincón de la piedra.	13185	limpieza el calvario, rincón de la piedra
05/2025	cantón rincón de la piedra.	13185	instalación de postes para energia electrica, cantón rincón de la piedra
06/2025	rincón de la piedra.	13185	reparación de bordillo cantón rincón de la piedra
08/2025	sector victor gonzalez	13185	limpieza de calles y cunetas, cantón rincón de la piedra
08/2025	cantón rincón de la piedra (sector por el estadio municipal	13185	limpieza de cunetas cantón rincón de la piedra



fecha	lugar	habitantes	descripción
01/2025	aldea pie del cerro	1326	limpieza de basurero clandestino trayecto de pie del cerro a marillanos
02/2025	aldea pie del cerro	1326	remozamiento escuela piedra parada, aldea pie del cerro
08/2025	aldea pie del cerro	1326	reparación de acometida camino a pie del cerro
09/2025	aldea pie del cerro	1326	reparación de acometida camino a pie del cerro

**Aldea Lo De Silva**

fecha	lugar	habitantes	descripción
01/2025	aldea lo de silva	1050	colocación de rotulos de prohibido tirar basura
02/2025	aldea lo de silva	1050	remozamiento escuela caserío las lajas, aldea lo de silva

**Caserío Las Lajas**

fecha	lugar	habitantes	descripción
01/2025	caserío las lajas	145	remozamiento escuela las lajas
03/2025	caserío las lajas	145	remozamiento escuela caserío las lajas





fecha	lugar	habitantes	descripción
01/2025	aldea el triunfo	1295	chapeo y limpieza a nivel aldea

#### Aldea Los Cubes

fecha	lugar	habitantes	descripción
02/2025	aldea los cubes	1479	limpieza de cunetas aldea los cubes.
03/2025	aldea los cubes	1479	erradicación de basurero clandestino en campo aldea los cubes
08/2025	aldea los cubes	1479	limpieza de cementerio
03/2025	aldea los cubes	1479	encalado de arboles
04/2025	puente los cubes	1479	limpieza de basura
05/2025	escuela aldea los cubes	1479	chapeo de las areas verdes

#### Región Ruta - Aldea Azacualpilla

05/2025	aldea azacualpilla	1202	erradicación de basurero clandestino aldea azacualpilla
08/2025	aldea azacualpilla	1202	traslado de acometida en puesto de salud lomas de azacualpilla



### Cruce De Palencia

fecha	lugar	habitantes	descripción
01/2025	cruce de palencia	250	chapeo calle
01/2025	cruce de palencia	250	aplicación de cal a árboles
03/2025	cruce de palencia	250	limpieza del cruce a palencia
05/2025	cruce de palencia	250	erradicación de basurero clandestino en carretera al cruce de palencia
05/2025	cruce de palencia	250	limpieza calle a cruce de palencia
06/2025	cruce de palencia	250	mantenimiento de energia electrica en paso a desnivel
08/2025	cruce de palencia	250	limpieza y chapeo en el cruce de palencia
09/2025	cruce de palencia	250	limpieza y chapeo en el cruce de palencia
09/2025	cruce de palencia	250	chapeo de rotonda, paso a desnivel

### Aldea El Fiscal

fecha	lugar	habitantes	descripción
01/2025	aldea el fiscal	1854	chapeo calle
05/2025	aldea el fiscal	1854	aplicación de cal a árboles
08/2025	piedras verdes, aldea el fiscal	1854	chapeo de areas verdes
09/2025	aldea el fiscal	1854	encalado de arboles

fecha	lugar	habitantes	descripción
<b>01/2025</b>	carrizal	170	remozamiento escuela caserío el zapote
<b>02/2025</b>	zapote	170	retiro de ripio en escuela caserío el zapote

#### Plan Grande

fecha	lugar	habitantes	descripción
<b>07/2025</b>	plan grande	1210	construcción de transversal en caserío vado hondo

#### Aldea Primera Joya

fecha	lugar	habitantes	descripción
<b>07/2025</b>	primera joya	2756	chapeo cementerio aldea primera joya
<b>10/2025</b>	escuela primera joya	2756	chapeo areas verdes y recoleccion de basura

### Aldea Sansur

fecha	lugar	habitantes	descripción
01/2025	aldea sansur	2067	limpieza de basurero en puente el nivel, camino a sansur
02/2025	aldea sansur	1519	reparación de bache aldea sansur
03/2025	aldea sansur	2067	mantenimiento de energia electrica en parque aldea sansur
05/2025	parque de aldea sansur	2067	retiro de rotulo en camino a sansur
fecha	lugar	habitantes	descripción
08/2025	aldea el bejucal	595	instalación de energía eléctrica salón aldea el bejucal

### Aldea Yerbabuena

fecha	lugar	habitantes	descripción
08/2025	instituto de aldea yerbabuena	2742	construcción de muro de contención caserío los chorritos, aldea yerbabuena
09/2025	puesto de salud	2742	construcción de muro de contención caserío los chorritos, aldea yerbabuena



### Aldea El Manantial

no.	lugar	habitantes	descripción
01/2025	escuela nombre dios	1086	remozamiento escuela nombre dios
02/2025	escuela el manantial	1086	remozamiento escuela nombre de dios

### Aldea La Concepción

no.	lugar	habitantes	descripción
03/2025	la colonia	1323	recoleccion de basura
06/2025	aldea la concepción	1323	chapeo y encalado de aroles
11/2025	escuela el manantial	1086	chapeo en areas verdes

### Aldea Sanguayaba

	lugar	habitantes	descripción
08/2025	aldea sanguayaba	3954	limpieza de tragante en aldea sanguayaba
09/2025	aldea sanguayaba	585	limpieza de tragante en aldea sanguayaba

cuadro de resumen			
lamparas	nuevas	reparación	cambios
	785	485	1275
total 2545			
pavimentos	1400 ml	total 1,400 ml	



## **OFICINA MUNICIPAL DE AGUA Y SANEAMIENTO -OMAS-**

### **Misión**

Ser una Oficina encargada de atender, verificar, supervisar y brindar el servicio de Agua Potable a los vecinos del Municipio de Palencia, bajo las condiciones de salubridad, clorando el Agua para que de esta manera poder prevenir y garantizar la salud las personas.

### **Visión**

Garantizar el suministro del servicio de Agua Potable a los vecinos del Municipio de Palencia, tomando en cuenta el derecho inalienable de las personas. Priorizando las áreas que sufren escases del vital líquido y sectores en donde no existe servicio de Agua Municipal, entubada ni ramales de los cuales puedan abastecerse.

### **Objetivo General**

La Oficina Municipal de Agua y Saneamiento brindará un servicio eficiente y eficaz a la población en general sin distingo alguno, de igual forma el cobro justo por consumo del vital líquido, haciendo uso de estrategias e iniciativas para concientizar a la población.

### **Objetivos Específicos**

- Brindar la atención debida a los vecinos que visiten la Oficina.
- Brindar a los vecinos el servicio del vital líquido.
- Cloración del agua potable de acuerdo a los requerimientos de salud Pública y Asistencia Social.

## **Memoria de Labores 2025**

### **Funciones y Atribuciones**

- Concesiones de servicio de Agua Potable
- Instalación de Agua Potable
- Reconexión de Agua Potable
- Títulos de propiedad de servicios de Agua Potable
- Inspecciones de campo
- Traspasos de nombre
- Reconstrucciones de acometida de Agua
- Ordenes de corte

### **Pago de Servicios**

- Canon de Agua
- Exceso de Agua
- Concesión de Agua Potable
- Traspasos de Agua Potable
- Instalación de Agua Potable
- Reconexiones de servicios
- Venta de contadores
- Venta de acces

N.	Actividad	Cantidad	Lugar	Financiamiento
1	Reparaciones de tubería y fugas en las comunidades administradas por la municipalidad	376	Cabecera Municipal, Aldea Los Planes, Aldea La Concepción, Caserío Potrero Grande, Colonia Valle Del Atlántico, Colonia San Mauricio, Colonia Lomas De Azacualpilla.	Municipalidad De Palencia
2	Limpieza de contadores en las comunidades administradas por la municipalidad	365	Cabecera Municipal, Aldea Los Planes, Aldea La Concepción, Caserío Potrero Grande, Colonia Valle Del Atlántico, Colonia San Mauricio, Colonia Lomas De Azacualpilla.	Municipalidad De Palencia
3	Cloración en los sistemas municipales	1,116	Cabecera Municipal, Aldea Los Planes, Aldea La Concepción, Caserío Potrero Grande, Colonia Valle Del Atlántico, Colonia San Mauricio, Colonia Lomas De Azacualpilla.	Municipalidad De Palencia
4	Tomas de muestra del nivel de cloro en tanques de distribución de los sistemas municipales	1,116	Cabecera Municipal, Aldea Los Planes, Aldea La Concepción, Caserío Potrero Grande, Colonia Valle Del Atlántico, Colonia San Mauricio, Colonia Lomas De Azacualpilla.	Municipalidad De Palencia
5	Cambio e instalaciones de llaves de sectorización en los sistemas municipales	49	Cabecera Municipal, Aldea Los Planes, Aldea La Concepción, Caserío Potrero Grande, Colonia Valle Del Atlántico, Colonia San Mauricio, Colonia Lomas De Azacualpilla.	Municipalidad De Palencia
6	Abastecimiento de agua en pipa a la colonia valle del atlántico	239	Colonia Valle Del Atlántico	Municipalidad De Palencia
7	Apoyo a DMP con pipas de agua	85	Palencia	Municipalidad De Palencia
8	Abastecimiento de agua en pipa a la colonia lomas de Azacualpilla	247	Colonia Lomas De Azacualpilla	Municipalidad De Palencia
9	Instalación de contadores	81	Cabecera Municipal, Aldea Los Planes, Caserío Potrero Grande, Colonia San Mauricio, Colonia Lomas De Azacualpilla, Jocotales, Las Vigas	Municipalidad De Palencia
10	Apoyo a comités	129	Pie Del Cerro, Mini Riego Cabecera, Colonia Jardines, El Volcancito, El Maneadero, Los Cubes, El Morrito, Jocotales, El	Municipalidad De Palencia

			Manzano Té, Las Vertientes, San Sur, El Hatillo, Santa Cruz Y El Morrito, Yerbabuena, El Durazno, Los Anonos, Plan Grande, Sanguayaba, Nombre De Dios, Los Mixcos, Los Tecomates, Buena Vista, Marillanos, El Paraíso, Las Pitas, Las Nubitas, El Berral, Joya 2000, Nueva San Carlos, Pinares Del Norte, Mirador De La Cruz	
11	Aforos	14	Cabecera Municipal, Los Planes, La Concepción, Vado Hondo, San Mauricio, Lomas De Azacualpilla	Municipalidad De Palencia
12	Cortes de pavimento	19	Cabecera Municipal, San Mauricio	Municipalidad De Palencia
13	Fundición en calles y banquetas dañadas por reparaciones	6	Cabecera Municipal, San Mauricio	Municipalidad De Palencia
14	Muestras de cloro domiciliarias en los sistemas municipales	1,248	Cabecera Municipal, Jocotales, Montañitas, Cangrejito, Barro Colorado, La Concepción, Barro Colorado, Bejuca Lito, Potrero Grande, Los Planes, San Mauricio, Lomas De Azacualpilla	Municipalidad De Palencia
15	Verificación de servicios en los sistemas municipales	3,543	Cabecera Municipal, Las Montañitas, Potrero Grande	Municipalidad De Palencia
16	Transversales	4	Pueblo Nuevo, Potrero Grande	Municipalidad De Palencia
17	Mantenimiento a pozos, tanques, líneas de conducción	41	Cabecera Municipal, Sanguayaba, Vado Hondo, La Concepción, San Mauricio, Lomas De Azacualpilla,	Municipalidad De Palencia
18	Instalación de tinaco en antigua municipalidad	1	Agua Tibia	Municipalidad De Palencia
19	Conexión de nuevo ramal de 1 1/2" en el sector la cuchilla	1	Ojo De Agua	Municipalidad De Palencia

20	Realización de caja de sectorización en frente de la ferretería alemán	1	Ojo De Agua	Municipalidad De Palencia
21	Reparaciones de cajas de sectorización	5	Cabecera Municipal	Municipalidad De Palencia
22	Instalación de 267 metros lineales de ramal	1	Pueblo Nuevo, Agua Tibia	Municipalidad De Palencia
24	Revisión de bomba del centro de salud	1	Agua Tibia	Municipalidad De Palencia
25	Fundición de gradas demolidas por instalación de nuevo ramal	1	Pueblo Nuevo	Municipalidad De Palencia
26	Zanjeo para la colocación de nuevo ramal de 3/4" para el sector familia García	1	Pueblo Nuevo	Municipalidad De Palencia
27	Charla informativa sobre el mantenimiento de la calidad de agua a la escuela de las lajas y donación de pastillas de cloro y comparímetro	1	Las Lajas, Aldea Lo De Silva	Municipalidad De Palencia
28	Realización e instalación de base para tinaco de puesto de salud	1	Sanguayaba	Municipalidad De Palencia
29	Conexión de agua potable en el comedor infantil	1	Potrero Grande	Municipalidad De Palencia
30	Se profundizo la tubería de conducción	1	Los Planes	Municipalidad De Palencia



31	Charla informativa sobre el mantenimiento de la calidad de agua a la escuela de las Nubitas y donación de pastillas de cloro y comparimetro	1	Las Nubitas, Aldea El Paraíso	Municipalidad De Palencia
32	Charla informativa sobre el mantenimiento de la calidad de agua a la escuela de las pitas y donación de pastillas de cloro y comparimetro	1	Las Pitas, Aldea El Paraíso	Municipalidad De Palencia
33	Instalación de sistema de riego para el jardín del redondel	1	San Vicente Las Hormigas	Municipalidad De Palencia
34	Revisión de lavamanos y baños en escuela	1	Lomas De Azacualpilla	Municipalidad De Palencia

### Resumen de Actividades

No	Nombre del servicio	Cantidad
1	Instalación De Agua Potable	122
2	Reconexión De Agua Potable	13
3	Inspección De Campo	138
4	Trasposos De Agua Potable	20
5	Suspensión De Servicios	8
6	Cambio De Contador	134
7	Usuarios Atendidos	4,371
8	Reparación De Tuberías Y Fugas	376
9	Limpieza De Contadores	365
10	Cloración Y Tomas De Muestra En Tanques De Los Sistemas Municipales	2,232

11	Cambio E Instalaciones De Llaves De Sectorización	49
12	Abastecimiento De Agua En Pipa A La Colonia Valle Del Atlántico	239
13	Apoyo A DMP Con Agua En Pipa	85
14	Abastecimiento De Agua En Pipa A La Colonia Lomas De Azacualpilla	247
15	Apoyo A Comités De Agua Potable	129
16	Aforos	14
17	Cortes De Pavimento	19
18	Fundiciones Y Reparaciones	6
19	Muestras De Cloro Domiciliarias En Los Sistemas Municipales	1,248
20	Verificación De Servicios En Los Sistemas Municipales	3,543
21	Transversales	4
22	Mantenimiento A Pozos, Tanques, Líneas De Conducción	41
23	Trabajos Varios	16

### Resumen de Ingresos

Pagos De Servicios De Agua	
Pagos De Canon De Agua	Q1,401,882.13
Exceso De Agua	Q309,425.50
Concesiones De Agua Potable	Q349,458.13
Traspasos	Q3,600.00
Multas De Agua Potable	Q17.25
Instalación De Agua Potable	Q7,758.00
Reconexiones De Servicios	Q468.00
Venta De Contadores	Q15,725.00
Títulos	Q8,470.00
Limpieza De Contadores	Q0.00
Venta De Agua Para Tanque	Q0.00
Venta De Accesorios	Q11,351.00

<b>Total, Recaudado</b>
<b>Q2,108,155.01</b>

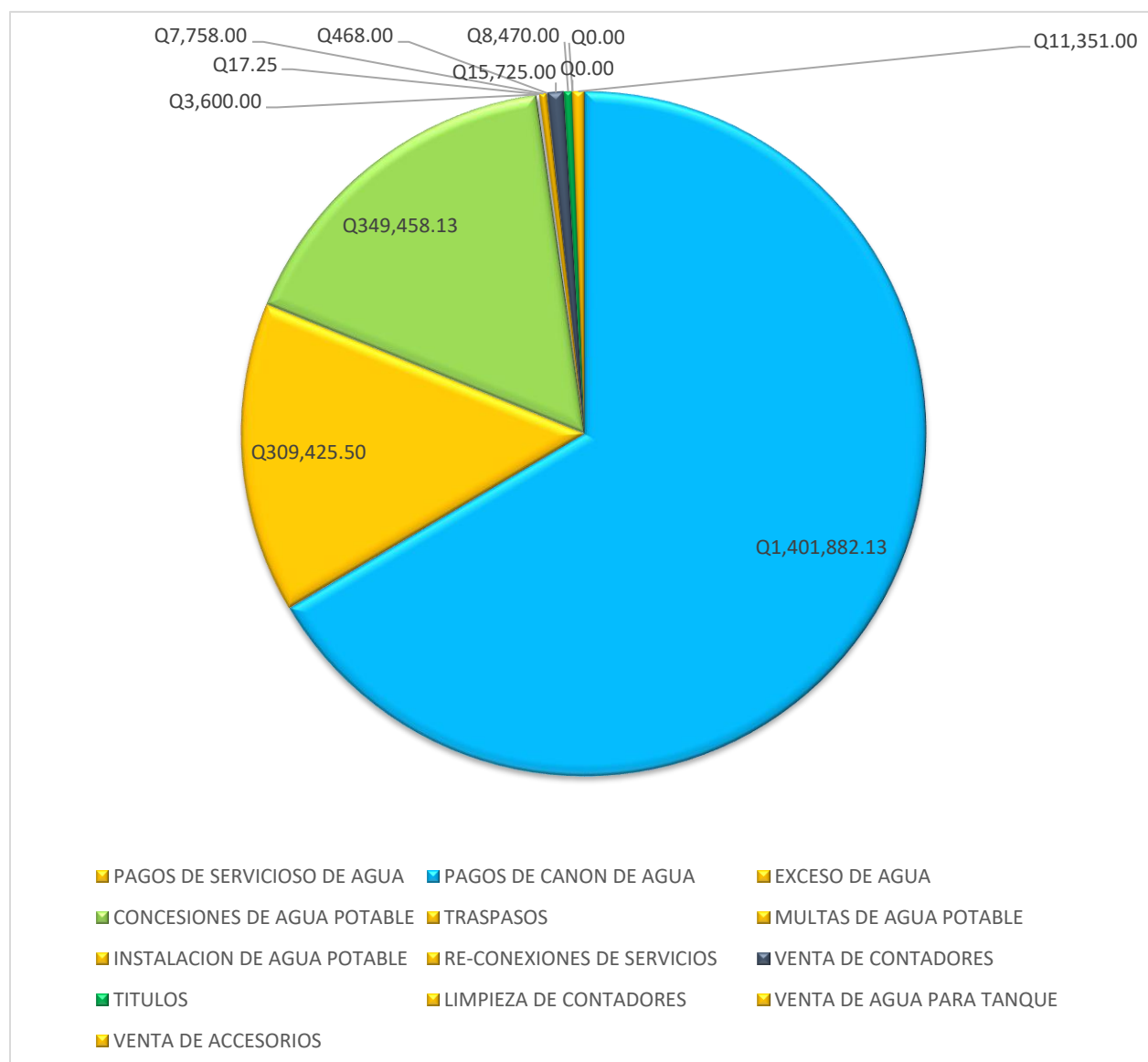

### Resumen de Servicios de Agu

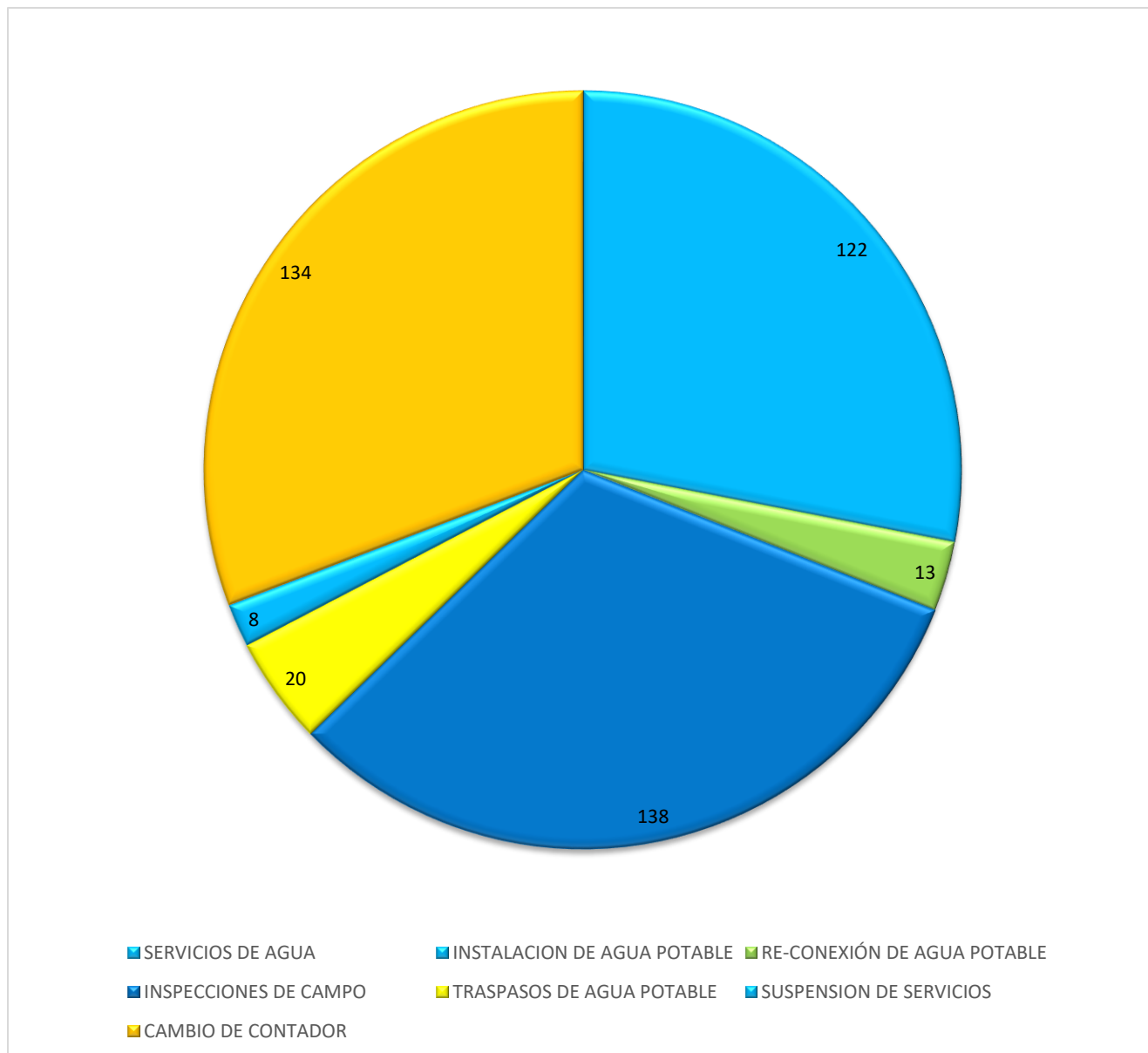



### Limpieza de Contadores



### Instalación de Contadores





**Reparación de Tubería de Conducción de 3" Hacia el Potrero Grande  
Apoyo a Comités de Agua Potable**



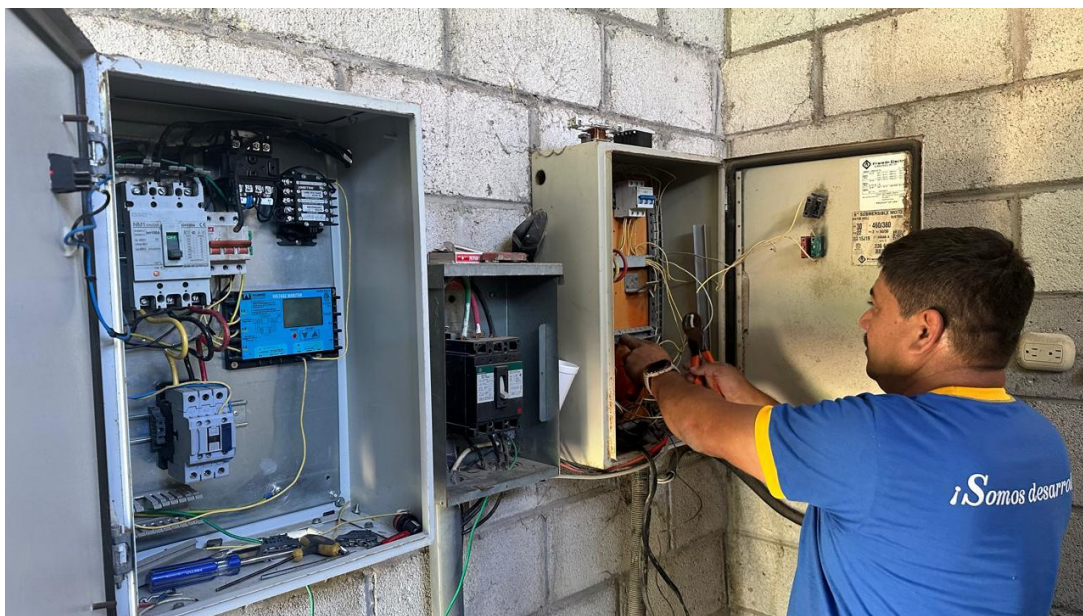

**Mantenimiento a Pozos y Nacimientos**



**Abastecimiento de Agua en Pipa a la Colonia Valle del Atlántico**





**Cloración de Tanques**

## **BOMBEROS MUNICIPALES DEPARTAMENTALES DE PALENCIA**

El cuerpo de Bomberos Municipales de Palencia es una institución eminentemente técnica, al servicio de la comunidad, instituida para la protección, seguridad de las personas y sus bienes en el evento del riesgo que pueda correr, ya sea por incendio o catástrofe o bien en cualquier otra emergencia en que deba prestar los auxilios necesarios en pro de la humanidad y en cumplimiento de su lema.

**HONOR - DISCIPLINA - LEALTAD - ABNEGACIÓN**

### **Misión**

Cumplir con la respuesta a las llamadas de auxilio sin importar, credo, raza, clase social, hora o lugar en donde se origine la emergencia, velando siempre por la seguridad de los elementos, y poder así superar cualquier situación que ponga en riesgo la vida, los bienes de la ciudadanía y el medio ambiente.

### **Visión**

Continuar siendo una institución sólida y confiable, con personal altamente capacitado en búsqueda y rescate, combate de incendios y atención pre-hospitalaria, sobre la base de los avances de la ciencia, capacidad humana y tecnología, significarse dentro de la sociedad como una institución sana física y moralmente, anteponiendo a sus intereses los de sus semejantes, cuando por principio de buena relación así deba actuarse.

## TRASLADO DE PACIENTES

1	HERIDOS	
1.1	Arma de Fuego	32
1.2	Arma Blanca	52
1.3	Arma Contundente	7
1.4	Abuso Sexual	1
1.5	Abuso Infantil	1
1.6	Riñas	14
1.7	Violencia Intrafamiliar	8
1.8	Intento de Suicidio	2
1.9	Otros	9
	<b>TOTAL</b>	<b>126</b>

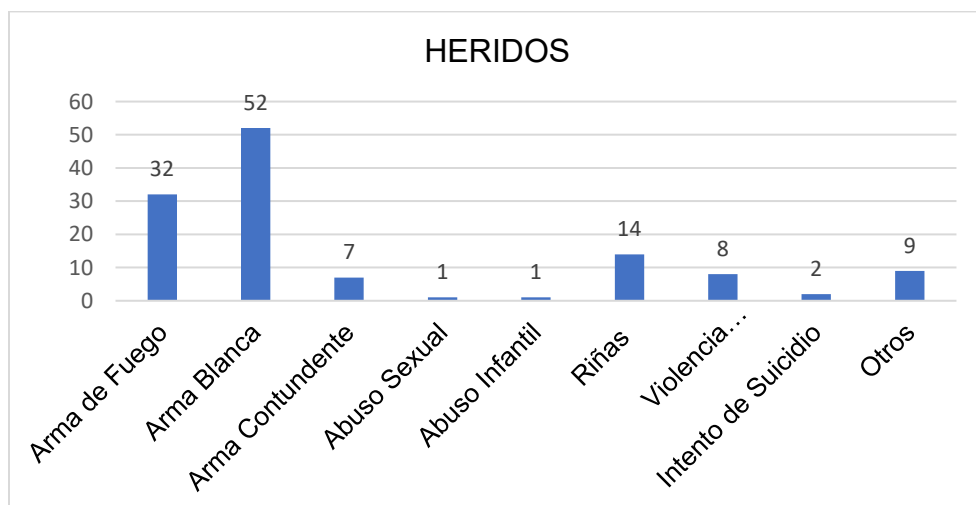



2	ACCIDENTES	
2.1	De Tránsito	335
2.2	Laborales	78
2.3	Domiciliaries	237
2.4	Deportivos	240
2.6	Caída en la vía pública	169
2.7	Caída de buses	2
2.8	Caída en edificios públicos	21
2.9	Caída en edificios privados	3
2.10	Choques en muros, árboles, postes	10
2.11	Otros	7
	<b>TOTAL</b>	<b>1,102</b>

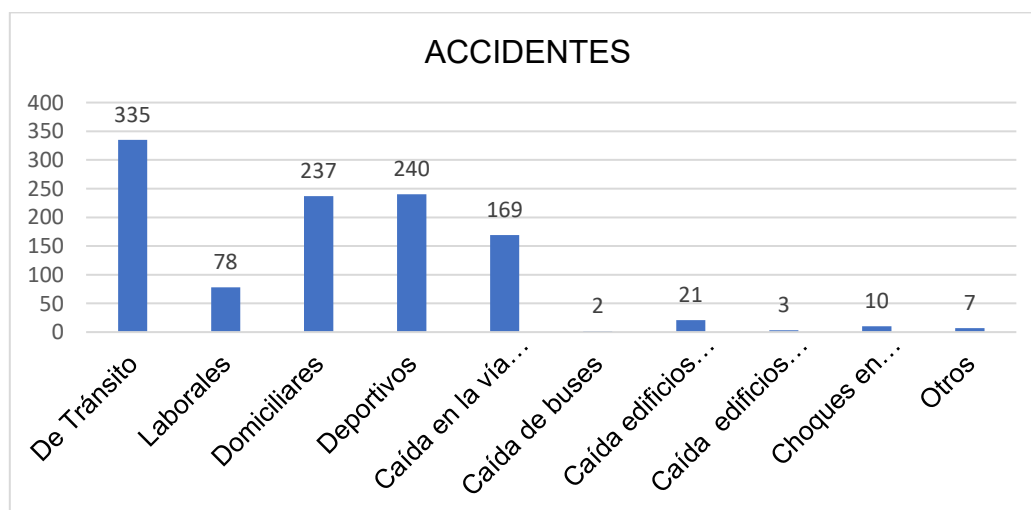

3	ATROPELLADOS	
3.1	Por vehículo liviano no identificado	39
3.2	Por vehículo liviano identificado	1
3.3	Por vehículo pesado no identificado	1
3.5	Por motorista	11
3.6	Otros atropellados	1
	TOTAL	53

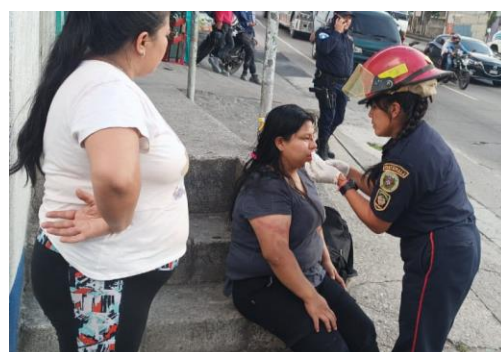
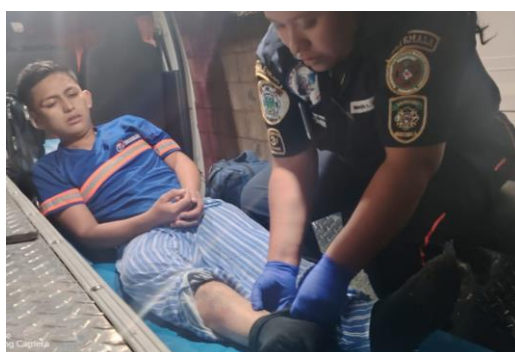
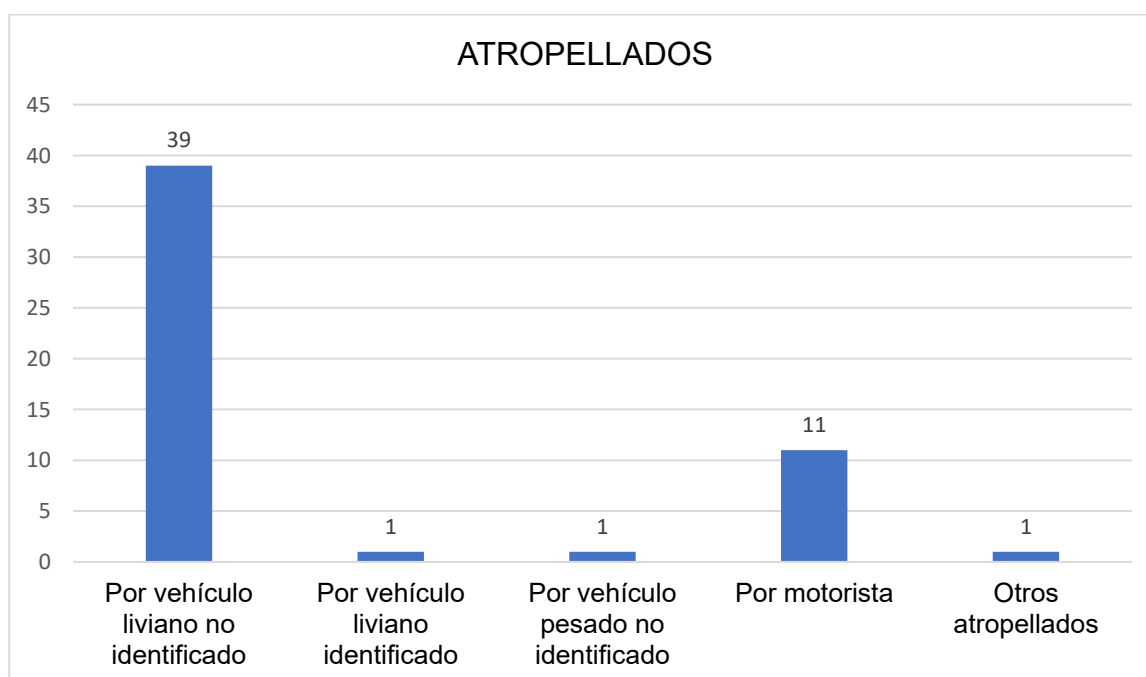

4	QUEMADOS	
4.1	Por gas propano	3
4.2	Por flama o llama	2
4.4	Con líquidos calientes	12
4.6	Por energía eléctrica	4
4.7	Con químicos	1
4.11	Otros quemados	1
	TOTAL	23

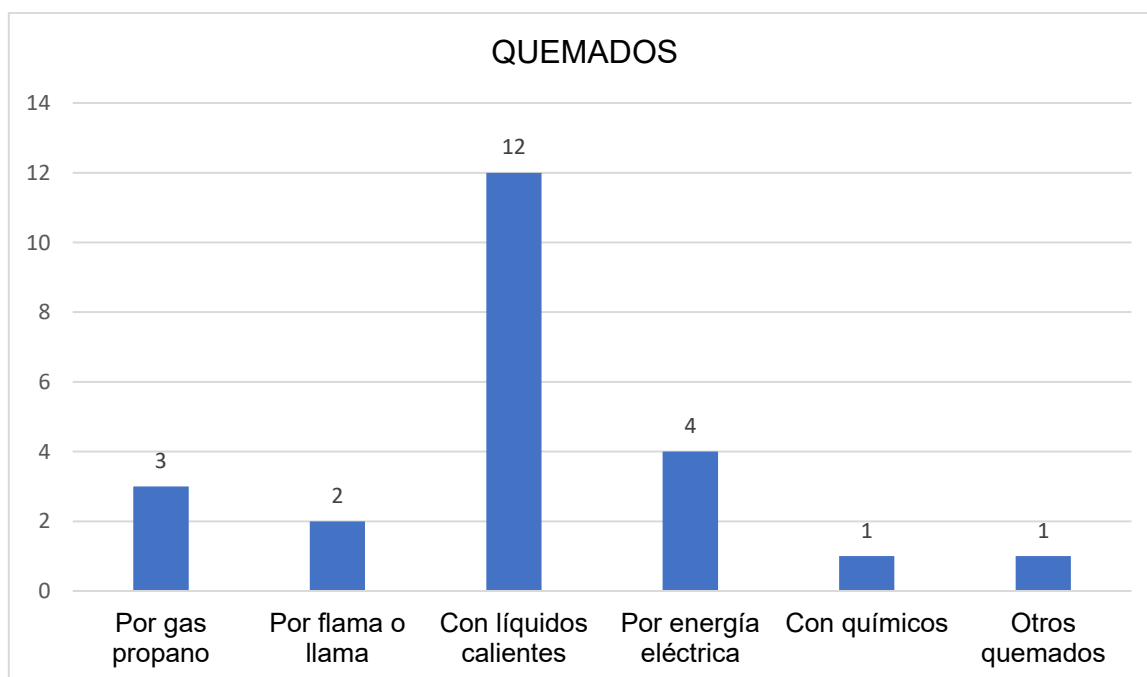

5	ATAQUE DE ANIMAL	
5.1	Por perros	7
5.2	Por abejas	6
5.3	Por réptiles	5
5.4	Por arácnidos	2
5.6	Otros	6
	TOTAL	26

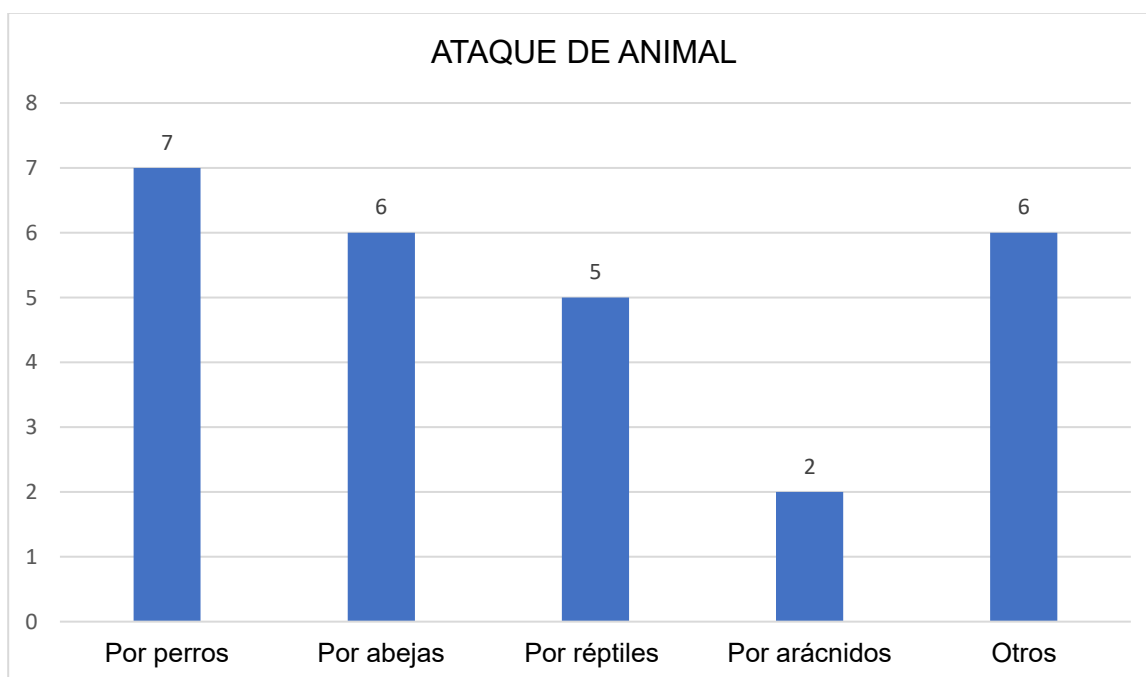



6	EMERGENCIAS GINECOBSTETRAS	
6.1	Maternidad	521
6.2	Hemorragia vaginal	26
6.3	Síntomas de aborto	58
6.4	Abortos	7
6.5	Partos atendidos por el personal	24
6.6	Otros	8
	TOTAL	644

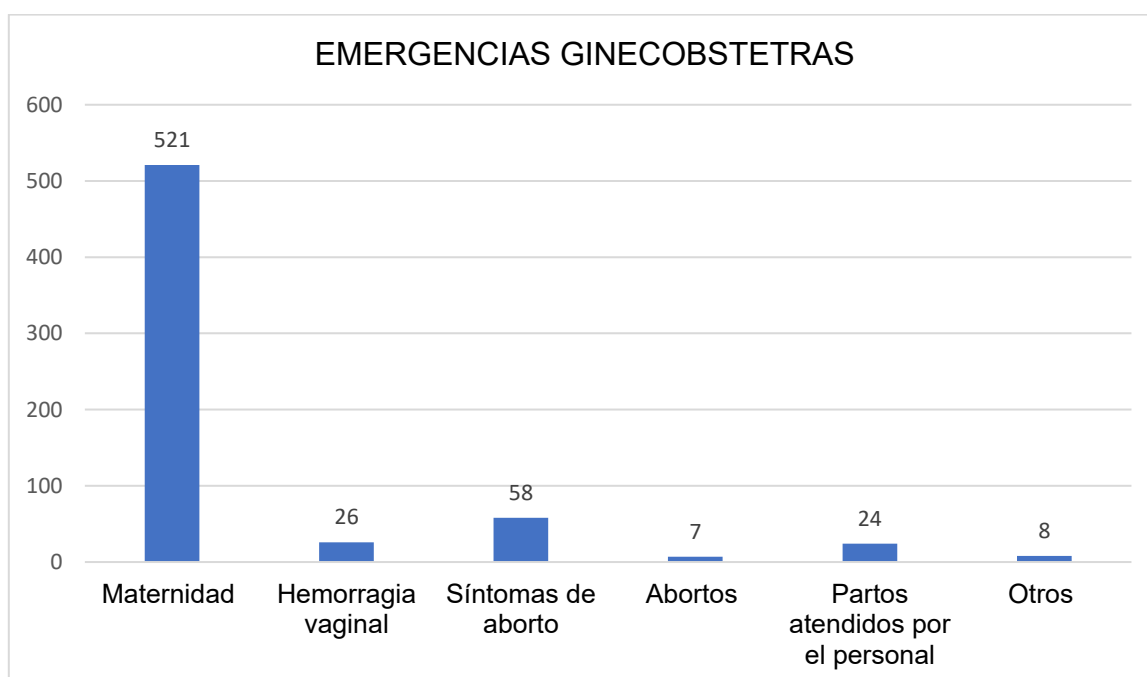



7	PERSONAS INTOXICADAS	
7.1	Por alcohol	14
7.2	Por fármacos	21
7.3	Por químicos	7
7.4	Por organofosforado	20
7.5	Con alimentos	9
7.6	Con drogas	5
7.8	Otros	9
	<b>TOTAL</b>	<b>85</b>

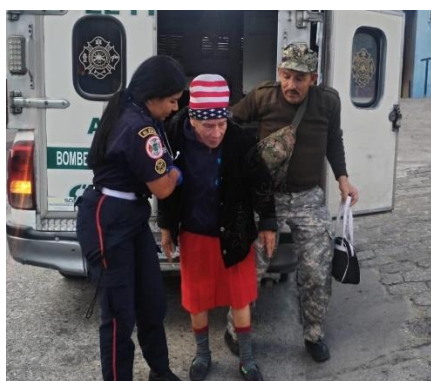
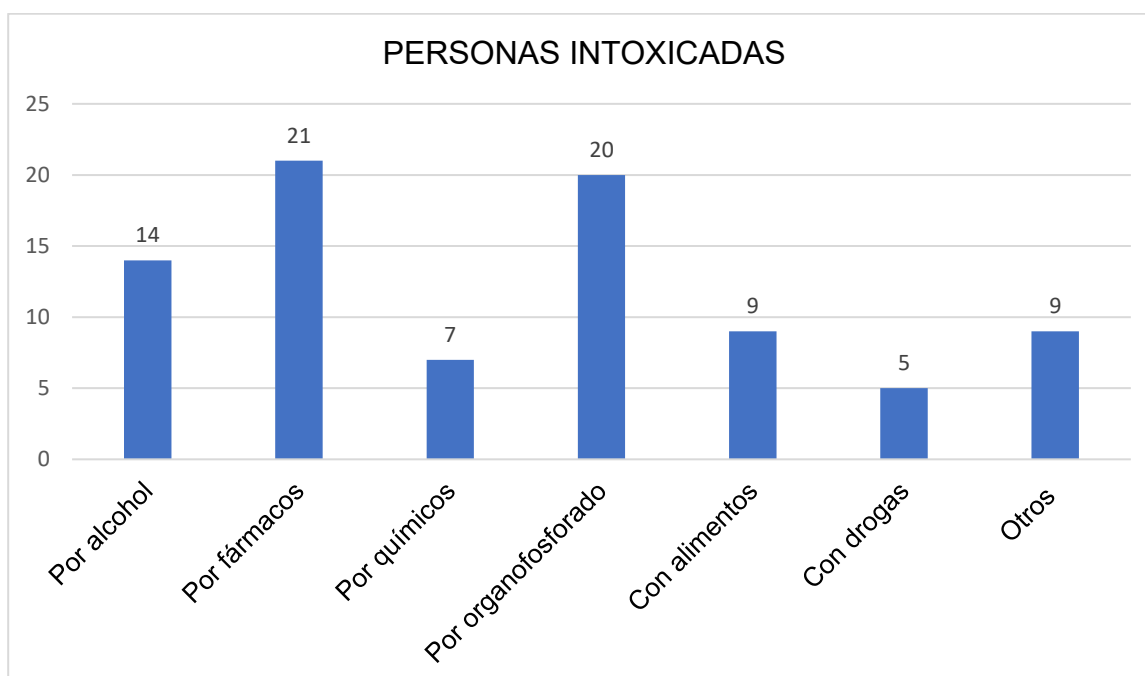

8	ENFERMEDAD COMUN	
8.1	Problemas cardiacos	54
8.2	Problemas respiratorios	281
8.3	Problemas gastrointestinales	48
8.4	Problemas nerviosos	107
8.5	Cefaleas	10
8.6	Problemas visuales	25
8.9	Problemas post operatorios	131
8.10	Deshidratación	81
8.11	Convulsiones	94
8.12	Fiebre	83
8.13	Desnutrición	3
8.14	Hipotensión	32
8.15	Hipertensión	106
8.16	Apendicitis	65
8.17	Abdomen agudo	266
8.18	Epilepsia	3
8.19	Diabetes	57
8.20	Problemas renales	579
8.21	Alergias	7
8.22	Problemas de locomoción	26
8.23	Infecciones	40
8.24	Obstrucción en la vía aérea	3
8.25	Hemorragias varias	24
8.27	Problemas cancerosos	62
8.28	Post atención médica	78
8.29	Problemas hepáticos	10
8.30	Otras causas no conocidas	11
8.31	Otras causas conocidas	48
8.32	Traslados por COVID-19	0
	TOTAL	2,334

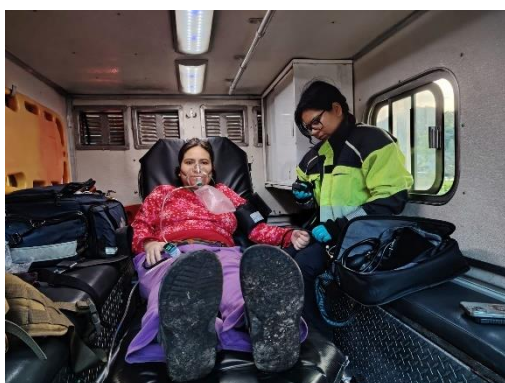
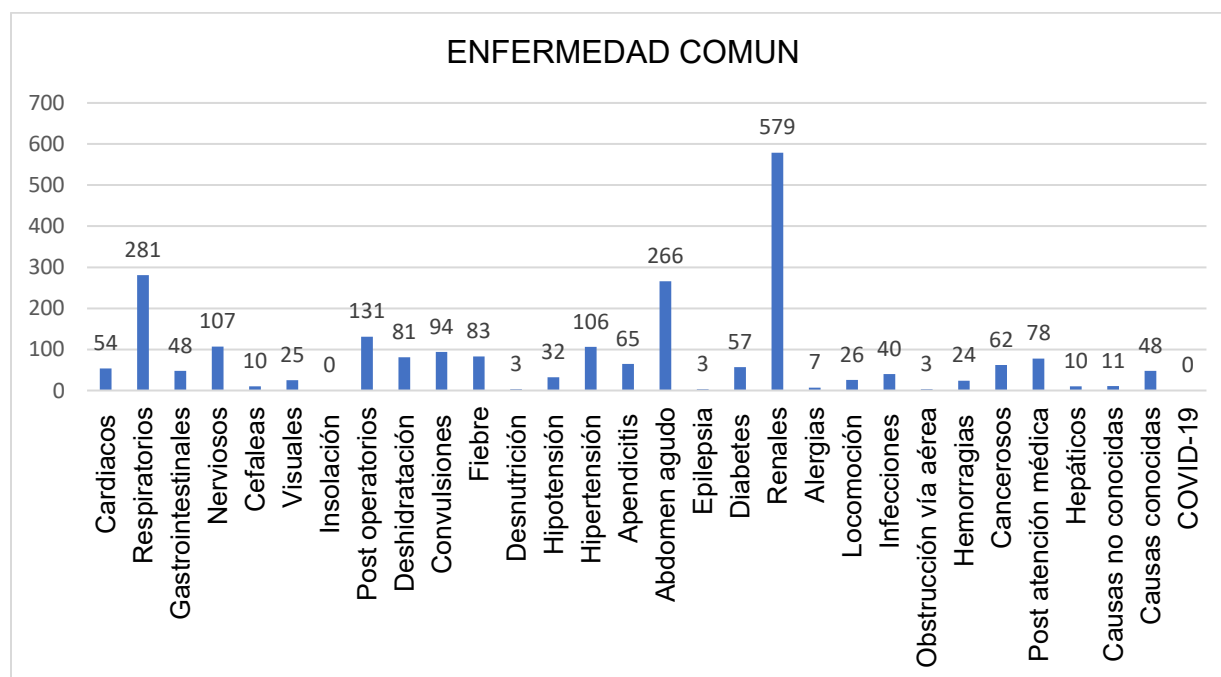

FALLECIDOS	
Arma de fuego	11
Arma blanca	3
Arma contundente	2
Otros por violencia	4
De tránsito	7
Accidente Laboral	1
Accidente domiciliar	1
Caída en la vía pública	1
Otros Accidentes	1
En explosión	1
Otros quemados	1
Por alcohol	1
Por químicos	2
Problemas cardíacos	14
Problemas respiratorios	4
Convulsiones	1
Diabetes	3
Hipertensión	1
Problemas cancerosos	6
Problemas hepáticos	1
Otras causas no conocidas	4
Rescate de fallecidos	11
TOTAL	81

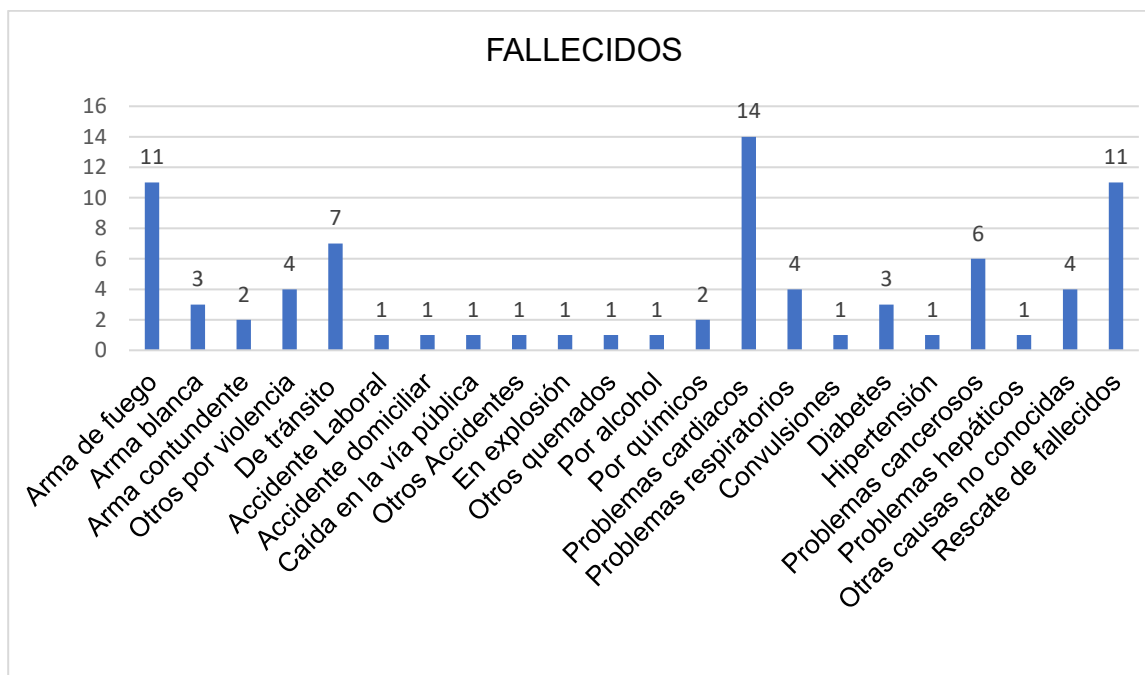



17	RESCATES	
17.4	Caída accidental	6
17.13	De animales	10
	TOTAL	16

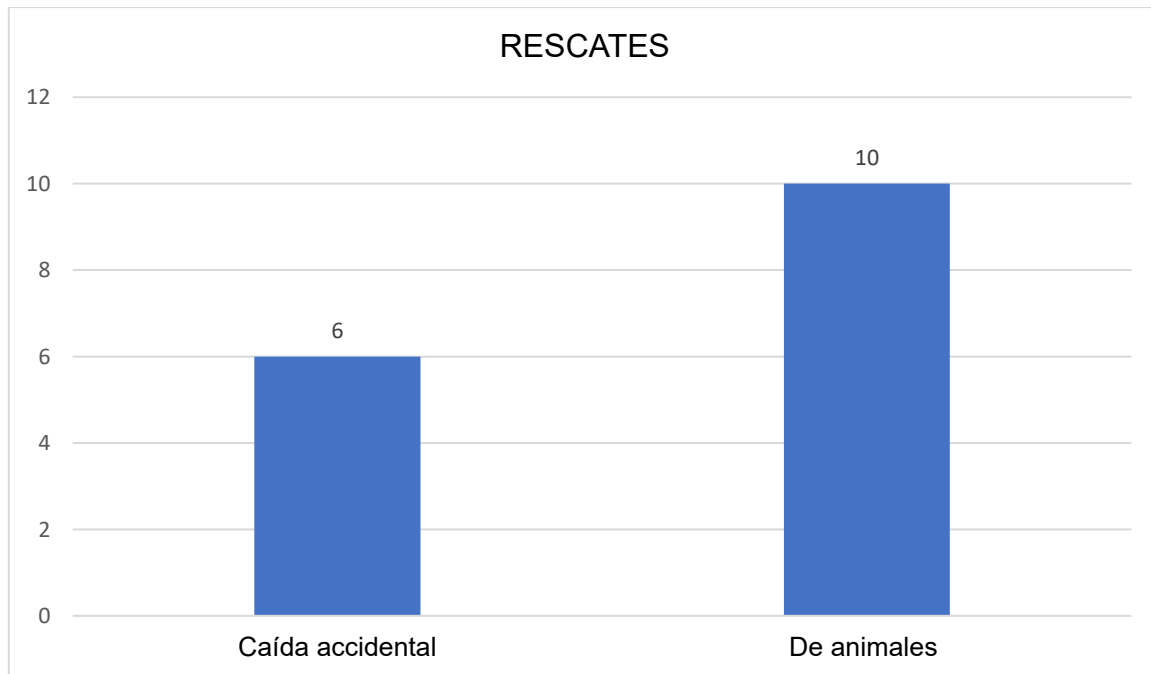

19	PREVENCIONES	
19.2	Accidente de tránsito	3
19.3	Captura de enjambre	13
19.4	Captura de serpientes	28
19.5	Captura de otros animales	1
19.7	Corto circuito	5
19.8	Fuga de gas propano	3
19.9	Derrame de combustible	2
19.13	Prevenciones deportivas	23
19.14	Aglomeración en general	41
19.15	Otras causas	21
	<b>TOTAL</b>	<b>140</b>

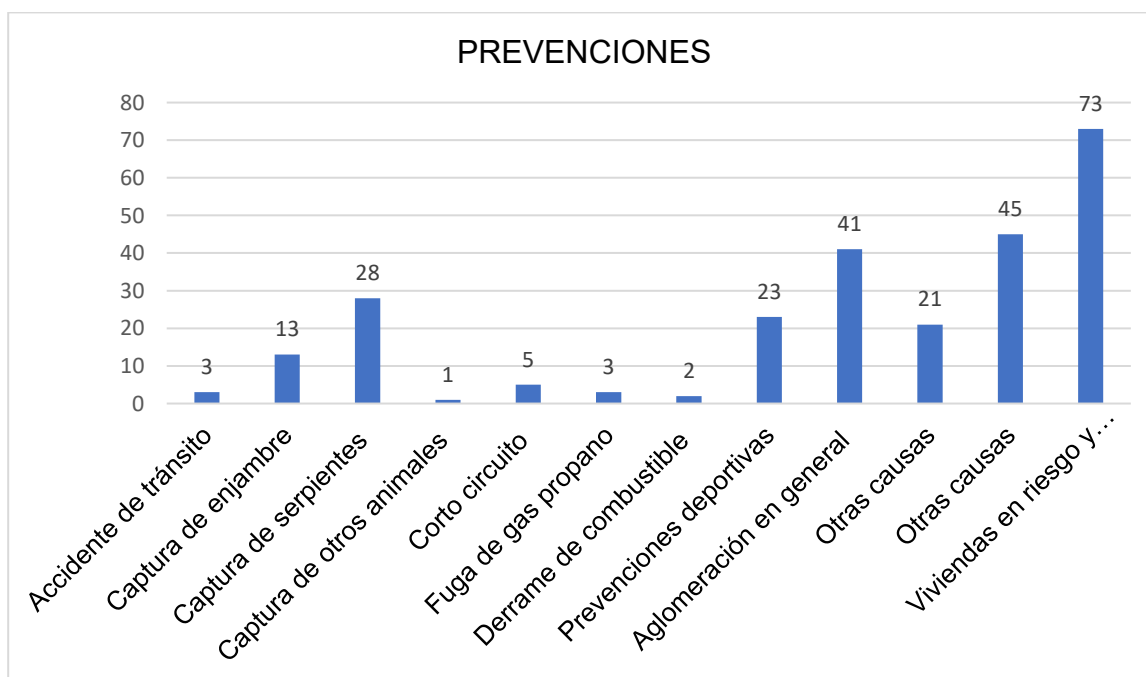

20	SERVICIOS SOCIALES	
20.1	Personas localizadas y entregadas a familiares	4
20.3	Traslado de cadáver al domicilio	137
20.4	Traslado de una persona del centro asistencia a su domicilio	3
20.6	Traslados a la ciudad capital	2
20.7	Traslados para consulta externa perímetro local	1
20.8	Otros	3
	TOTAL	150

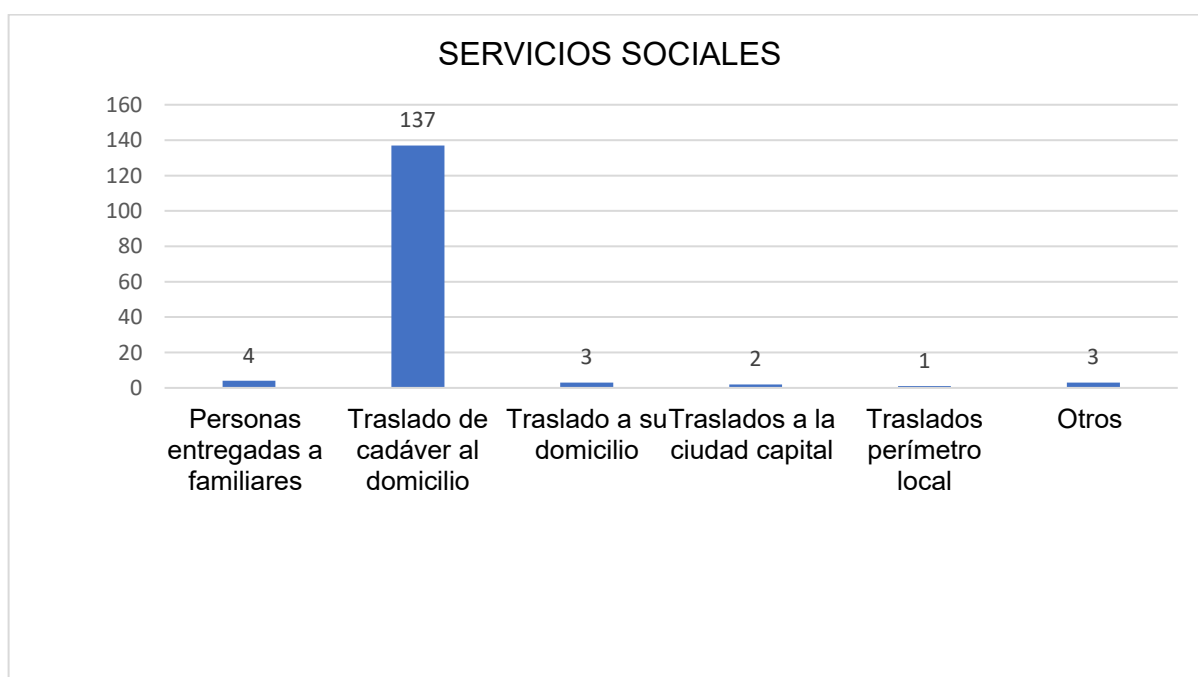



21	CAUSA DE LOS INCENDIOS	
21.1	Fuga de gas propano	4
21.5	Corto circuito	8
21.7	Origen desconocido	86
21.8	Otros	25
TOTAL		123

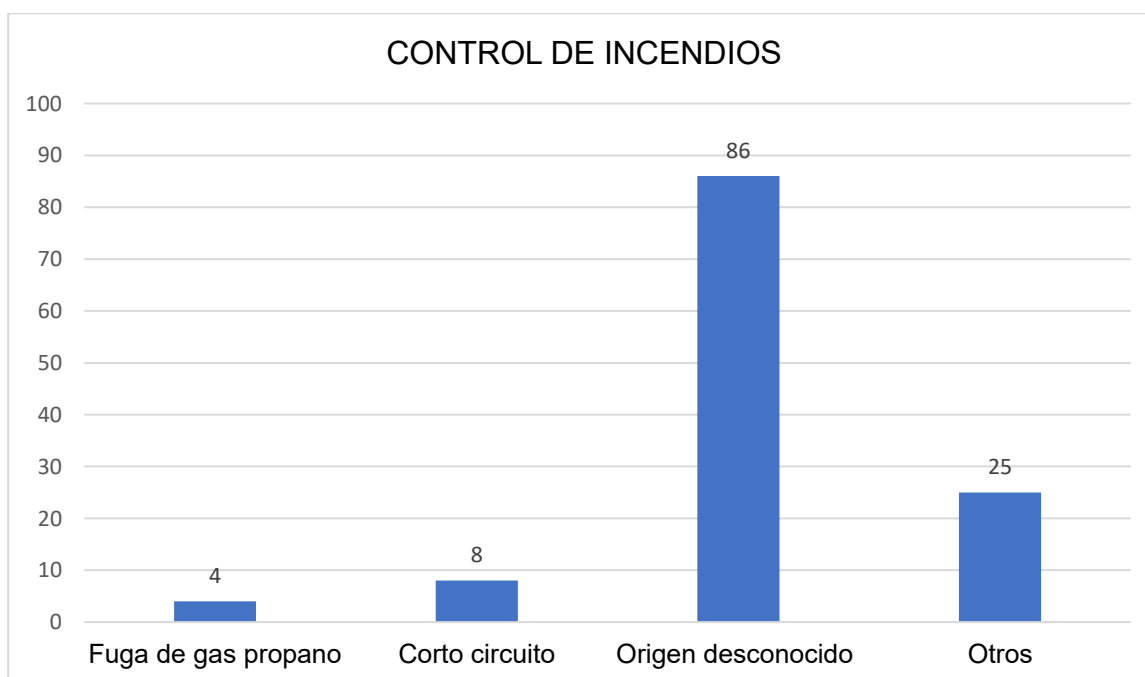

22	SERVICIOS VARIOS	
22.1	Comisiones del cuerpo	133
22.2	Reparación de unidades	43
22.3	Viajes de agua	1
22.4	Servicios brindados al personal del cuerpo	2
22.5	Movilización del personal del cuerpo	135
22.6	Viajes a recoger donativos	23
22.7	Actividades del comité	0
22.8	Provisión de combustible	575
22.9	Por capacitaciones	26
22.10	Otros	2
	<b>TOTAL</b>	<b>940</b>

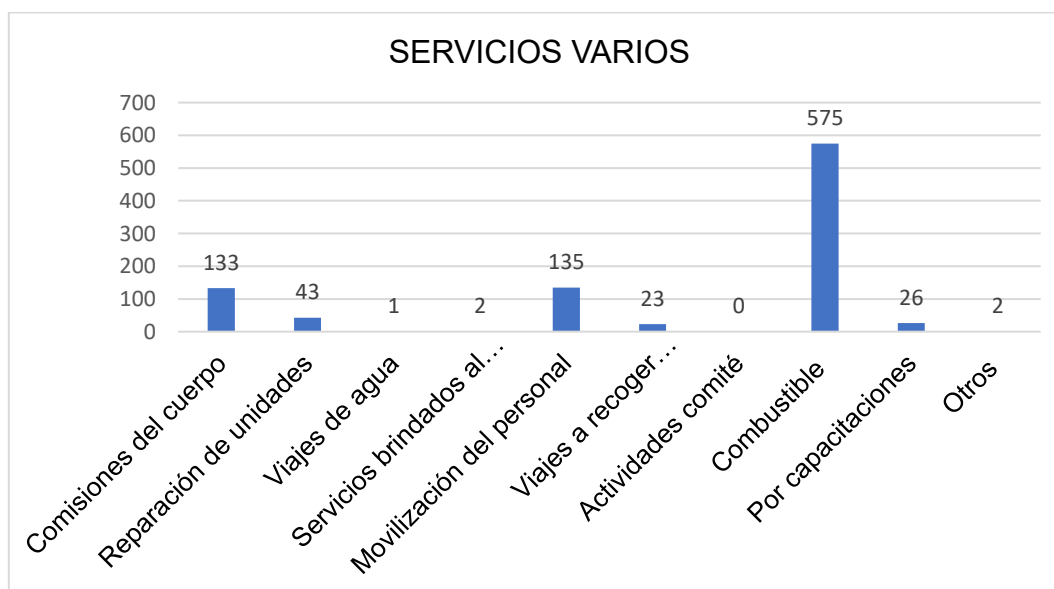



23	SERVICIOS NO EFECTIVOS	
23.1	Falsa alarma	114
23.2	Servicios efectuados por otra institución	36
23.3	Unidades retornadas sin llegar	29
23.4	Se asistió como apoyo	17
23.5	Traslados pro otros medios	86
23.6	Atendidos en el lugar	44
23.8	Pacientes no localizados	29
23.9	Paciente o familiar se negaron al traslado	174
23.10	Traslado por otra unidad de la misma institución	8
23.11	Paciente no ameritaba el traslado	81
23.12	Rastreos no localizados	5
23.13	Incendios ya controlados por vecinos	5
23.14	Persona en estado etílico	32
23.15	Paciente se negó a ser atendido	10
23.16	Otras causas	9
	<b>TOTAL</b>	<b>679</b>

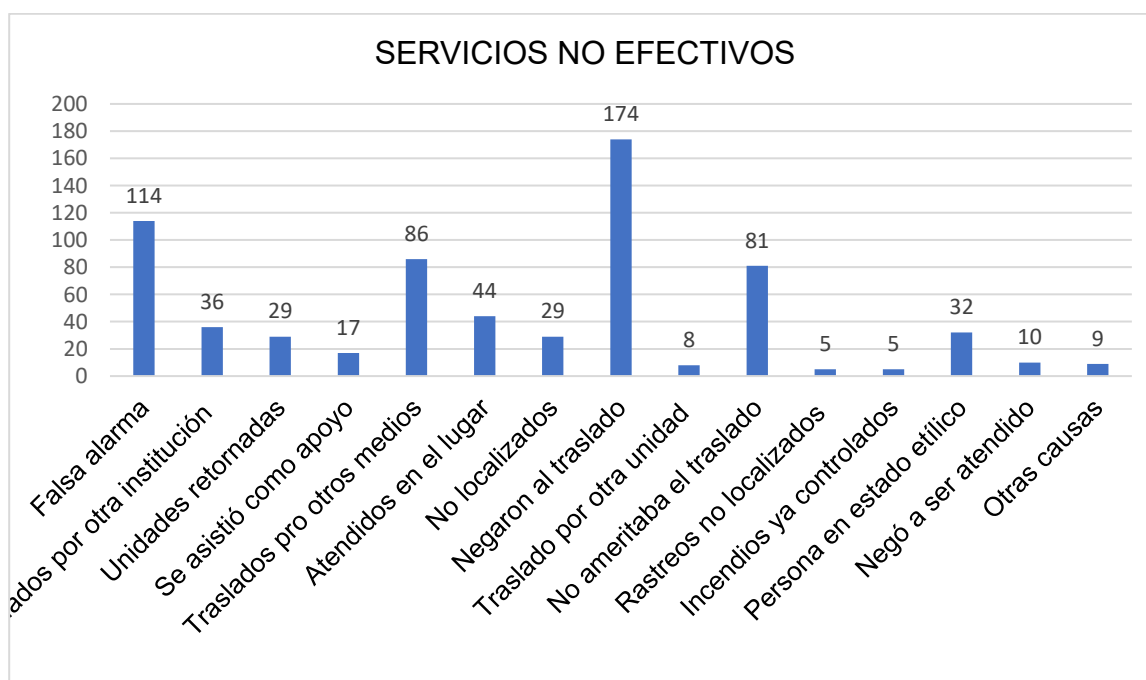

## Capacitaciones Impartidas

1. Primeros Auxilios
  2. Uso y tipos de extintores
  3. Evacuación
  4. Manejo de Pirotecnia
- Escuela Oficial Urbana Mixta, Aldea Plan Grande
  - Colegio La Montaña, Caserío Joya Honda
  - Escuela Oficial Rural Mixta, Cantón Ojo de Agua
  - Exploradores Policiales
  - Iglesia Maranatha
  - COCODES



## **DIRECCION MUNICIPAL DE CALLES Y CARRETERAS**

En la Dirección Municipal de Calles y Carreteras se dedica a realizar el mantenimiento oportuno de las calles y carreteras. Así mismo evaluar las necesidades prioritarias con respecto a las carreteras en las distintas comunidades del municipio, como mantener las calles y carreteras en óptimas condiciones, proporcionando el mantenimiento adecuado. Se realiza una visita para evaluar las solicitudes de mantenimiento, rehabilitación de las calles y carreteras que ingresan a la Municipalidad, se ejecuta de forma inmediata actividades que subsanen problemas ocasionados por emergencias.

### **Misión:**

Proporcionar a la población carreteras que permita transitar peatonal o vehicularmente por la misma sin ningún inconveniente en cualquier época del año.

### **Visión:**

Mejorar la calidad de vida de las personas con el darle el manteniendo necesario a las calles del municipio de Palencia.

**DESCRIPCION DE ACTIVIDADES:**

 <b>CONSOLIDADO MANTENIMIENTO DE CARRETERAS</b>			enero a nov
MES	ACTIVIDAD	CANTIDAD ML	
ENERO	MANTENIMIENTO CARRETERAS PALENCIA	14450	
FEBRERO	MANTENIMIENTO CARRETERAS PALENCIA	13250	
MARZO	MANTENIMIENTO CARRETERAS PALENCIA	10500	
ABRIL	MANTENIMIENTO CARRETERAS PALENCIA	11200	
MAYO	MANTENIMIENTO CARRETERAS PALENCIA	8030	
JUNIO	MANTENIMIENTO CARRETERAS PALENCIA (REPARACION DE MAQUINARIA)	0	
JULIO	MANTENIMIENTO CARRETERAS PALENCIA	8100	
AGOSTO	MANTENIMIENTO CARRETERAS PALENCIA	7700	
SEPTIEMBRE	MANTENIMIENTO CARRETERAS PALENCIA	11600	
OCTUBRE	MANTENIMIENTO CARRETERAS PALENCIA	16600	
NOVIEMBRE	MANTENIMIENTO CARRETERAS PALENCIA	24000	
TOTAL			125430

## Mantenimiento De Carreteras 2025

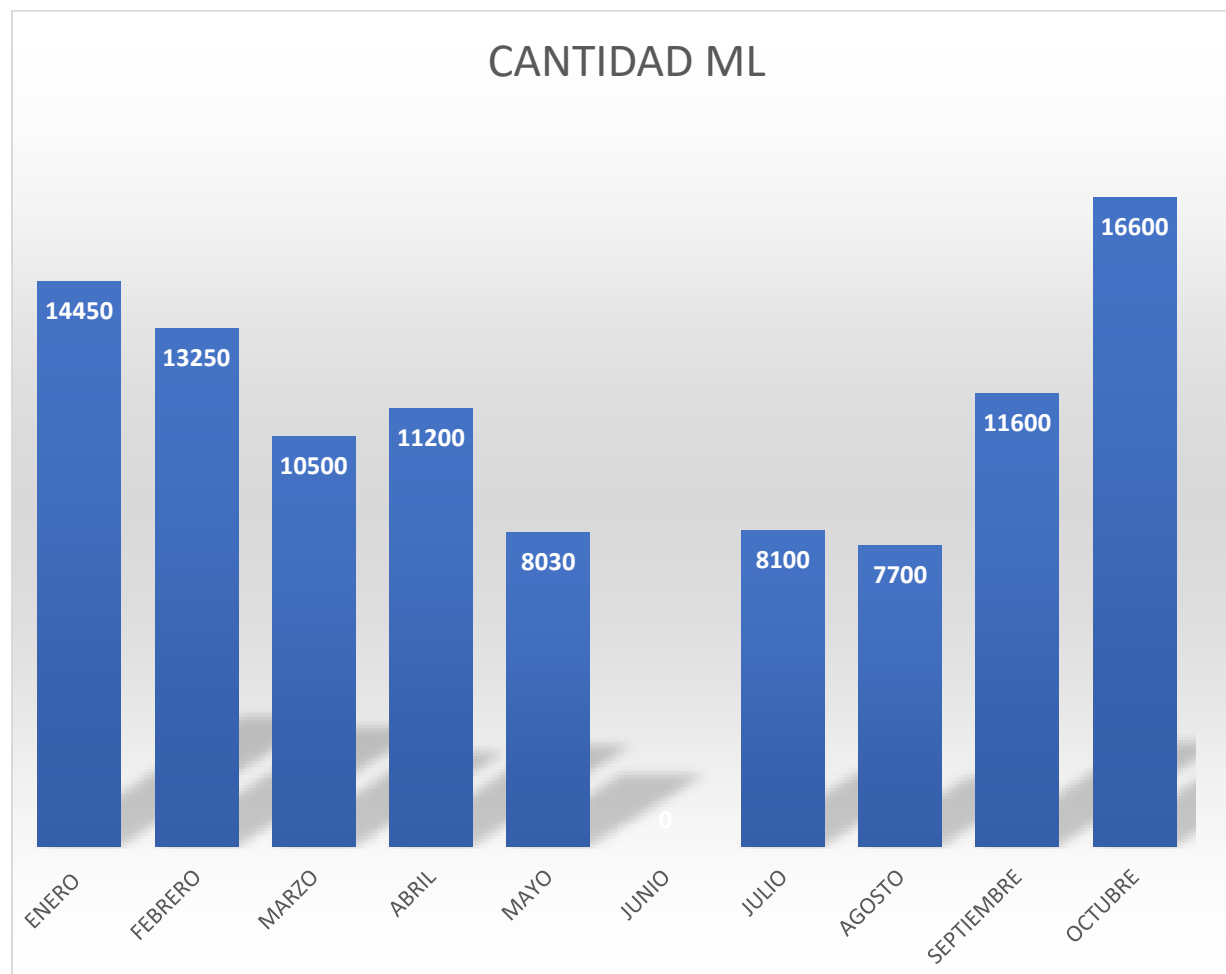



APERTURA DE BRECHAS		ENERO A NOV
MES	COMUNIDAD	CANTIDAD ML
ENERO	PIE DEL CERRO (VIA PRINCIPAL)	75
FEBRERO	PIE DEL CERRO (CORTE Y RELLENO DE BRECHA)	125
ABRIL	PRIMERA JOYA (SECTOR GOMEZ)	600
ABRIL	PRIMERA JOYA (SECTOR OSORIO)	520
ABRIL	PRIMERA JOYA (SECTOR OSORIO)	470
JUNIO	PUEBLO NUEVO ( SECTOR RAMIREZ)	285
JUNIO	EL FISCAL (SECTOR CEMENTERIO)	500
JULIO	EL PARAISO (SECTOR ALVIZURES)	200
AGOSTO	SANGUAYABA ( CALAGUE)	400
OCTUBRE	EL FISCAL (33 CALLE)	400
TOTAL		3575

## APERTURA DE BRECHAS 2025

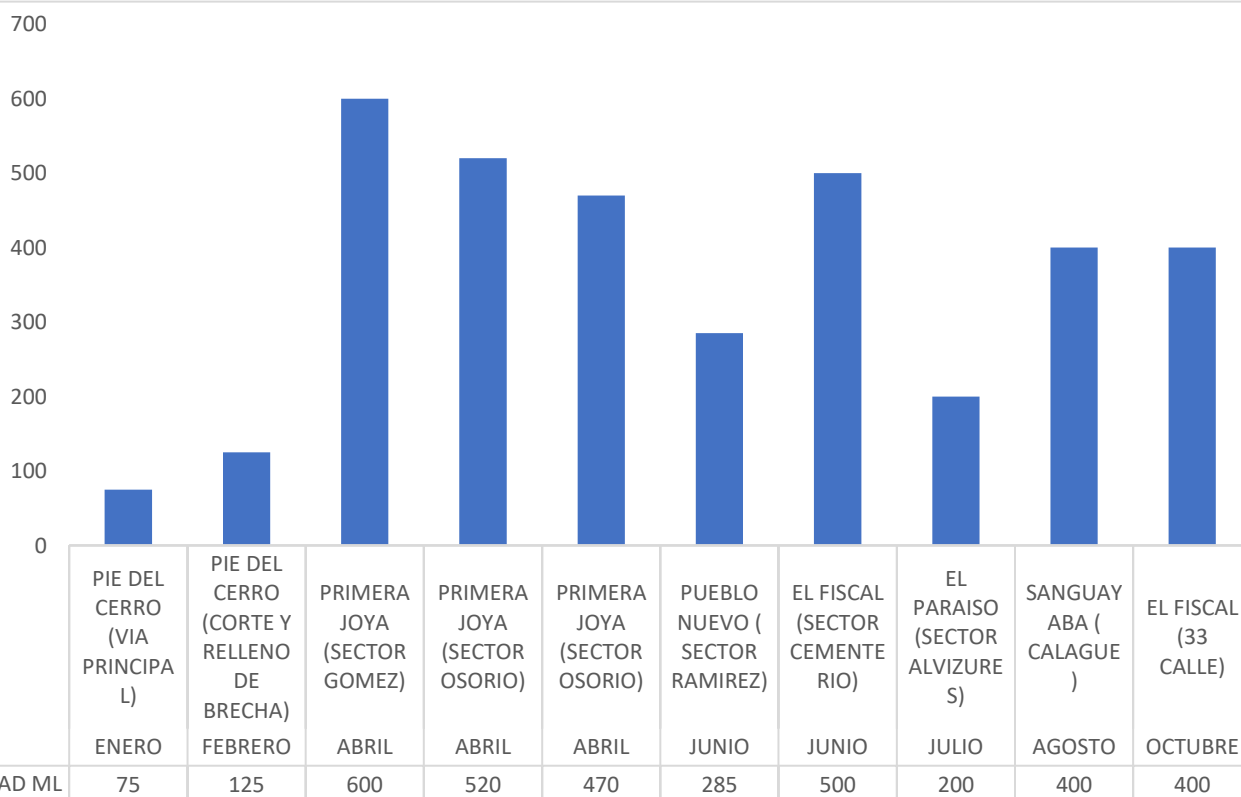

PREPARACION DE BASE PARA PAVIMENTOS		ENERO A NOV
MES	COMUNIDAD	CANTIDAD ML
ENERO	ALDEA MARILLANOS (SECTOR DON TRINI)	515
ENERO	COLONIA SAN MAURICIO (CALLE PRINCIPAL)	260
FEBRERO	ALDEA MARILLANOS (SECTOR VELASQUEZ)	300
MARZO	ALDEA EL MANANTIAL (SECTOR IGLESIA)	470
ABRIL	ALDEA EL MANANTIAL (SECTOR IGLESIA)	470
MAYO	OJO DE AGUA (SECTOR MENDOZA)	60
MAYO	PUEBLO NUEVO (SECTOR COLEGIO SAN FRANCISCO)	135
MAYO	PUEBLO NUEVO (SECTOR AQUINO)	100
JUNIO	SANSUR (SECTOR EL POZON)	285
JULIO	EL PARAISO (SECTOR EL CEMENTERIO)	715
AGOSTO	YERBABUENA (SECTOR LAS GUAYABITAS)	650
SEPTIEMBRE	EL FISCAL (SECTOR GETZEMANI)	145
SEPTIEMBRE	EL FISCAL (29 CALLE)	165
NOVIEMBRE	EL PARAISO (SECTOR SEÑO LUZ)	140
NOVIEMBRE	LOS MIXCOS (SECTOR EL CEMENTERIO)	715
TOTAL		5125

## PREPARACIONES DE BASES PARA PAVIMENTOS 2025

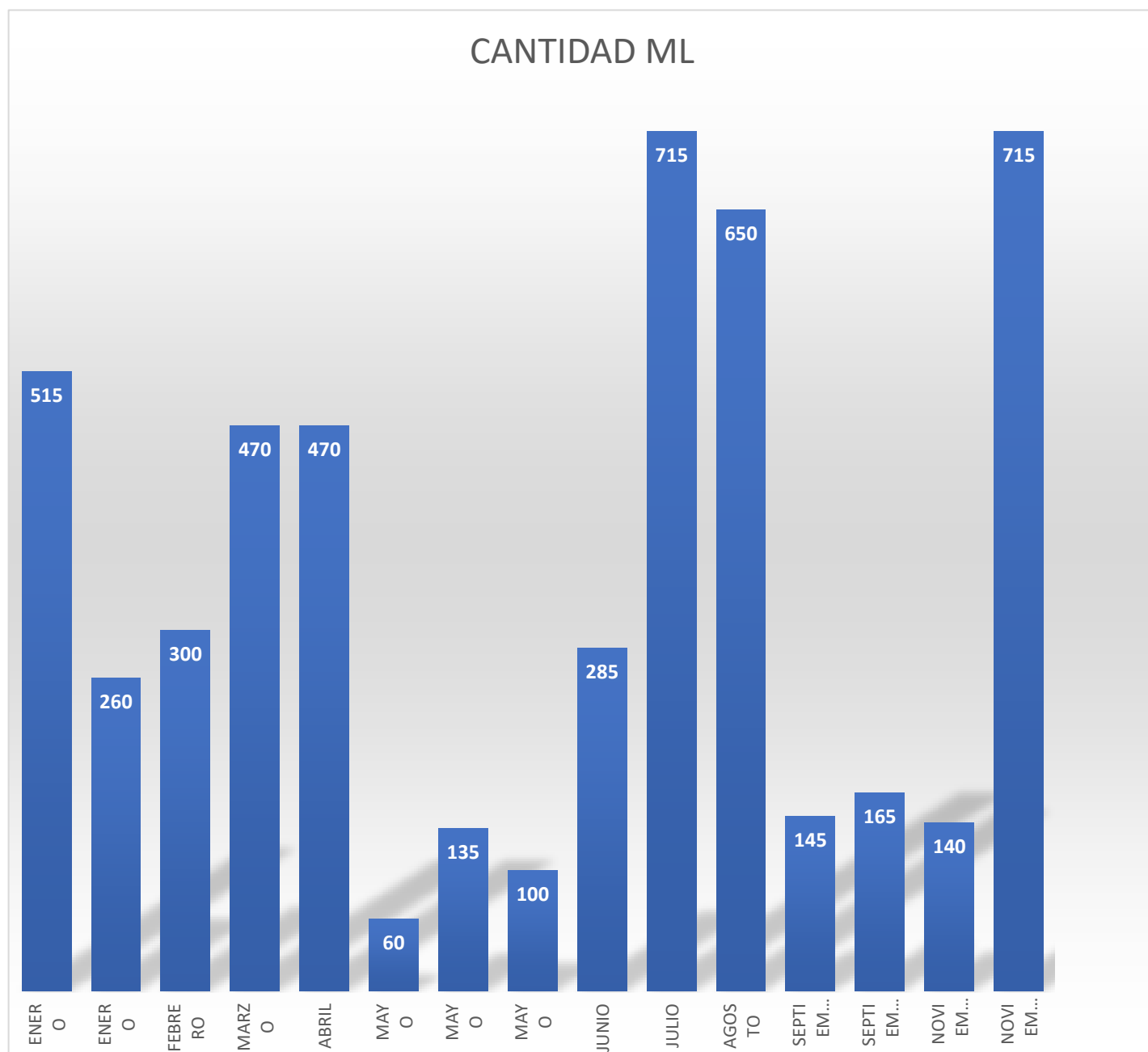

CONSTRUCCION DE TRASVERSALES		ENERO A NOV
MES	COMUNIDAD	CANTIDAD
ENERO	SACABASTAL (SECTOR LOS LARA Y SECTOR COLONIA)	2
ENERO	YERBABUENA (SECTOR LOS CHORRITOS)	1
FEBRERO	MANZANOTE (SECTOR LOS GATICA)	1
FEBRERO	PETENCITO (INGRESO PRINCIPAL)	1
MARZO	SANGUAYABA (SECTOR EL AGUACATE)	1
MARZO	SANSUR (SECTOR EL HASTILLERO Y HATILLO)	2
ABRIL	SANGUAYABA (CANUTILLO SECTOR LA ESCUELA)	2
MAYO	PRIMERA JOYA (SECTOR OSORIO)	2
MAYO	PLAN GRANDE (SECTOR EL CHAGUITE)	2
JUNIO	LA CONCEPCION (SECTOR TRES QUEBRADAS)	2
JULIO	LA CONCEPCION (SECTOR CEMENTERIO)	2
JULIO	SANGUAYABA (SACTOR CALAGUE)	1
AGOSTO	BUENA VISTA (SECTOR RAMIREZ, CEMENTERIO Y EL PALMAR)	3
AGOSTO	SANGUAYABA (SECTOR PINEDA)	2
AGOSTO	LAS MONTAÑITAS (CALLE PRINCIPAL)	1
AGOSTO	LAS VERTIENTES (SECTOR LOS PEREZ)	2
SEPTIEMBRE	EL PITO (SECTOR LA CRUZ)	1
SEPTIEMBRE	LOS ANONOS (CALLE PRINCIPAL)	1
NOVIEMBRE	FISCAL (33 CALLE)	1
TOTAL		30



## CONSTRUCCION DE TRANSVERSALES

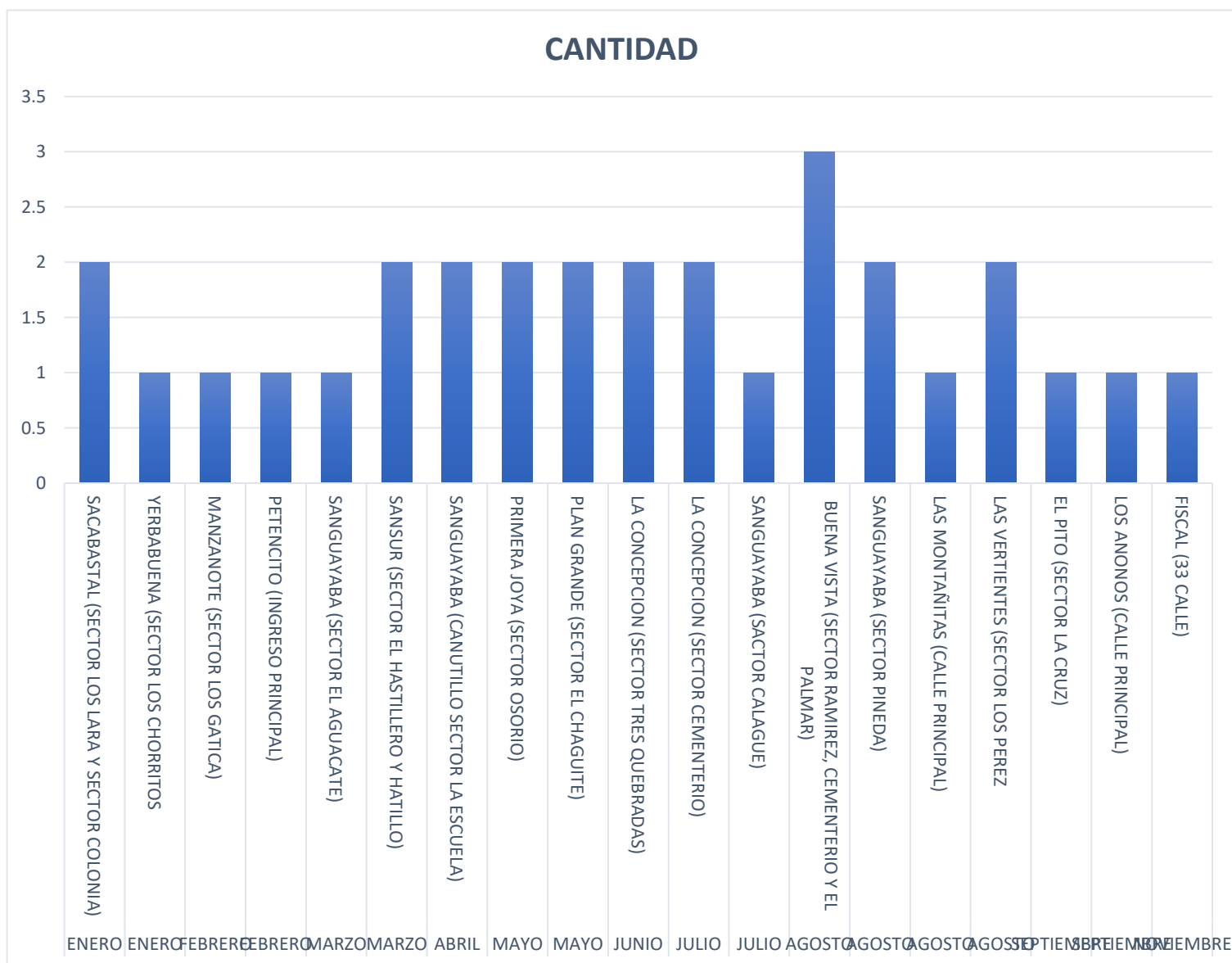

## **OFICINA DE COMUNICACIÓN SOCIAL**

En esta área se diseñan y ejecutan estrategias para la difusión de la información municipal a través del marketing tradicional y digital, con el propósito de fortalecer la transparencia de las acciones realizadas por cada dependencia, generando contenidos informativos que permitan a la población conocer de manera clara y oportuna la labor y gestión de la Municipalidad de Palencia.

### **Misión**

Fortalecer la comunicación y la imagen institucional del gobierno municipal a través de la difusión estratégica, clara y responsable de sus acciones, procesos y resultados, promoviendo una relación cercana, transparente y confiable con la ciudadanía, así como una comunicación oportuna que facilite la comprensión de la gestión municipal y fomente la participación ciudadana.

### **Visión**

Consolidar una comunicación pública innovadora, accesible y dinámica, que promueva la transparencia y la rendición de cuentas, manteniendo informada a la ciudadanía sobre el quehacer municipal mediante el uso eficiente de herramientas digitales, nuevos formatos de contenido y plataformas tecnológicas que faciliten el acceso oportuno a la información.

### **Objetivo general**

Promover una comunicación efectiva, clara y transparente entre la Municipalidad de Palencia y la comunidad, fortaleciendo la imagen institucional y propiciando la participación ciudadana.

### **Objetivos específicos**

1. Difundir información clara, veraz y oportuna sobre las acciones, programas y proyectos desarrollados por la Municipalidad de Palencia.
2. Fortalecer la imagen institucional mediante la implementación de estrategias de comunicación social alineadas a los valores y objetivos municipales.
3. Fomentar la participación ciudadana y el diálogo permanente entre la comunidad y la Municipalidad de Palencia, facilitando canales de comunicación accesibles.
4. Administrar, actualizar y optimizar las redes sociales y demás canales oficiales de comunicación de la Municipalidad de Palencia.
5. Coordinar y brindar apoyo comunicacional a eventos y actividades institucionales que contribuyan al fortalecimiento de la imagen municipal y al bienestar de la comunidad.

## **Resultados relevantes alcanzados**

Las acciones desarrolladas por la Oficina de Comunicación Social permitieron mantener informada a la población palenciana de manera clara y oportuna, facilitando el acceso a la información pública, promoviendo la participación ciudadana y fortaleciendo la confianza entre la Municipalidad y los vecinos.

### **Logros:**

- Creación de contenido de calidad
- Incremento sostenido de la presencia institucional en plataformas digitales.
- Mejora en la calidad de transmisión audiovisual.
- Atención directa y oportuna a vecinos mediante el Call Center “COMUNÍCATE”.
- Cobertura permanente de actividades municipales, sociales, culturales y deportivas.
- Producción constante de material informativo escrito, gráfico y audiovisual.
- Mejor organización laboral

Diseños año 2025		
	Mes	Cantidad
1	Enero	1,350
2	Febrero	720
3	Marzo	190
4	Abril	650
5	Mayo	215
6	Junio	508
7	Julio	245
8	Agosto	185
9	Septiembre	160
10	Octubre	2,100
11	Noviembre	589
12	Diciembre	2,40388
	Total	3711

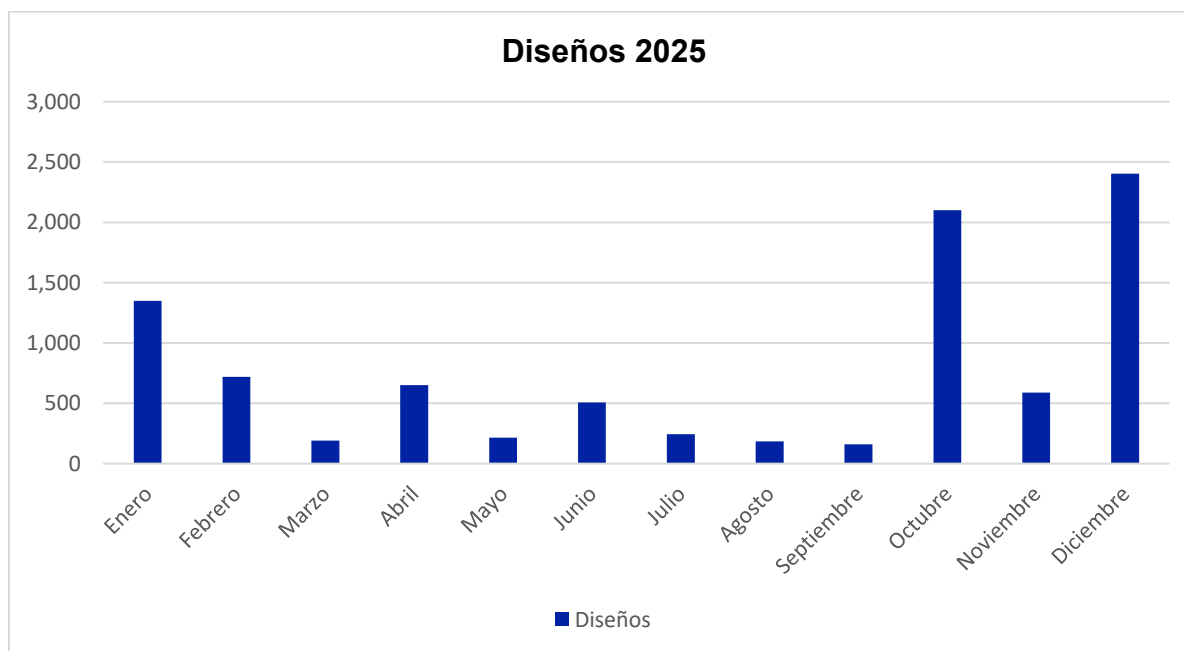



Videos editados año 2025		
	Mes	Cantidad
1	Enero	65
2	Febrero	70
3	Marzo	75
4	Abril	110
5	Mayo	63
6	Junio	51
7	Julio	130
8	Agosto	75
9	Septiembre	90
10	Octubre	104
11	Noviembre	30
12	Diciembre	65
	<b>Total</b>	<b>928</b>

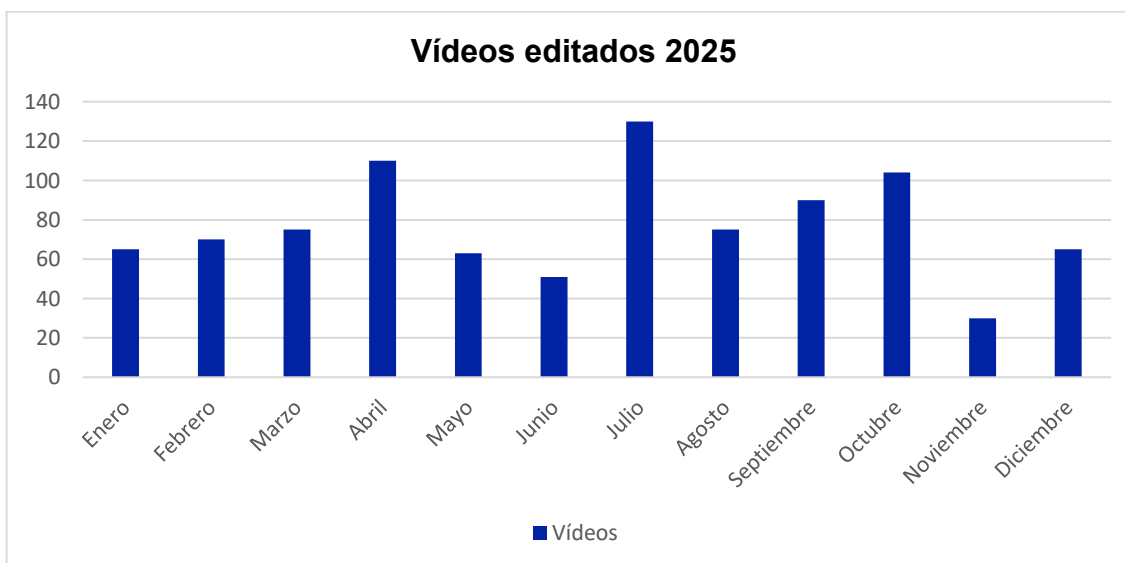

## Comunícate

Con el objetivo de fortalecer la atención al vecino, la Municipalidad de Palencia cuenta con un Call Center denominado “COMUNÍCATE”, a través del cual se reciben llamadas y mensajes de WhatsApp de la población. Por este medio, las solicitudes son atendidas de forma inmediata o se brinda la asesoría y el seguimiento correspondiente, según cada caso.

Mes	Vecinos atendidos por llamadas	Vecinos atendidos por mensajes
Enero	203	50
Febrero	150	42
Marzo	178	39
Abril	260	70
Mayo	190	52
Junio	169	39
Julio	171	49
Agosto	197	57
Septiembre	188	45
Octubre	213	60
Noviembre	183	54
Diciembre	179	48
<b>Total</b>	<b>2,281</b>	<b>605</b>

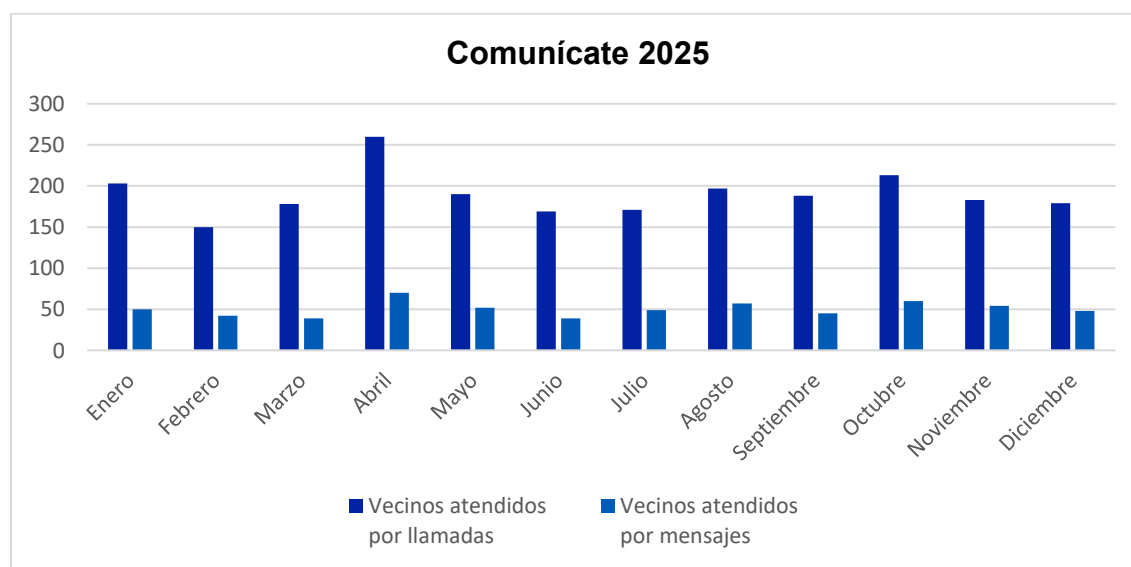

## **Redes sociales**

### **Coberturas en plataformas digitales:**

- Facebook, Instagram, Tik Tok y YouTube

### **Labor realizada:**

- Noticias sobre el trabajo municipal
- Vídeos de noticias, postales e informativos
- Campañas de concientización
- Transmisiones en vivo de noticias, actividades sociales, culturales y deportivas
- Mensajes del Alcalde Municipal
- Fomento del turismo local por medio de postales
- Felicitación de cumpleaños
- Notas de pésame
- Servicios sociales
- Saludos de fechas festivas y conmemorativas
- Seguimiento a dudas y consultas que los vecinos envían por mensajes privados y/o comentarios

### **Estadísticas:**

- Durante el período 2025, se registró un crecimiento de 16,892 seguidores en la página institucional de Facebook, para un total acumulado de 92,107 seguidores.

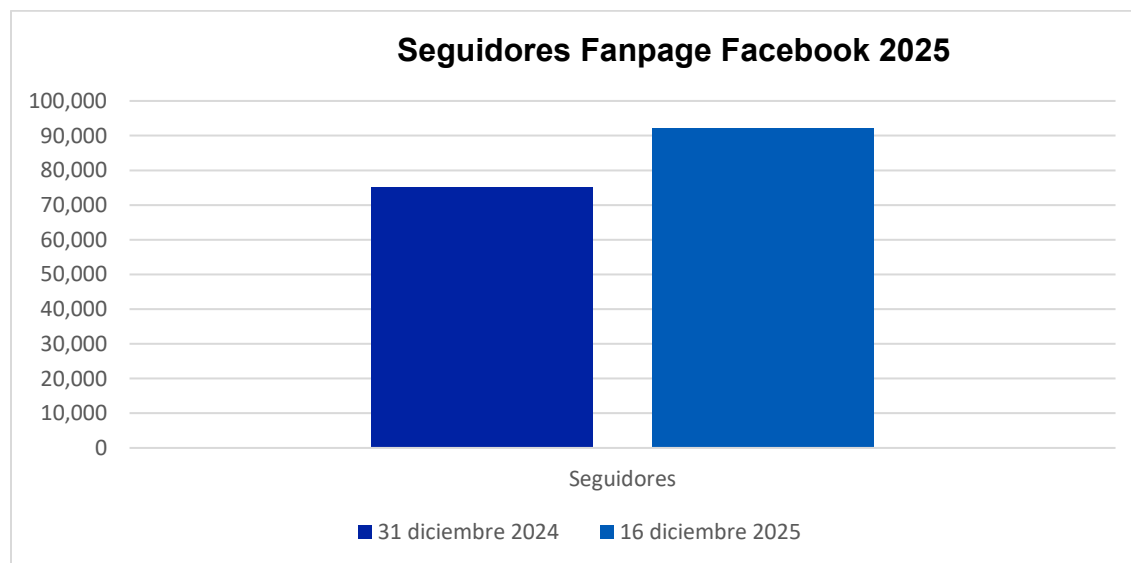

- Se tuvo 804,035 interacciones en la fangape de Facebook (Número de Me gusta, reacciones, comentarios y respuestas), además de las veces que se ha guardado y compartido.

Interacciones con el contenido ⓘ

⬇ Exportar ▼

804 mil ↑ 70,6 %



- En visitas a la fanpage de Facebook se reporta un total de 3,005,831.

Visitas ⓘ

Exportar ▼

3 mill.



- 209,309 reacciones, comentarios y veces que se han compartido los vídeos en la fanpage de Facebook.

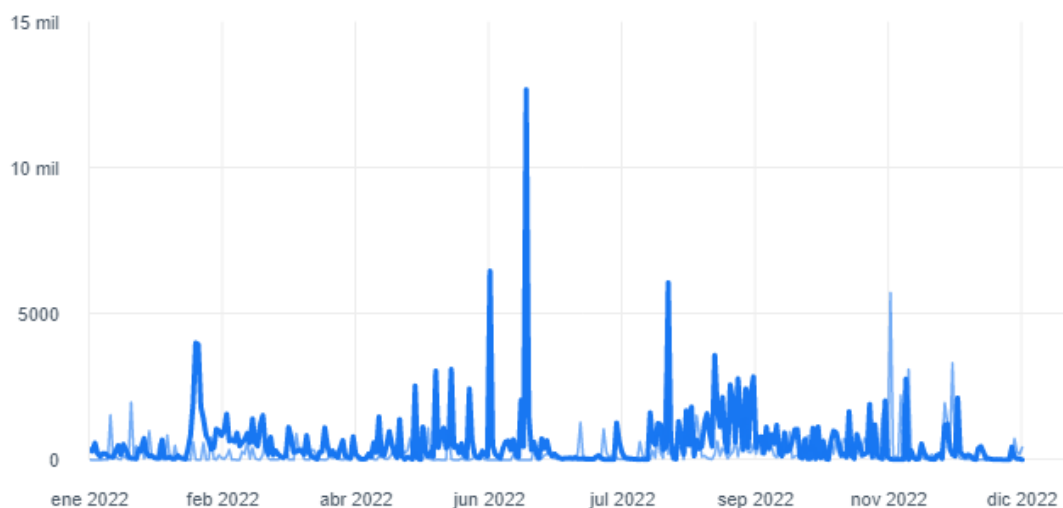



### Documentos escritos

Se elaboran diversos contenidos escritos, los cuales se difunden a través de distintos medios y responden a múltiples objetivos. Entre los principales documentos que se desarrollan se encuentran.

### Guiones para publicaciones en TV y redes

Toda actividad registrada incluye la producción de material fotográfico y audiovisual, el cual se comparte a través de redes sociales y televisión. Dicho contenido se complementa con textos elaborados y revisados previamente, adaptados al formato de cada medio antes de su difusión o grabación.

### Textos para vallas, afiches, posters

Se elaboran textos destinados a materiales impresos en papel, vinil, adhesivo u otros soportes, utilizados para la difusión y promoción de eventos o actividades, ya sea en fechas especiales, a solicitud de distintas áreas o como parte de campañas sociales e informativas dentro del municipio.

### Elaboración de ronda informativa

**La información y la planificación de actividades se obtienen a través de la coordinación diaria con las distintas áreas, lo que permite organizar una agenda que contempla la documentación de las acciones programadas para las siguientes 24 horas. A partir de ello, se define la cobertura, los recorridos y la publicación del contenido correspondiente.**

### Para actividades específicas

Se elaboran textos para documentos específicos, tales como reconocimientos, diplomas por empleado del mes, participaciones en representación institucional, apoyos brindados o donaciones, entre otros. Estos materiales se desarrollan a partir de un diseño base institucional o de un diseño creado específicamente para cada evento, lo cual incluye la redacción del contenido o la adecuación de textos previamente sugeridos.

### Script para agendas protocolarias

Se ha colaborado en la elaboración de guías protocolarias para distintos tipos de eventos, así como en el diseño de una hoja de protocolo interno que permite llevar un control de los requerimientos y necesidades de cada actividad realizada por las diferentes áreas.

### Televisión

Se desarrolla la programación, se implementan cintillos y cortinillas. Asimismo, los formatos de transmisión utilizados son de mayor calidad, lo que ha permitido optimizar la señal que reciben los televidentes.

### Instalación de pantalla tipo led y sonido



Otras de las acciones realizadas por la oficina incluyen la instalación de equipo de proyección y sonido en las actividades municipales programadas, con el objetivo de informar a los vecinos sobre el quehacer de la Municipalidad.

## Coordinación interinstitucional

- Coordinación permanente con direcciones y dependencias municipales.
- Apoyo comunicacional a actividades solicitadas por áreas técnicas, sociales y administrativas.
- Acompañamiento en eventos oficiales, jornadas comunitarias y actividades protocolarias.



## **LA DIRECCIÓN MUNICIPAL DE IUSI**

El día 20 de diciembre del año 1996 entre el Ministro de Finanzas Públicas, Licenciado José Alejandro Arévalo Alburez y el Alcalde Municipal Tulio Osberto Lemus Pineda, se suscribió el Convenio para el Traslado de la Administración y Recaudación del Impuesto Único Sobre Inmuebles a la Municipalidad de Palencia, dando paso para que el 17 de enero de 1997 se publicara en el Diario Oficial el Acuerdo Ministerial número 3-97 del Ministerio de Finanzas Públicas en el cual dicho traslado de la Administración y Recaudación del IUSI se ratificó. Es así que la municipalidad de Palencia, al tener la capacidad administrativa logra absorber la recaudación, gestión y registros de IUSI de todo el Municipio de Palencia. Nace entonces, el Departamento del IUSI de la Municipalidad de Palencia que luego se transformó en la Dirección Municipal de Administración del Impuesto Único Sobre Inmuebles en virtud del Acta No.84-2018 del Honorable Concejo Municipal de fecha 12 de diciembre del año 2018.

De conformidad con el convenio y el acuerdo ministerial mencionados con anterioridad, la Municipalidad de Palencia está encargada de la recaudación, de la emisión de los requerimientos de pago, de la actualización y mantenimiento del registro inmobiliario de su jurisdicción municipal; dichas disposiciones han sido cumplidas por la municipalidad fomentando el mejoramiento en la administración y atención a los contribuyentes.

El año 2025 ha significado un avance especial en el tema de la recaudación del IUSI para la Municipalidad de Palencia toda vez que la reciente creación y puesta en funcionamiento de la Dirección Municipal de Catastro ha generado información geográfica y registral útil para la Dirección de Administración del IUSI en cuanto a actualización y aumento de la base tributaria.

Actualmente, la Dirección de Administración del IUSI sigue implementando mecanismos que coadyuvan a la recaudación eficaz y transparente del impuesto propiamente dicho, apoyándose en el desarrollo profesional de sus colaboradores, en la normativa legal y en los medios electrónicos disponibles.



### **Misión**

Somos una Dirección municipal denominada Impuesto Único sobre Inmuebles (IUSI), que proporciona servicios de registro, traspaso, desmembración, inscripción y actualización de información de bienes inmuebles pertenecientes a la jurisdicción de Palencia en forma oportuna, eficiente y accesible, fortaleciendo a la administración local y contribuyendo al desarrollo integral del municipio de Palencia, apegándonos a las leyes y bases legales que respaldan nuestro trabajo.

### **Visión**

La Dirección de Impuesto Único Sobre Inmuebles (IUSI), se proyecta como el ente técnico especializado generador de información de los bienes inmuebles del Municipio de Palencia con acciones precisas y exactas que garanticen la confiabilidad del contribuyente, así como de la administración justa y equitativa del IUSI con el fin de apoyar las gestiones que contribuyan al desarrollo del municipio.



### **Objetivos Generales**

- Proporcionar servicios oportunos y de calidad a los propietarios y poseedores de bienes inmuebles a través de la Dirección del Impuesto Únicos sobre Inmuebles de la Municipalidad de Palencia.
- Fortalecer la administración local, en las contribuciones inmobiliarias con apego a los principios de equidad y proporcionalidad, cuando la sociedad así lo requiera.

### **Objetivos Específicos**

- Administrar el padrón de contribuyentes respecto al Impuesto Único Sobre Inmuebles
- Brindar asesoría y atención personalizada a los contribuyentes que por algún motivo se acerquen a la Dirección del IUSI, a solicitar alguno de los servicios que brindamos.
- Llevar el control del padrón de bienes inmuebles.
- Contribuir en reducir la tasa de morosidad del IUSI.
- Proporcionar a la población, servicios de información de bienes inmuebles de forma eficiente y eficaz.
- Incrementar los índices de recaudación por concepto de pago de IUSI.
- Optimizar el procedimiento de cobro y entrega de notificaciones con el objeto de concientizar al contribuyente para que realice su pago de IUSI oportunamente y evite recargos moratorios.
- Facilitar la comunicación con los contribuyentes a través de los medios de comunicación digital actuales.

### **Servicios Que Brindamos**

- Emisión de Estados de Cuenta
- Atención personalizada al contribuyente
- Recepción y operación de Avisos Notariales
- Inscripción, registro y actualización de información de Bienes Inmuebles
- Inscripciones y certificaciones de hipotecas sobre Derechos de Posesión
- Traspasos
- Desmembraciones
- Unificaciones
- Emisión de solvencias
- Auto avalúos
- Inspecciones físicas
- Procedimiento de cobro para recuperación de cartera
- Archivo de expedientes con información de los bienes inmuebles registrados
- Acompañamiento en los trámites de casos referentes a los bienes inmuebles presentados por los contribuyentes.
- Recepción, análisis, revisión y operación de avalúos de valuador autorizado.

### **Dirección Municipal Del Impuesto Único Sobre Inmuebles**

Según Acta No.84-2018 de fecha 12 de diciembre del año 2018 celebrada por el honorable concejo en punto sexto, se acuerda la creación de la Dirección Municipal de Administración del Impuesto Único sobre Inmuebles –IUSI-, cuyas funciones y atribuciones se detallan a continuación.

#### ***Funciones y Atribuciones***

Asignar Matricula Municipal
asignar catastro Municipal
Inscripción de Inmuebles
Recepción de Avisos Notariales
Operación de Avisos Notariales
Operar Desmembraciones
Operar Traspasos
Operar Licencias de construcción Vencidas
Notas De Crédito
notas De Debito
Elaborar resoluciones de licencias de construcción
Notificar Resolución de licencias de construcción
Elaborar Convenios de Pago
Recepción de Impugnaciones
Resolver Impugnaciones
Emitir Solvencias –IUSI-
Entrega de notas de cobro
Cobros vía Teléfono y correo electrónico
Cobros realizados
Estados de Cuenta
Unificaciones
Resolución de Casos atípicos
Cuadros FHA
Actualización de Nomenclaturas
Resoluciones Varias (Prescripción)
Avalúos Dicabi
actualización por adjudicación

**COMPARATIVO DE LOS PERIODOS 2024 Y 2025**

<b><u>NO</u></b>	<b><u>Funciones y atribuciones</u></b>	<b><u>2024</u></b>	<b><u>2025</u></b>
1	Asignar Matricula Municipal	1901	1795
2	Inscripción de Inmuebles	920	933
3	Recepción de Avisos Notariales	1048	1137
4	Operación de Avisos Notariales	1048	1052
5	Operar Desmembraciones	691	880
6	Operar Traspasos por medio de Expedientes	1130	942
7	Operar Licencias de construcción Vencidas	283	206
8	Elaborar resoluciones de licencias de construcción	500	413
9	Notificar Resolución de licencias de construcción	500	413
10	Certificación de Hipotecas	30	9
11	Actualizar base de datos de archivo de años anteriores	1250	1358
12	Elaborar Convenios de Pago	33	37
13	Recepción de Impugnaciones	217	207
14	Resolver Impugnaciones	217	207
15	Emitir Solvencias –IUSI-	2954	2023
16	Solicitudes Resueltas	350	392
17	Entrega de notas de cobro	950	969
18	Cobros vía Teléfono	4012	4502
19	Cobros en ventanilla	18550	21564
20	Unificaciones	62	63
21	Scanner de expedients	250	0
22	Digitalización de Expedientes	250	0
23	Elaboración de reportes bancarios	44	52
24	Elaborar notificaciones de Avalúos resueltos por DICABI	246	68
25	Notificación de actualizaciones por Avalúos-DICABI	246	68
26	Notas de Crédito	952	769
27	Notas de Débito	397	630

### COMPARATIVO PERIODOS 2024 Y 2025

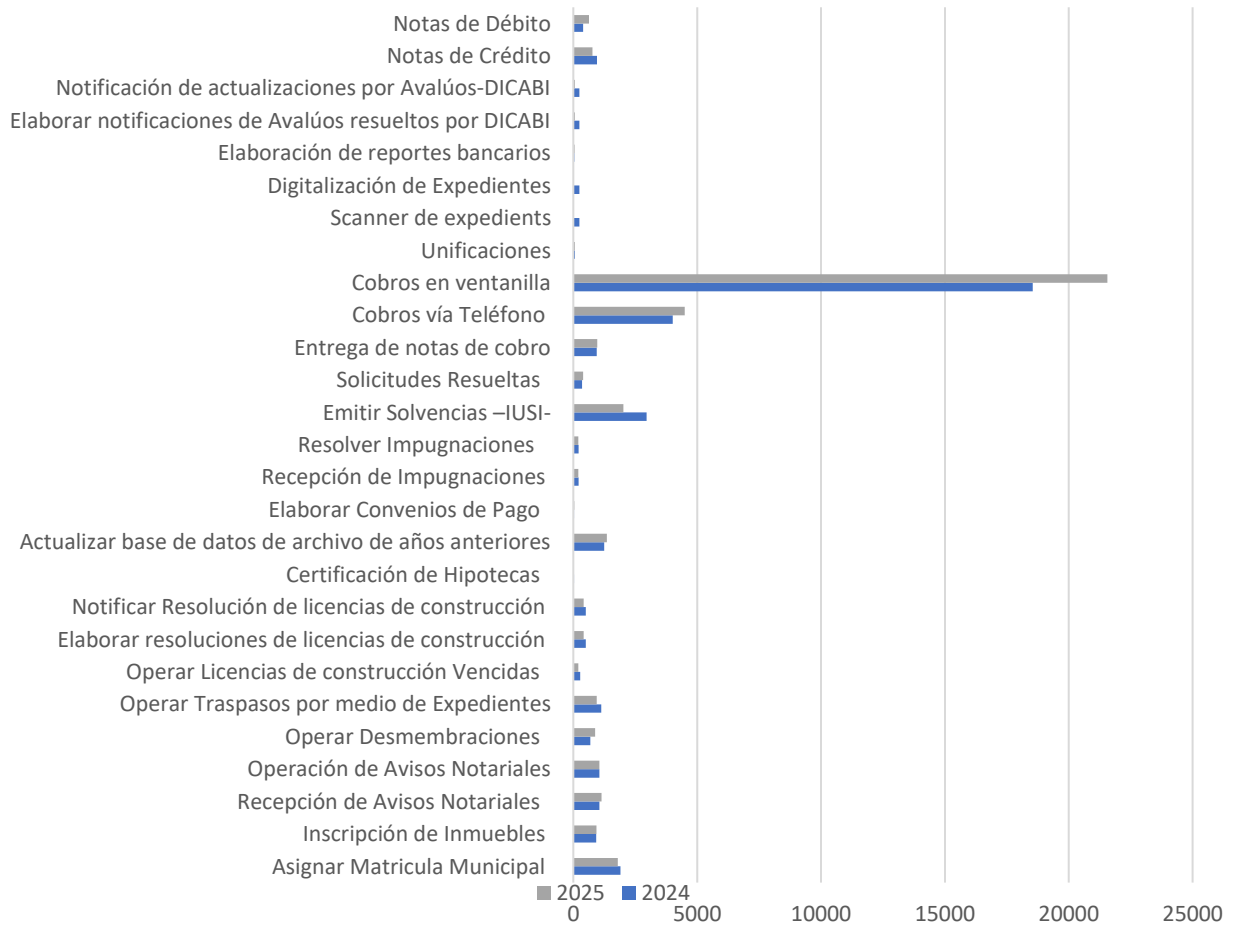



**Cuadro comparación de recaudación de los períodos del  
2021 a 2025**

<b>2021</b>	<b>2022</b>	<b>2023</b>	<b>2024</b>	<b>2025</b>
Q8,354,967.35	Q9,390,792.34	Q10,135,492.89	Q11,102,363.56	Q12,506,671.88

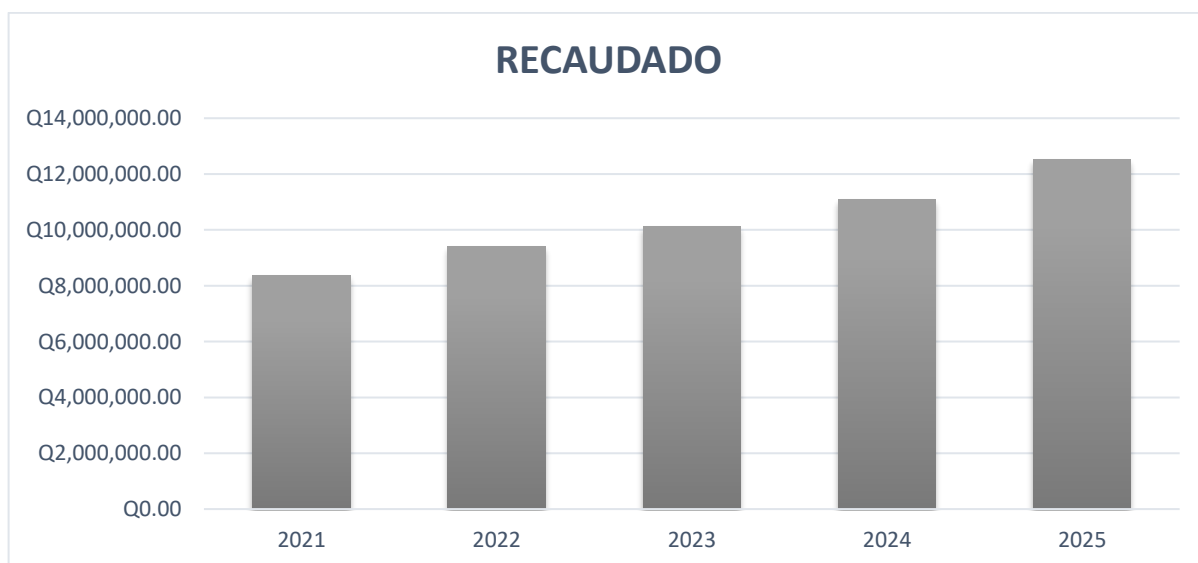

\*Valor hasta el 30/11/2025

### **ESTRATEGIAS Y PROCEDIMIENTOS APLICADOS EN 2,025**

- ✓ Inscripción diaria de Inmuebles en base de datos (Sistema GL)
- ✓ Ingreso y Actualización de base de datos de expedientes del año 2004 al 2016
- ✓ Elaborar resoluciones y notificaciones de licencias de construcción, cumpliendo con el debido proceso legal.
- ✓ Control de calidad permanente (Director de IUSI y Asesor de IUSI).
- ✓ Control de entrega de notas de cobro.
- ✓ Verificación de deuda actual por contribuyente.
- ✓ Sistema de cobro vía telefónica.
- ✓ Sistema de cobro por notificaciones escritas, actualizando datos y consiguiendo acuse de recibido.
- ✓ Orientación al contribuyente para que pueda realizar su pago en cualquier agencia Banrural.
- ✓ Manejo del envío de recibos a contribuyentes que lo solicitan por motivos de movilización o diversos inconvenientes (cobro contra entrega).
- ✓ Actualización por avalúo presentado por la Dirección de Catastro y Avalúo de Bienes Inmuebles –DICABI-
- ✓ Realizar operativos de recaudación en coordinación con la Dirección Municipal de Servicios Públicos, Departamento de Agua Potable y Dirección de Administración Financiera Municipal.
- ✓ Recepción de expedientes de contribuyentes por correo electrónico [iusi@munipalencia.gob.gt](mailto:iusi@munipalencia.gob.gt)
- ✓ Consulta a distancia (Registro General de la Propiedad)
- ✓ Mesa de ayuda de Servicios GL Ministerio de Finanzas Públicas, solicitando depuración de registros de fincas duplicadas y con datos erróneos.

- ✓ Ajustes a inmuebles que no están registrados acorde a lo que establece la Ley del Impuesto Único sobre Inmuebles, decreto 15-98 del Congreso de la República.
- ✓ Conciliación de reportes de bancos y otros contribuyentes especiales que pagan el Impuesto Únicos sobre Inmuebles.
- ✓ Investigación Registral de las fincas que representan alto grado de morosidad.
- ✓ Publicaciones en redes sociales para recordar a los contribuyentes las fechas de cierre de trimestre.
- ✓ Envío de documentos de pago a través de plataformas digitales para que los contribuyentes puedan pagar fuera de la caja municipal (agencias Banrural)
- ✓ Atención personalizada presencialmente y vía telefónica para aclarar dudas de los contribuyentes por entregas de notas de cobro o resoluciones para ajuste por licencias de construcción.
- ✓ Integración y seguimiento de la morosidad sectorizada y la emisión de notas. Por parte del inspector se recaba información importante para actualizar nuestra base de datos.
- ✓ Estadísticas de contribuyentes en estado moroso que han puesto al día su pago de IUSI.
- ✓ Seguimiento constante a contribuyentes especiales para evitar que pasen a estado moroso.
- ✓ Coordinación con el Juzgado de Asuntos Municipales en el proceso legal de cobro a los contribuyentes especiales que están en morosidad.
- ✓ Formalización de convenios de pago acorde a la situación actual en forma presencial y/o vía electrónica.
- ✓ Utilización de plataformas digitales (Guatecompras, DICABI, Portal SAT) para obtener datos de los contribuyentes e inmuebles.
- ✓ Capacitaciones sobre la Ley del Impuesto Único Sobre Inmuebles y fundamentos básicos de Catastro.

## **DEPARTAMENTO DE DRENAJES Y ALCANTARILLADO.**

La dependencia es la encargada de dar apoyo a la población con el tema de drenajes brindando nuevos servicios a quienes lo soliciten, apoyándolos con nuevos ramales de drenaje y evitar la contaminación de la población, solucionando tuberías tapadas y darles su debido mantenimiento a los ramales ya existentes y plantas de tratamiento.

### **Objetivo General.**

La Municipalidad, a través del Departamento de Drenajes, tiene como objetivo general garantizar el funcionamiento eficiente, seguro y sostenible del sistema de drenajes del municipio, contribuyendo así a mejorar la calidad de vida de la población y la protección del entorno urbano.

### **Objetivos Específicos.**

Realizar de manera periódica y planificada la limpieza, inspección y reparación de los drenajes pluviales y sanitarios, asegurando su adecuado funcionamiento y evitando afectaciones a los vecinos y a la infraestructura municipal.

Nos comprometemos a implementar acciones preventivas y planes efectivos que protejan a los vecinos durante la temporada de lluvias, disminuyendo los daños causados por obstrucciones o colapsos.



### **Misión**

Somos una un departamento que trabaja por la gente y para la gente, sin discriminación de raza o credo religioso, con un equipo de trabajo con experiencia, capaz, transparente y con vocación de servicio. Para brindar un excelente servicio a la población en donde Proveeremos los servicios de alcantarillado y saneamiento en forma eficiente e incluyente para todos los sectores de la población, orientando sus esfuerzos al desarrollo integral y sustentable del Municipio de Palencia, a través del impulso de proyectos estratégicos en el sector, sin comprometer los recursos naturales y fomentando una cultura, que permita mejorar la calidad de los usuarios, dentro de un marco de legalidad, democracia y convivencia en el pueblo.

### **Visión**

Ser una unidad que haga el cambio positivo en el Municipio de Palencia, promoviendo que los servicios de Drenaje que lleguen cada vez a más sectores, reduciendo la contaminación, que la calidad de vida de los pobladores mejore a través de mejores ramales de conducción de aguas negras, e incentivar a la población para un trato adecuado le las aguas residuales y tener un Municipio verde y libre de contaminación.

### **Descripción de Actividades**

Se realizan distintas actividades tales como limpieza de cunetas para la conducción del agua pluvial, limpieza de las plantas de tratamiento, vaciados de fosa séptica, reparación de tuberías colapsadas, instalación de nuevos servicios de drenaje, limpieza de tragantes, extensiones de nuevos ramales de drenaje, limpieza de cajas de registro, limpieza de pozos de visita, reparación de tuberías dañadas, elaboración de cajas de registro y elaboración de pozos de visita.

- **Tablas de datos, descripción de actividades realizadas durante el año 2025.**

<b>Limpieza de Plantas de tratamiento, año 2025</b>			
<b>No.</b>	<b>Lugar</b>	<b>Cantidad de limpieza de enero a diciembre</b>	<b>Descripción</b>
<b>1</b>	Cantón Pueblo Nuevo	85	beneficiando a cada sector y a todo el casco urbano
<b>3</b>	Cantón Ojo de Agua	85	beneficiando a cada sector y a todo el casco urbano
<b>4</b>	Cantón Rincón de la Piedra	85	beneficiando a cada sector y a todo el casco urbano
<b>5</b>	Aldea Los Mixcos	60	beneficiando a cada sector y a todo el casco urbano
<b>6</b>	Aldea Los Tecomates	55	beneficiando a cada sector y a todo el casco urbano
<b>7</b>	Aldea El Paraíso	50	beneficiando a cada sector y a todo el casco urbano
<b>8</b>	Aldea San Sur	50	beneficiando a cada sector y a todo el casco urbano
<b>9</b>	Aldea Azacualpilla	50	beneficiando a cada sector y a todo el casco urbano
<b>10</b>	Lomas de Azacualpilla	50	beneficiando a cada sector y a todo el casco urbano
<b>11</b>	Aldea Sanguayaba	50	beneficiando a cada sector y a todo el casco urbano
<b>Total</b>		<b>620</b>	

• **Cuadro estadístico 1.**

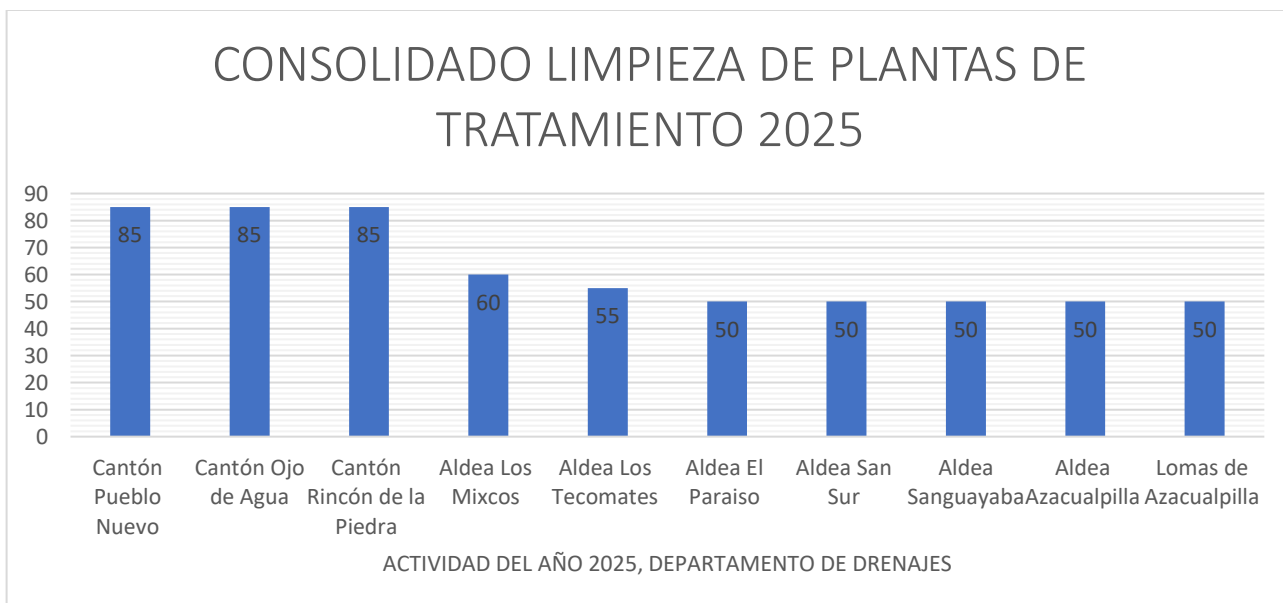

Destapado de candelas, pozos de visita, tubería y cajas de registro	
No.	Lugar
1	Cantón Pueblo Nuevo
2	Cantón Ojo de Agua
3	Aldea Los Mixcos
4	Cantón Agua Tibia
5	Cantón Rincón de la Piedra
6	Aldea Azacualpilla
7	Lomas De Azacualpilla
8	Aldea Sanguayaba
9	Aldea El Paraíso
10	Aldea El Fiscal
11	Aldea Los Tecomates

Destapado de candelas, pozos de visita, tubería y cajas de registro	
Destapado de candela domiciliar	20
Destapado de pozo de visita	23
Destapado de Tubería	13
Destapado de tragante	10

<b>Destapado de cajas de registro</b>	<b>7</b>
<b>Total</b>	<b>73</b>

• **Cuadro estadístico 2.**

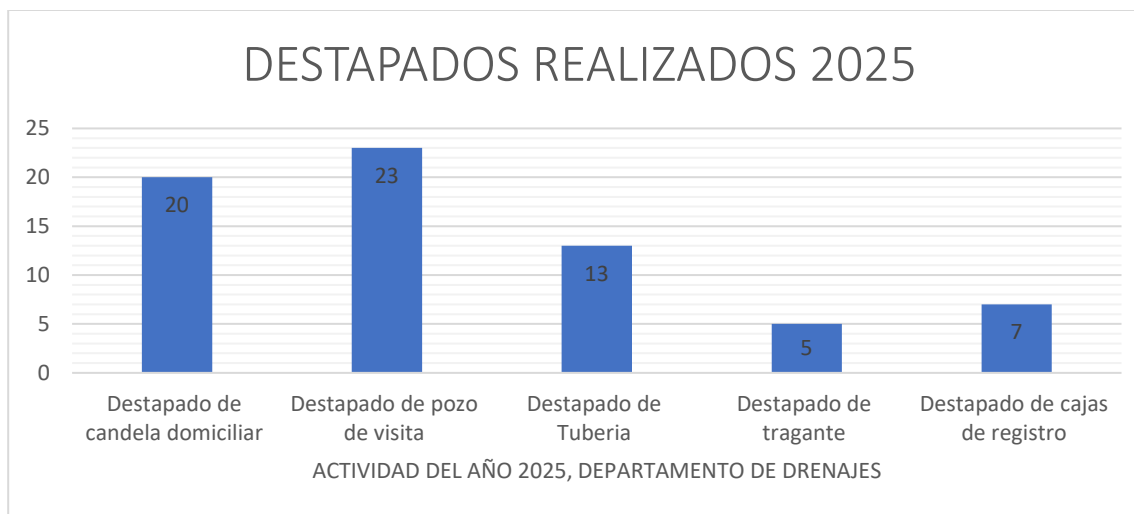

<b>Instalación de servicios de drenaje</b>		
<b>No.</b>	<b>Comunidad</b>	<b>Cantidad</b>
1	Cantón Agua Tibia Sector el Encinon	2
3	Cantón Agua Tibia Sector La Garita	1
4	Cantón Rincón de la Piedra	2
5	Cantón Pueblo Nuevo sector camino Adoquinado	3
6	Cantón Agua Tibia Sector Turicentro Agua Santa	1
7	Cantón Pueblo Nuevo Sector el Limón	2
10	cantón Pueblo nuevo	5
14	Cantón Agua Tibia	1
15	Aldea Los Tecomates	1
16	Aldea El Paraíso	66
17	Aldea Los Mixcos	1
18	Aldea Los Tecomates	2
19	Aldea El Paraíso Sector los Conde	42
20	Lomas de Azacualpilla sector 2	1
21	Lomas de Azacualpilla manzana 28	1
22	Lomas de Azacualpilla	3
23	Aldea El Fiscal sector 18 calle	3

<b>24</b>	Aldea El Fiscal sector 19 calle	1
<b>25</b>	Colonia San Mauricio	355
<b>26</b>	Aldea Sanguayaba	2
	<b>Total</b>	<b>495</b>

<b>Vaciado de fosa séptica</b>		
<b>No.</b>	<b>Comunidad</b>	<b>Cantidad.</b>
<b>1</b>	Aldea La Concepción en la escuela	2
<b>2</b>	Escuela de caserío las Joyas Aldea San Sur	3
<b>3</b>	Aldea Sanguayaba en escuela	3
<b>4</b>	Escuela de Aldea la Concepción	2
<b>5</b>	En Instituto Fe y Alegría Aldea Plan Grande	1
<b>6</b>	Aldea El Paraíso Caserío Las Nubitas en la escuela	2
<b>7</b>	Aldea Los Mixcos	3
<b>8</b>	Aldea El Paraíso Caserío las Pitas en la escuela	2
<b>9</b>	Aldea El Triunfo Sector Centro de Salud	4
<b>10</b>	Aldea el Triunfo en la escuela	4
<b>11</b>	Aldea Los Cubes en escuela	2
<b>12</b>	Instituto de Aldea El Triunfo	4
<b>13</b>	centro de Salud en Aldea San Sur	1
<b>14</b>	Centro de Salud del casco urbano	4
<b>15</b>	En laguna monja blanca	3
	<b>Total</b>	<b>40</b>



- Tablas de datos dada en metros, descripción de actividades realizadas durante el año 2025.

Limpieza de cunetas		
No.	Comunidad	Metros
1	Cantón Agua Tibia Sector los Gómez 1 calle	200
2	Cantón Agua tibia Sector Gasolinera Shell	220
3	Cantón Ojo de Agua	610
4	Catón Rincón de la Piedra Camino a Colonia Jardines	210
5	Limpieza de cunetas en Cantón Pueblo nuevo sector el bulevar	310
6	Cantón Rincón de la Piedra	50
7	Limpieza de cunetas en el cruce de Palencia	150
8	En Instituto Fe y Alegría Aldea Plan Grande	25
9	Escuela de Aldea la Concepción	35
10	En Instituto Fe y Alegría Aldea Plan Grande	45
11	Aldea Los Mixcos	400
12	Aldea El Paraíso	450
13	Aldea Los Cubes en escuela	100
<b>Total</b>		<b>2,805</b>

Reparaciones de Calles		
No.	Comunidad	Metros
1	Cantón Ojo de Agua Sector Manuel Reyes	3
2	Cantón Agua Tibia Sector El Encinon	3
3	Cantón Agua Tibia Sector la garita	3
4	Cantón Agua Tibia Sector Don Bene	3
5	Cantón Pueblo Nuevo sector el Limón	10
6	cantón Pueblo Nuevo	3
7	cantón Rincón de la Piedra	6
8	Cantón Agua Tibia	3
9	Aldea El Paraíso	5
10	Lomas de Azacualpilla	3
11	Lomas de Azacualpilla	3
12	Aldea San Sur	5
13	Cantón Agua Tibia Sector Los Gómez	180
14	Cantón Pueblo Nuevo	3
15	Aldea El Fiscal 18 Calle	4

16		
17	<b>Total</b>	<b>237</b>

<b>Colocación de tubería</b>		
<b>No.</b>	<b>Comunidad</b>	<b>Metros</b>
1	Cantón Agua Tibia Sector el Encinon	5
2	Cantón Pueblo Nuevo sector doña Ester	78
3	Cantón Pueblo Nuevo sector el Limón	120
4	cantón Pueblo Nuevo cambio de tubería dañada	6
5	Cantón Agua Tibia Sector Los Gómez	180
6	Cantón Rincón de la Piedra hacia camino laguna monja blanca	10
7	Aldea Los Mixcos sector rio el viejo	17
8	Elaboración de cabezal de entrada y salida a tubería rio el viejo	3
9	Aldea El Paraíso	450
10	Aldea El Paraíso sector los Conde	360
11	Aldea Sanguayaba	5
12	Lomas de Azacualpilla manzana 28	5
13	Aldea El Fiscal 18 Calle	4
<b>Total</b>		<b>1,243</b>

<b>Chapeo en vertedero Municipal</b>		
<b>No.</b>	<b>Descripción</b>	<b>cantidad en metros</b>
1	chapeo en camino al vertedero municipal	2,100
	<b>total</b>	<b>2,100</b>

- **Cuadro estadístico 3, datos generales obtenidos durante el año 2025.**  
**Departamento de Drenajes y Alcantarillados**

Datos Generales durante el año 2025 Departamento de Drenajes y Alcantarillado		
No.	Actividades generales	Datos
1	Limpieza de Plantas de tratamiento	620
2	Destapado de candelas, pozos de visita, tubería y cajas de registro	73
3	Instalación de servicios de drenaje	495
4	Vaciados de Fosa Séptica	40
9	Elaboración de pozos y cajas de registro	45
5	Limpieza de cunetas	2,805
6	Reparaciones de Calles	237
7	Colocación de tubería	1,243
8	Chapeo en vertedero Municipal	2,100

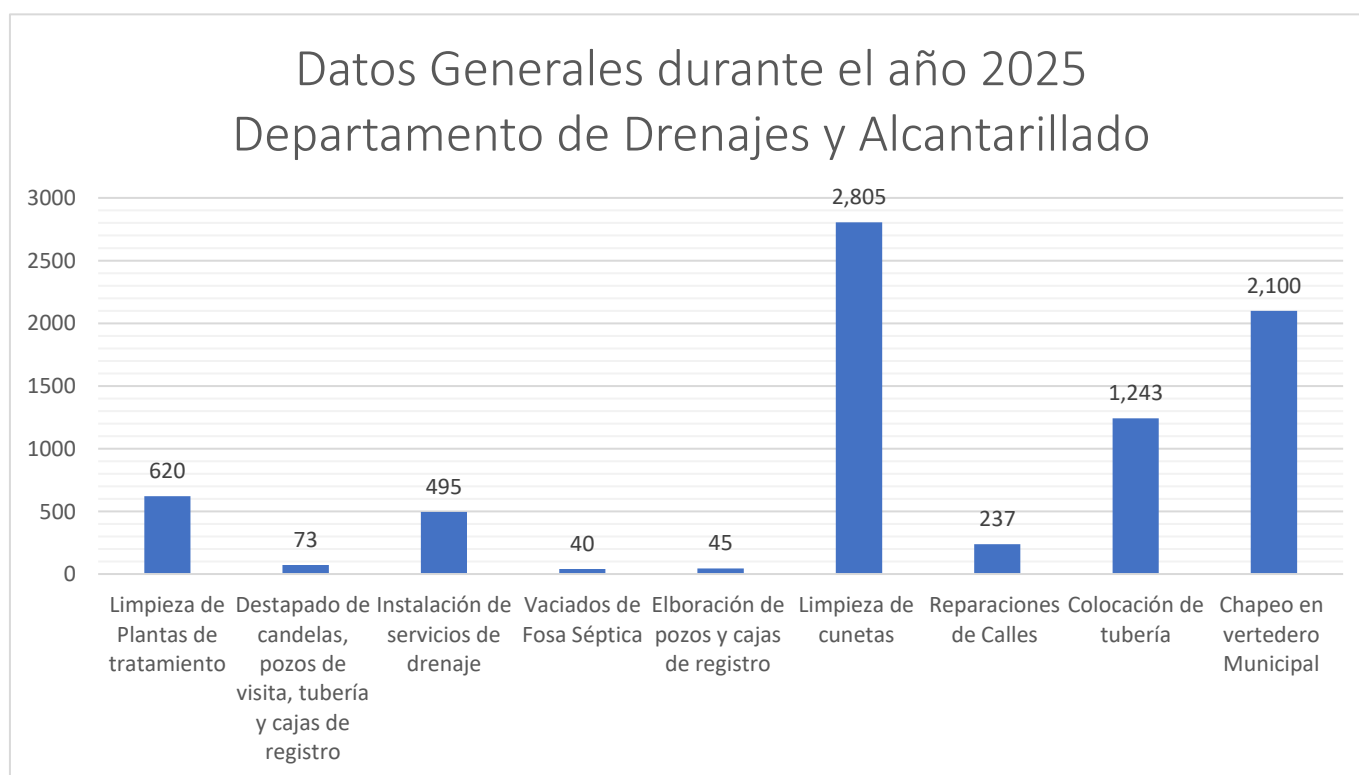



**Anexos.**



Limpieza en planta de tratamiento Aldea Los Mixcos.



Limpieza en Planta de tratamiento Cantón Pueblo Nuevo.





Limpieza de cunetas en Cantón Agua Tibia.



Limpieza de cunetas en Aldea El Paraíso.





Destapado de candela domiciliar en Cantón Agua Tibia.



Reparación de calle en Cantón Pueblo Nuevo



Colocación de tubería para extensión de drenaje en Aldea El Paraíso.



Vaciado de fosa séptica en escuela de Aldea San Sur



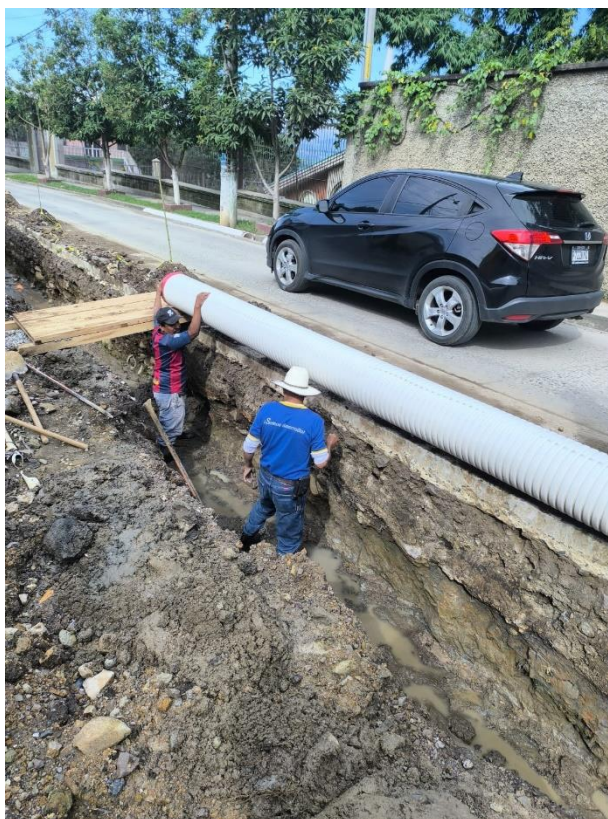

Colocación de tubería en Cantón Agua Tibia



Destapado de pozo de visita en Cantón Pueblo Nuevo.



Chapeo en Vertedero Municipal





Colocación de servicio de drenaje nuevo en Aldea El Paraíso



Elaboración de cajas de registro en Aldea El Paraíso.





Corte de pavimento para colocación de tubería en camino hacia Laguna Monja Blanca.

## **OFICINA DE RECREACION CUTURA Y DEPORTES**

### **Vision**

Promover el deporte, recreación y la cultura en cada uno de los miembros de las familias palencianas, de una manera sana y motivándolos atreves de sus logros, a una mejor calidad de vida día a día

### **Mision**

Organizar las actividades deportivas culturales y religiosas dentro de cada uno de los palencianos para contribuir a la formación integral a partir de varios programas que satisfagan las necesidades de la población y a la vez elevando la calidad de vida a través de la recreación.

### **Dependencia**

La oficina de recreación cultura y deportes está enfocado en apoyar al vecino en el sano esparcimiento y ser partícipe de las distintas actividades recreativas culturales y deportivas que forman parte como una tradición dentro del municipio de Palencia

## ENERO

### ACTIVIDADES

#### CENTRAL

- Apoyo en la feria de la aldea el triunfo
- Actividad recreativa con apoyo del ministerio de cultura y deporte
- Transmisión del deportivo Palencia
- Seguimiento de la escuelita de futbol
- Seguimiento de la liga de básquet bol
- Seguimiento de la liga de Papi futbol
- Seguimiento de la liga de vóley bol

#### ALTA

- Transmisión de la final de futbol-sala aldea Sansur
- Transmisión de la final de la copa aldea yerbabuena
- Transmisión de la final de la copa aldea san Guayaba
- Seguimiento de la escuelita de futbol

#### SUR

- Transmisión de Final de Copa en Aldea los Mixcos
- Seguimiento de las diferentes ligas municipales

#### RUTA

- Seguimiento de la escuelita de futbol

## PERSONAS BENEFICIADAS

### POBLACION DEPORTIVA. COMUNIDAD EN GENERAL



## FEBRERO

### ACTIVIDADES

#### CENTRAL

- Final y premiación de la liga de básquet bol
- Recibimiento de antorcha de aldea la Choleña
- Reunión con representantes de las diferentes comunidades para discutir el inicio de la Copa de Campeones
- Seguimiento del torneo infanto-juvenil
- Transmisión del deportivo Palencia
- Seguimiento de la escuelita de futbol
- Seguimiento de la liga de básquet bol
- Seguimiento de la liga de Papi futbol
- Seguimiento de la liga de vóley bol

#### ALTA

- Celebración de feria en caserío las Cofradías
- Coronación Y Elección de Flor de Feria En Aldea San Guayaba
- Seguimiento de la escuelita de futbol

#### SUR

- Transmisión de la Final del Torneo de Feria en Aldea los Planes
- Celebración de Feria en Aldea los Planes
- Seguimiento de las diferentes ligas municipales

#### RUTA

- Seguimiento de la escuelita de futbol



- Excursión de la Escuelita de fútbol de Aldea Yerbabuena a la aldea el Fiscal Para unos Partidos Amistosos con la Escuelita el Fiscal
- Narración y Premiación de la Liga Lomas de Azacualpilla

### PERSONAS BENEFICIADAS

- POBLACION DEPORTIVA. COMUNIDAD EN GENERAL



## MARZO

### ACTIVIDADES

#### CENTRAL

- Reunión con Conader para nombrar el municipio como municipio activo
- Reunión con representantes de la liga de básquet para el inicio del nuevo torneo de verano 2025-2026
- Tarde de Marimba en el Centro Cívico y en la Laguna Moja Blanca
- Excursión de la escuelita de futbol a san José pínula en honor a la feria de san José pínula
- Seguimiento del torneo infanto-juvenil
- Transmisión del deportivo Palencia
- Seguimiento de la escuelita de futbol
- Seguimiento de la liga de básquet bol
- Seguimiento de la liga de Papi futbol
- Seguimiento de la liga de vóley bol

#### ALTA

- Inauguración de la copa de campeones de Palencia
- Transmisión del último partido de la jornada de la copa de campeones de Palencia
- Seguimiento de la escuelita de futbol

#### SUR

- Actividades de feria en aldea los Mixcos
- Desfile de cierre feria en aldea los Mixcos
- Seguimiento de las diferentes ligas municipales



## RUTA

- Seguimiento de la escuela de fútbol

## PERSONAS BENEFICIADAS

- POBLACION DEPORTIVA. COMUNIDAD EN GENERAL



## ABRIL

### ACTIVIDADES

#### PARTE CENTRAL

- Tarde de marimba en el parque municipal
- Cuadrangular de futbol nivel primaria rama femenina y masculina
- Cuadrangular de papi futbol rama masculina y femenina
- Cuadrangular de futbol nivel básico rama masculina femenina
- Cuadrangular de papi futbol rama masculina
- Cuadrangular de futbol nivel diversificado rama masculina y femenina
- Cuadrangular de futbol nivel básico rama masculina y femenina
- Cuadrangular con equipos invitados
- Desfile escolar conmemorativo de feria
- Cuadrangular de baloncesto con equipos con equipos invitados
- Inicio y final de la cuadrangular de veteranos
- Atrapando la gallina loca y el cerdo encebado
- Inicio y final de la octagonal de inter ligas
- Cuadrangular a de papi futbol rama masculina
- Cuadrangular de vóley bol en el parque municipal
- Apoyo en la alegre noche andaluz
- Cuadrangular de baloncesto con quipos locales
- Apoyo en el desfile hípico

### ALTA

- Seguimiento de la copa de campeones
- Seguimiento de la escolita de futbol
- Seguimiento de las diferentes ligas deportivas

### SUR

- Seguimiento de las diferentes ligas municipales

### RUTA

- Seguimiento de la escolita de futbol
- Inauguración de la cancha en caserío altos de Azacualpilla
- Seguimiento de las diferentes ligas

### PERSONAS BENEFICIADAS

- POBLACION DEPORTIVA. COMUNIDAD EN GENERAL





## MAYO

### ACTIVIDADES

#### PARTE CENTRAL

- Celebración del día de la madre
- Mantenimiento de la cancha del parque municipal de Palencia
- Seguimiento del torneo infanto-juvenil
- Transmisión del deportivo Palencia
- Seguimiento de la escuelita de fútbol
- Seguimiento de la liga de básquet bol
- Seguimiento de la liga de Papi fútbol
- Seguimiento de la liga de vóley bol

#### ALTA

- Seguimiento de la copa de campeones
- Seguimiento de la escuelita de fútbol
- Seguimiento de las diferentes ligas deportivas

#### SUR

- Seguimiento de las diferentes ligas municipales
- Apoyo en desfile hípico

#### RUTA

- Seguimiento de la escuelita de fútbol
- Seguimiento de las diferentes ligas

## PERSONAS BENEFICIADAS

- POBLACION DEPORTIVA. COMUNIDAD EN GENERAL



## JUNIO

### ACTIVIDADES

#### PARTE CENTRAL

- Transmisión y final del torneo infanto-juvenil
- Transmisión y premiación de la final de la copa de campeones
- Premiación de la liga la revolución
- Seguimiento del torneo infanto-juvenil
- Seguimiento de la escuelita de futbol
- Seguimiento de la liga de básquet bol
- Seguimiento de la liga de Papi futbol
- Seguimiento de la liga de vóley bol

#### ALTA

- Apoyo a la feria de plan grande
- Noche andaluz de la aldea plan grande
- Desfile hípico de aldea plan grande
- Seguimiento de la copa de campeones
- Seguimiento de la escuelita de futbol
- Seguimiento de las diferentes ligas deportivas

#### SUR

- Seguimiento de las diferentes ligas municipales

#### RUTA

- Seguimiento de la escuelita de futbol
- Seguimiento de las diferentes ligas



## PERSONAS BENEFICIADAS

- POBLACION DEPORTIVA. COMUNIDAD EN GENERAL



## JULIO

### ACTIVIDADES

#### PARTE CENTRAL

- Recibimiento de papelería de la liga la revolución
- Final y premiación de la liga de voleibol
- Inicio del torneo de vóley bol
- Seguimiento del torneo infanto-juvenil
- Seguimiento de la escolita de futbol
- Seguimiento de la liga de básquet bol
- Seguimiento de la liga de Papi futbol
- Seguimiento de la liga de vóley bol

#### ALTA

- Seguimiento de la escolita de futbol
- Seguimiento de las diferentes ligas deportivas

#### SUR

- Final y transmisión de la final de la liga los tecomates
- Premiación de la liga los tecomates
- Seguimiento de las diferentes ligas municipales

#### UTA

- Final del torneo de futbol lomas de Azacualpilla
- Seguimiento de la escolita de futbol
- Seguimiento de las diferentes ligas



## PERSONAS BENEFICIADAS

- POBLACION DEPORTIVA. COMUNIDAD EN GENERAL



## AGOSTO

### ACTIVIDADES

#### PARTE CENTRAL

- Actividades de foguero frente a inferiores del club aurora
- Cuadrangular de fútbol categoría pre-primaria
- Cuadrangular de básquetbol categoría básico rama masculina y femenina
- Cuadrangular de básquetbol básico categoría privada rama masculina y femenina
- Cuadrangular de vóleybol categoría diversificado
- Elección de señorita Palencianidad
- Cuadrangular de veteranos
- Seguimiento de la escuelita de fútbol
- Seguimiento del torneo infanto-juvenil
- Seguimiento de la escuelita de fútbol
- Seguimiento de la liga de básquetbol
- Seguimiento de la liga de Papi fútbol
- Seguimiento de la liga de vóleybol

#### ALTA

- Inscripciones de la escuelita municipal de fútbol en aldea la concepción
- Inscripción de la escuelita municipal de fútbol en aldea la yerbabuena
- Inscripciones de la escuelita municipal de fútbol en la aldea plan grande
- Inscripciones de la escuelita municipal de fútbol en la aldea Sanguayaba
- Seguimiento de la escuelita de fútbol en aldea la concepción

- Seguimiento de la escolita de futbol en aldea la yerbabuena
- Seguimiento de la escolita de futbol en aldea plan grande
- Seguimiento de la escolita de futbol en aldea san guayaba
- Seguimiento de las diferentes ligas deportivas

### SUR

- Inscripción de la escolita municipal en aldea los Planes
- Inscripciones de la escolita municipal en aldea el Paraíso
- Inscripciones de la escolita municipal en aldea los Tecomates
- Inscripciones de la escolita municipal en aldea los Mixcos
- Seguimiento de la escolita municipal en aldea los Planes
- Seguimiento de la escolita municipal en aldea el Paraíso
- Seguimiento de la escolita municipal en aldea los Mixcos
- Seguimiento de la escolita municipal en aldea los tecomates
- Seguimiento de las diferentes ligas municipales

### RUTA

- Apoyo a tarde cultural en aldea Azacualpilla
- Inscripción de la escolita en aldea el Triunfo
- Inscripción de la escolita en lomas de Azacualpilla
- Seguimiento de la escolita en aldea el Fiscal
- Seguimiento de la escolita en lomas de Azacualpilla
- Seguimiento de la escolita en aldea el Triunfo
- Seguimiento de las diferentes ligas



## PERSONAS BENEFICIADAS

- POBLACION DEPORTIVA. COMUNIDAD EN GENERAL



## SEPTIEMBRE

### ACTIVIDADES

#### PARTE CENTRAL

- Recibimiento de las antorchas en frente de la municipalidad de Palencia
- Recibimiento de las antorchas en el parque
- Desfile de independencia del 15 de septiembre
- Narración en el INED
- Narraciones del deportivo Palencia
- Seguimiento de la escuelita de futbol
- Seguimiento del torneo infanto-juvenil
- Seguimiento de la escuelita de futbol
- Seguimiento de la liga de básquet bol
- Seguimiento de la liga de Papi futbol
- Seguimiento de la liga de vóley bol

#### ALTA

- Entrega de medallas en aldea Plan Grande
- Entrega de medallas en aldea la Concepción
- Entrega de medallas en aldea San Guayaba Caserío el Rodeo
- Seguimiento de la escuelita de futbol en aldea la concepción
- Seguimiento de la escuelita de futbol en aldea la yerbabuena
- Seguimiento de la escuelita de futbol en aldea plan grande
- Seguimiento de la escuelita de futbol en aldea san guayaba
- Seguimiento de las diferentes ligas deportivas



### SUR

- Entrega de medallas en aldea el Paraíso
- Entrega de medallas en aldea los Mixcos
- Seguimiento de la escuela municipal en aldea los Planes
- Seguimiento de la escuela municipal en aldea el Paraíso
- Seguimiento de la escuela municipal en aldea los Mixcos
- Seguimiento de la escuela municipal en aldea los tecomates
- Seguimiento de las diferentes ligas municipales

### RUTA

- Entrega de medallas en aldea Azacualpilla
- Entrega de medallas en aldea el Fiscal
- Seguimiento de la escuela en aldea el Fiscal
- Seguimiento de la escuela en lomas de Azacualpilla
- Seguimiento de la escuela en aldea el Triunfo
- Seguimiento de las diferentes ligas

## PERSONAS BENEFICIADAS

- POBLACION DEPORTIVA. COMUNIDAD EN GENERAL



## OCTUBRE

### ACTIVIDADES

#### PARTE CENTRAL

- Celebración del día del niño en colonia Jardines
- Celebración del día del niño en aldea Pie del Cerro
- Celebración del día del niño en caserío la Laguna
- Narraciones del deportivo Palencia
- Seguimiento de la escuelita de futbol
- Seguimiento del torneo infanto-juvenil
- Seguimiento de la escuelita de futbol
- Seguimiento de la liga de básquet bol
- Seguimiento de la liga de Papi futbol
- Seguimiento de la liga de vóley bol

#### ALTA

- Celebración del día del niño en la aldea la Concepción
- Celebración del día del niño aldea San Guayaba
- Celebración del día del niño en aldea Sansur Caserío el Hatío
- Celebración del día del niño en aldea la Yerbabuena
- Celebración del día del niño en aldea Sansur
- Celebración del día del niño en aldea Primera Joya
- Celebración del día del niño en aldea Barro Colorado
- Celebración del día del niño en el Caserío El Bejucalito
- Celebración del día del niño en aldea Plan Grande



- Celebración del día del niño en Caserío Joya Larga
- Seguimiento de la escuelita de futbol en aldea la concepción
- Seguimiento de la escuelita de futbol en aldea la yerbabuena
- Seguimiento de la escuelita de futbol en aldea plan grande
- Seguimiento de la escuelita de futbol en aldea san guayaba
- Seguimiento de las diferentes ligas deportivas

### SUR

- Celebración del día del niño en aldea el Paraíso Caserío Las Pitás
- Celebración del día del niño aldea el Paraíso
- Celebración del día del niño aldea los Mixcos
- Celebración del día del niño en aldea Marillanos
- Celebración del día del niño aldea Buena Vista
- Celebración del día del niño en aldea los Tecomates
- Seguimiento de la escuelita municipal en aldea los Planes
- Seguimiento de la escuelita municipal en aldea el Paraíso
- Seguimiento de la escuelita municipal en aldea los Mixcos
- Seguimiento de la escuelita municipal en aldea los tecomates
- Seguimiento de las diferentes ligas municipales

### RUTA

- Celebración del día del niño en Colonia Lomas de Azacualpilla
- Celebración del día del niño en Colonia Lomas de Azacualpilla
- Celebración del día del niño en Colonia Santa Elena

- Seguimiento de la escuelita en aldea el Fiscal
- Seguimiento de la escuelita en lomas de Azacualpilla
- Seguimiento de la escuelita en aldea el Triunfo
- Seguimiento de las diferentes ligas

### PERSONAS BENEFICIADAS

- POBLACION DEPORTIVA. COMUNIDAD EN GENERAL





**NOVIEMBRE**  
**ACTIVIDADES**  
**PARTE CENTRAL**

- Narración y premiación de la gran final del torneo infanto-juvenil
- Final del torneo de básquet bol
- Narraciones del deportivo Palencia
- Seguimiento de la escuelita de futbol
- Seguimiento del torneo infanto-juvenil
- Seguimiento de la escuelita de futbol
- Seguimiento de la liga de básquet bol
- Seguimiento de la liga de Papi futbol
- Seguimiento de la liga de vóley bol

**ALTA**

- Actividades recreativas entre las escuelitas de Aldea el Fiscal y Aldea Yerbabuena
- Actividades recreativas entre escuelitas municipales de la aldea San Guayaba y Yerbabuena
- Seguimiento de la escuelita de futbol en aldea la concepción
- Seguimiento de la escuelita de futbol en aldea la yerbabuena
- Seguimiento de la escuelita de futbol en aldea plan grande
- Seguimiento de la escuelita de futbol en aldea san guayaba
- Seguimiento de las diferentes ligas deportivas

**SUR**

- Seguimiento de la escolita municipal en aldea los Planes
- Seguimiento de la escolita municipal en aldea el Paraíso
- Seguimiento de la escolita municipal en aldea los Mixcos
- Seguimiento de la escolita municipal en aldea los tecomates
- Seguimiento de las diferentes ligas municipales

#### RUTA

- Seguimiento de la escolita en aldea el Fiscal
- Seguimiento de la escolita en lomas de Azacualpilla
- Seguimiento de la escolita en aldea el Triunfo
- Seguimiento de las diferentes ligas

#### PERSONAS BENEFICIADAS

- POBLACION DEPORTIVA. COMUNIDAD EN GENERAL



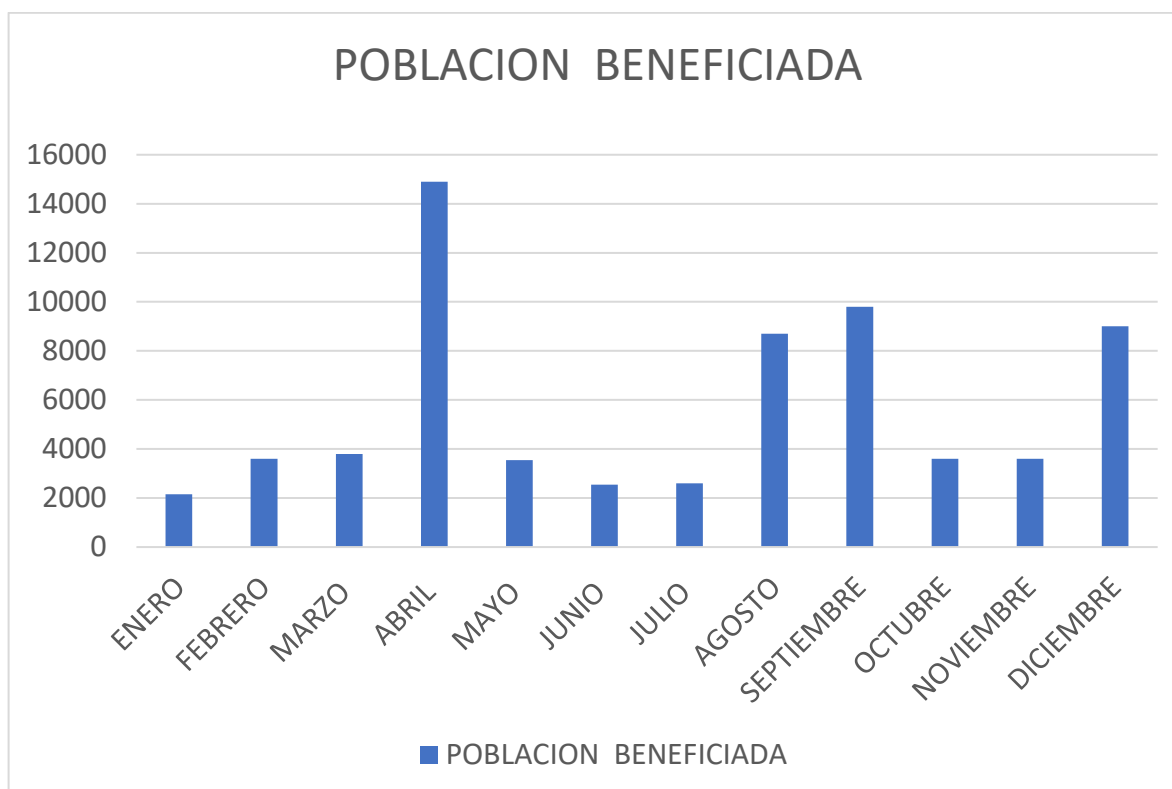

## **DIRECCIÓN MUNICIPAL DE LA MUJER**

### **PRESENTACIÓN**

Históricamente la mujer en la sociedad ha sido excluida de sus derechos individuales y sociales desde el escenario político, económico, cultural y social, ello se evidencia en el bajo nivel de participación y protagonismo que tienen en los diferentes espacios y niveles de la sociedad. En virtud a lo anterior surge la iniciativa de fortalecer las estructuras organizativas locales de las mujeres del municipio de Palencia y sobre todo basados en los compromisos de ley como el Código Municipal en su artículo 96 lo cual obliga a las municipalidades a invertir en el desarrollo integral de las mujeres, esto da lugar a que la Oficina Municipal de la Mujer se eleva a Dirección Municipal de la Mujer y dentro de sus atribuciones está la de identificar, priorizar, gestionar y ejecutar las necesidades de las féminas, lo cual precisa la organización de mujeres en las comunidades y sobre todo dotándoles de instrumentos de trabajo que sirvan de apoyo en su quehacer como autoridades y lideresas en las comunidades

### **MISIÓN**

Promover procesos de organización, capacitación y participación de las mujeres en el ámbito comunitario y municipal en la toma de decisiones; formulación, gestión e implementación de planes, programas y proyectos municipales que contribuyan a satisfacer las demandas, necesidades e intereses de la población femenina, mejorando sus condiciones de vida.

### **VISIÓN**

Ser una instancia local que promueva y facilite activamente los espacios de discusión y reconocimiento del papel de la mujer en la comunidad y satisfacción de sus necesidades y demandas, impulsando y elaborando planes, programas y proyectos municipales con enfoque de equidad de género, que propicien la participación de las mujeres en los ambientes sociales, políticos, económicos y culturales del municipio de Palencia.

Desde la Dirección Municipal de la Mujer, se han realizado las siguientes acciones:

- Comunidades beneficiadas con Talleres de Formación Técnica en fortalecimiento económico de capacidades en emprendimiento y liderazgo a equipos de mujeres organizadas:
  - ❖ Talleres sobre Huertos medicinales
  - ❖ Talleres dirigidos a comadronas
  - ❖ Talleres de manualidades

❖ Elaboración de recetas nutritivas

No.	Comunidad	Cantidad de beneficiarias
	Buena Vista, Cofradías, La Culebra, Cabecera Municipal, Jardines de Palencia, El Rodeo, Barro Colorado, Vertientes, El Jicarito, Sansur, San Mauricio, El Trapichito, Los Cubes, El Tejarcito, Llano Largo, El Bejucal, el Zapote, Jardines de Palencia, Anonos, Maneadero, Marillanos, El Triunfo, Pie del Cerro, Primera Joya, Sanguayabá, La Concepción, Plan Grande, Tecomates, Lomas de Azacualpilla, El Manzanote, El Paraíso, Pastoría Parte Baja, La Joya, Jocotales Parte Baja, cabecera municipal, ojo de agua, Pueblo Nuevo, Rincón de la Piedra, Sansur, Agua Tibia, Primera Joya, Sanguayabá, La concepción, Plan grande, Lomas de Azacualpilla, Azacualpilla, El Paraíso, Yerbabuena, Potrero Grande, La Joya, El Fiscal, El Manantial, La colonia, La Pastoría Parte Alta, El Jicarito, Los Mixcos, Jocotales, Sacabastal,	1983

- Cantidad de Talleres de Formación Técnica y liderazgo impartidos en las diferentes comunidades.

<b>Total</b>	<b>296</b>
--------------	------------

- Temas de Prevención de la Violencia contra la Mujer para reducir toda forma de violencia y discriminación que atentan contra la vida y seguridad de las mujeres en coordinación con UPCV, Mujeres Transformando el Mundo, Fundación Sobrevivientes, Fundación Pro mujer y DMM, Terapia ocupacional a adultos mayores, Finanzas personales, bienestar personal, Derechos humanos de las mujeres.
  - Uso adecuado de las Redes Sociales
  - Atención y Prevención de embarazos en Niñas y Adolescentes.
  - Activas y Alertas
  - Cartas de mujeres



- Mujer Digna
- Sensibilización sobre los Derechos de la Mujer

<b>Comunidades:</b>	<b>Cantidad de beneficiarias:</b>
Buena Vista, Cofradías, La Culebra, Cabecera Municipal, Jardines de Palencia, El Rodeo, Barro Colorado, Vertientes, El Jicarito, Sansur, San Mauricio, El Trapichito, Los Cubes, El Tejarcito, Llano Largo, El Bejucal, el Zapote, Jardines de Palencia, Anonos, Maneadero, Marillanos, El Triunfo, Pie del Cerro, Primera Joya, Sanguayabá, La Concepción, Plan Grande, Tecomates, Lomas de Azacualpilla, El Manzanote, El Paraíso, Pastoría Parte Baja, La Joya, Jocotales Parte Baja, cabecera municipal, ojo de agua, Pueblo Nuevo, Rincón de la Piedra, Sansur, Agua Tibia, Primera Joya, Sanguayabá, La concepción, Plan grande, Lomas de Azacualpilla, Azacualpilla, El Paraíso, Yerbabuena, Potrero Grande, La Joya, El Fiscal, El Manantial, La colonia, La Pastoría Parte Alta, El Jicarito, Los Mixcos, Jocotales, Sacabastal,	<b>1563</b>

- Certificación como Promotoras Voluntarias de Salud Comunitaria en coordinación con Fundación Promujer.

<b>Comunidades:</b>	<b>Cantidad:</b>
Jardines de Palencia, Ojo de Agua, Pueblo Nuevo, Rincón de la Piedra, El Rodeo, Barro Colorado, Vertientes, El Jicarito, Sansur, San Mauricio, Potrero Grande, Sacabastal, El Tejarcito, La Joya, Cabecera Municipal.	<b>18</b>

- Diplomados de Globoflexia, Elaboración de Velas Aromáticas, Para emprendedoras y Finanzas Personales en Coordinación con Fundación Sobrevivientes, Fundación Pro mujer, Cooperativa Guayacán y DMM.

<b>Comunidades:</b>	<b>Cantidad:</b>
Agua Tibia, El Fiscal, Manzanote, Jardines de Palencia, Jocotales Parte Baja, La Joya, Ojo de Agua, Pastoría, Potrero Grande, Rincón de la Piedra, Tecomates, Vertientes y Yerbabuena, Pueblo Nuevo, San Mauricio, Jocotales parte baja, Las Lajas, Los Cubes, Sacabastal, Trapichito, Anonos, Barro colorado, Los Cubes, Jicarito, El Paraíso, Jardines de Palencia, Mixcos, Ojo de Agua, Rincón de la Piedra, Tejarcito y Vertientes.	<b>103</b>

- Diplomado “Comienzo mi negocio” con apoyo de Fundación Promujer

	Cantidad de beneficiarias:
<b>TOTAL</b>	<b>53</b>

- Donaciones Recibidas de Alcanfías y Leche en caja por parte de Cooperativa guayacán y Fundación Sobrevivientes

	Cantidad de beneficiarias:
<b>TOTAL</b>	<b>49</b>

- Tamizajes de Diabetes e Hipertensión

	Cantidad de beneficiarias:
<b>TOTAL</b>	<b>138</b>

- Atención personal y vía telefónica en la DMM.

<b>Atención personal y vía telefónica en la Dirección Municipal de la mujer.</b>	
Madres Solteras	211
Mujeres Adultas mayores	215
Mujeres viudas	186
Mujeres migrantes	181
Mujeres emprendedoras	206
Mujeres en edad reproductiva	291
<b>Total</b>	<b>1,290</b>

- Diversas acciones y coordinaciones

<b>Diversas Coordinaciones y acciones</b>
---

Coordinaciones a acompañamiento al personal de FOPAVI por asunto de vivienda a familias de Aldea El Manzanote	20
Capacitación y acompañamiento a comadronas	30
Participación en diversas reuniones Técnicas	28
Organización de Jornadas de Salud para la Mujer y de salud visual	16
<b>Total</b>	<b>94</b>

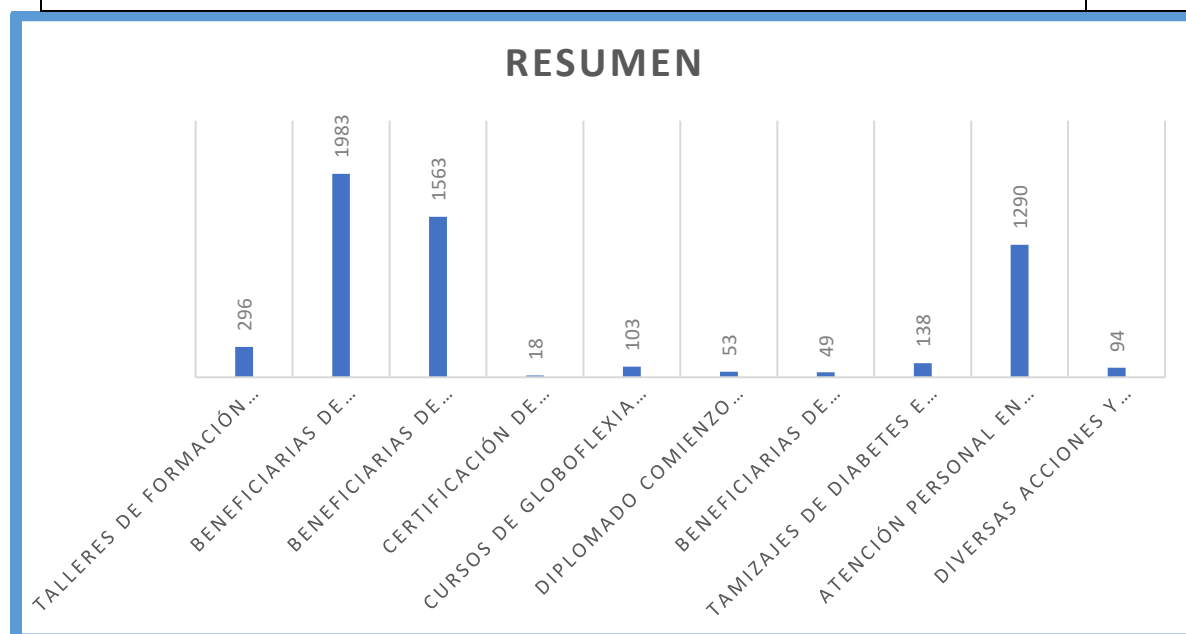

## **DEPARTAMENTO DE TRANSPORTE Y TRÁNSITO ■**

### **DESCRIPCIÓN DE LA DEPENDENCIA:**

Actualmente la Dirección Municipal de Transporte, -DIMUTRA- es una necesidad para la Municipalidad de Palencia, dado que la Constitución Política de la República de Guatemala en su artículo 254 establece el nivel de Gobierno Municipal dentro de la estructura y organización del Estado; por lo que, no es posible concebir un Gobierno Municipal con algún grado de efectividad para ejecutar sus acuerdos, reglamentos y ordenanzas en relación a la prestación del servicio de transporte, si no cuenta con algún tipo de capacidad coercitiva, como la que otorga la Dirección Municipal de Transporte, debido al crecimiento de la población y el número de vehículos, su concentración en áreas urbanas, el uso excesivo y descontrolado de la vía pública tanto por personas y vehículos.

## **MISIÓN**

Como Dirección Municipal de Transporte se busca y se evalúan políticas, regulaciones, planes, programas y proyectos que garantizan una red de transporte seguro competitivo y organizado para contribuir al desarrollo social y económico del Municipio de Palencia.

## **VISIÓN**

Ser el eje del desarrollo Municipal mediante la gestión del transporte urbano y extraurbano y su infraestructura con estándares de eficiencia y calidad para el Municipio de Palencia y ser un aporte de beneficio al pueblo de manera constante para servir, apoyar y comprometernos con los habitantes del Municipio de Palencia.



**ATRIBUCIONES DE LA DIRECCIÓN MUNICIPAL  
DE TRANSPORTE DEL 01 DE ENERO AL 31 DE DICIEMBRE 2025.**

DESCRIPCION	TOTAL
PERMISOS DE VIAJES	31
CONVENIOS DE PAGO	65
CONSTANCIAS DE LINEAS DE TRANSPORTE	7
INSCRIPCIÓN DE LINEAS DE TRANSPORTE	9
TRASPASOS DE LINEAS DE TRANSPORTE	4
ENTREGA DE CALCOMANIA ANUAL DE TRANSPORTE	313
IMPRESIÓN DE CARNET PILOTOS AUTORIZADOS	326
RENOVACION DE CONCESIONES DE LINEA	198
TARJETAS DE MARCAJE BUS EXTRAURBANO	0

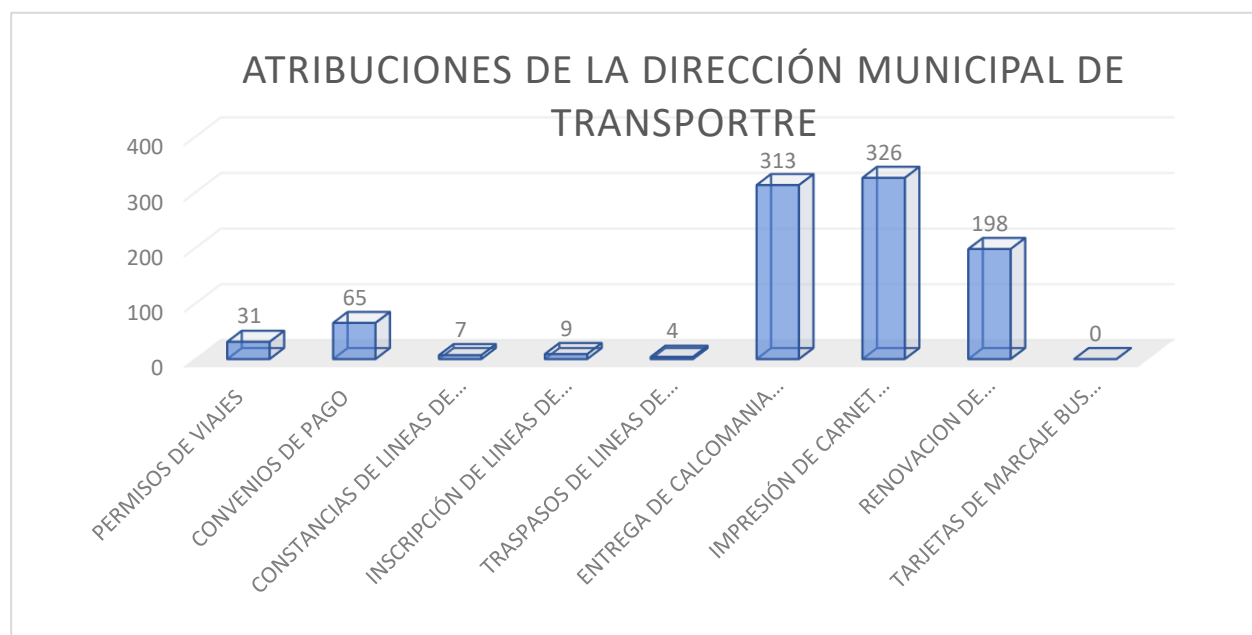

**INGRESO POR PERMISOS DE VIAJE  
LÍNEA DE TRANSPORTE COLECTIVO 2025**

PERMISOS DE VIAJE		
COBRADOS	NO COBRADOS	TOTAL
19	12	Q 950.00



**INGRESO POR CONSTANCIAS  
LÍNEAS DE TRANSPORTE COLECTIVO 2025**

CONSTANCIA DE LÍNEA		
TRANSPORTE	CONSTANCIAS	TOTAL
MOTOTAXI	7	Q 350.00
TOTAL	7	Q 350.00



**INGRESO POR INSCRIPCIÓN  
LÍNEAS NUEVAS DE TRANSPORTE COLECTIVO 2025.**

INSCRIPCIONES LINEAS			
TRANSPORTE	CANTIDAD	COBRO	TOTAL
MOTOTAXI	3	Q 1,000.00	Q 3,300.00
MICROBUSES	4	Q 1,000.00	Q 4,400.00
RECOLECTORES	2	Q 1,000.00	Q 2,200.00
TAXIS	0	-	-
FLETEROS	0	-	-
<b>TOTAL</b>	<b>9</b>	<b>-</b>	<b>Q 9,900.00</b>

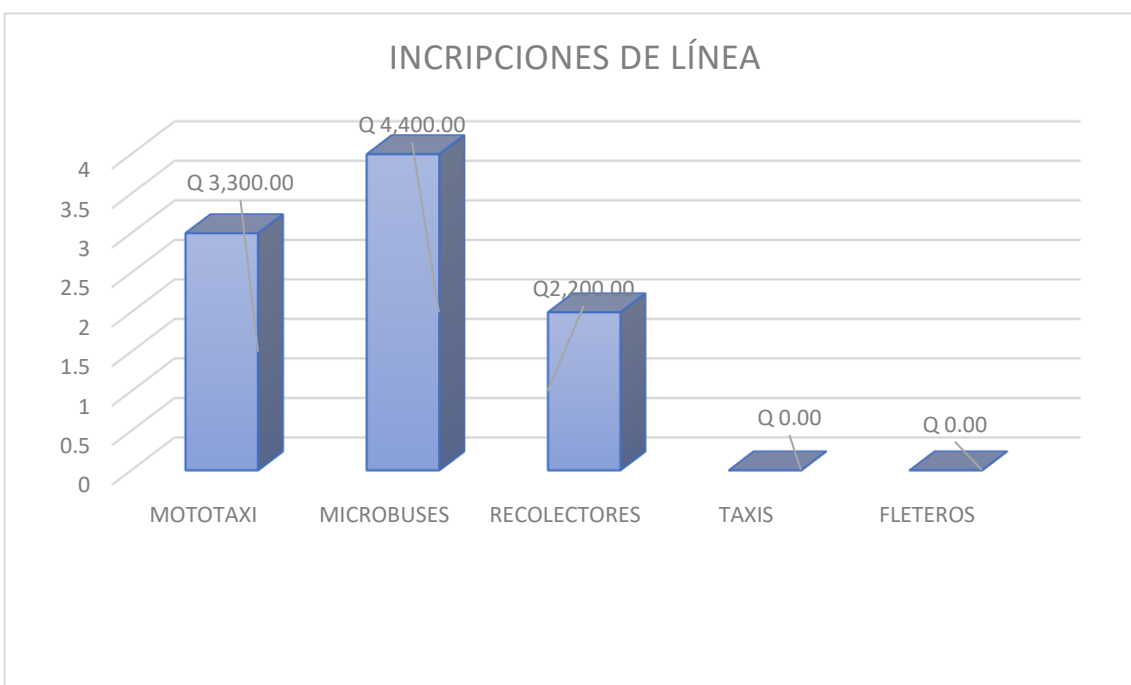

### INGRESO POR TRASPASOS DEL TRANSPORTE COLECTIVO 2025.

TRASPASOS			
TRANSPORTE	CANTIDAD	COBRO	TOTAL
MOTOTAXI	2	Q 1,100.00	Q 2,200.00
MICROBUSES	0	Q -	Q -
BUSES	0	Q -	Q -
RECOLECTORES	2	Q 1,100.00	Q 2,200.00
TAXIS	0	Q -	Q -
FLETEROS	0	Q -	Q -
TOTAL	4		Q 4,400.00

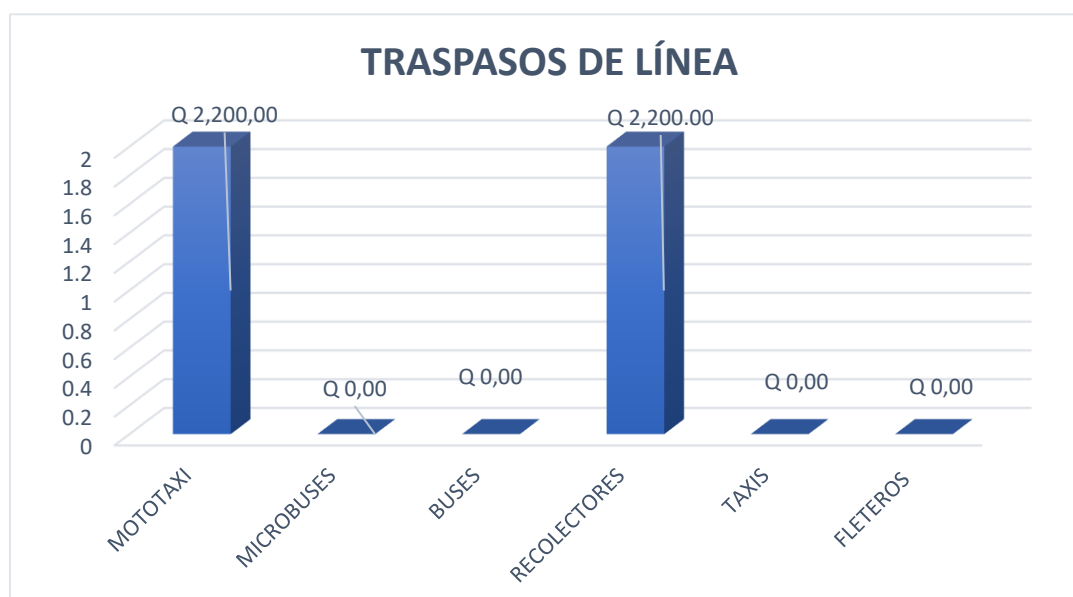



### INGRESO POR COLOCACIÓN ANUAL DE CALCOMANÍAS 2025

TOTAL DE INGRESOS CALCOMANÍAS		
TRANSPORTE	CANTIDAD	TOTAL
MOTOTAXI	231	Q11,550.00
BUSES	11	Q550.00
MICROBUSES	54	Q2,700.00
RECOLECTORES	15	Q750.00
TAXIS	2	Q100.00
FLETERO	0	Q0.00
TOTAL, DE INGRESOS		Q15 ,650.00

### CALCOMANIAS DEL TRASPORTE COLECTIVO

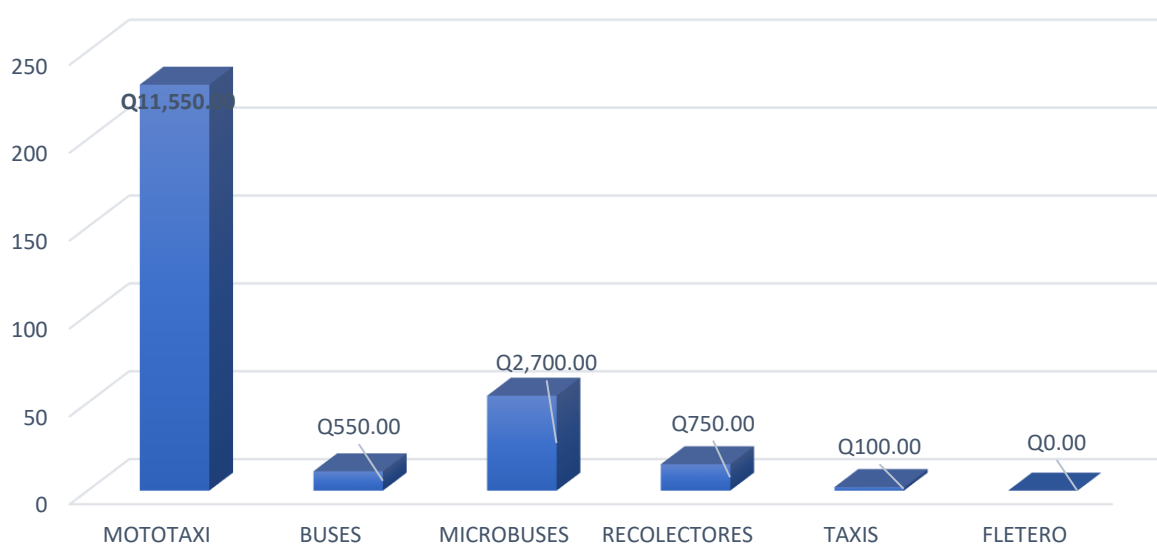

## INGRESO POR CARNET DEL TRANSPORTE COLECTIVO 2025

CARNET TRANSPORTE COLECTIVO		
TRANSPORTE	CANTIDAD	TOTAL
MOTOTAXIS	267	Q 13,350.00
BUSES	4	Q 200.00
MICROBUSES	41	Q 2,050.00
RECOLECTORES	12	Q 600.00
TAXIS	2	Q 100.00
FLETERO	0	Q 0.00
TOTAL DE INGRESOS		<b>Q 16,300.00</b>

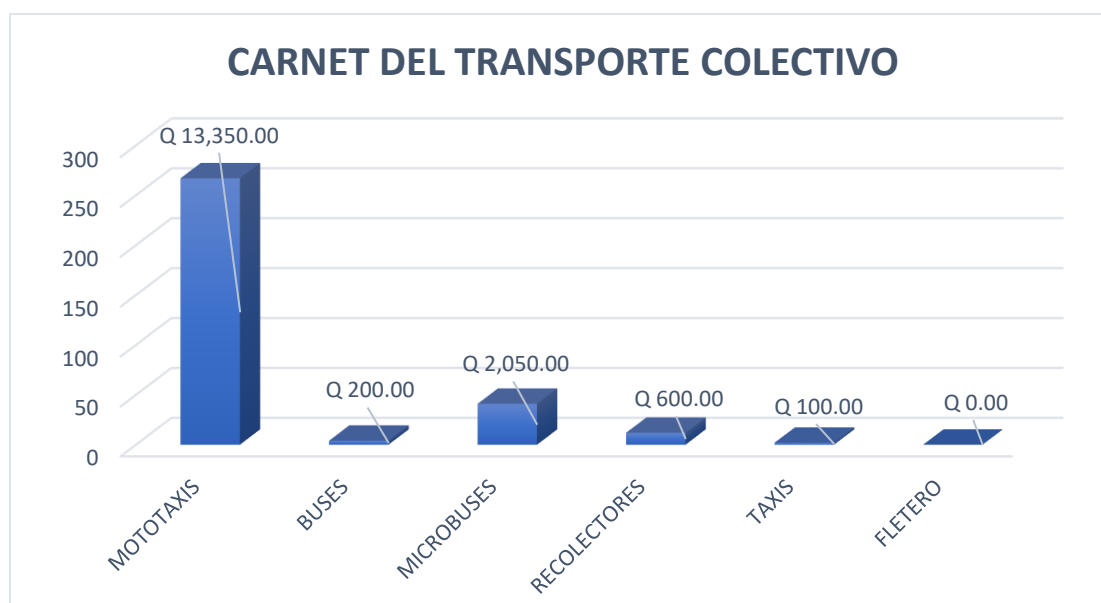

TOTAL, DE INGRESOS POR RENOVACIÓN DE CONCESIONES			
TRANSPORTE	CANTIDAD	COBRO	TOTAL
MOTOTAXI	172	Q 1,100.00	Q 189,200.00
MICROBUSES	16	Q 1,100.00	Q 17,600.00
RECOLECTORES	10	Q 1,100.00	Q 11,000.00
TAXIS	0	Q 0.00	Q 0.00
<b>TOTAL DE INGRESOS</b>			<b>Q 217,800.00</b>

**INGRESO POR RENOVACION DE CONCESIONES DE LINEAS  
DE TRANSPORTE COLECTIVO 2025**

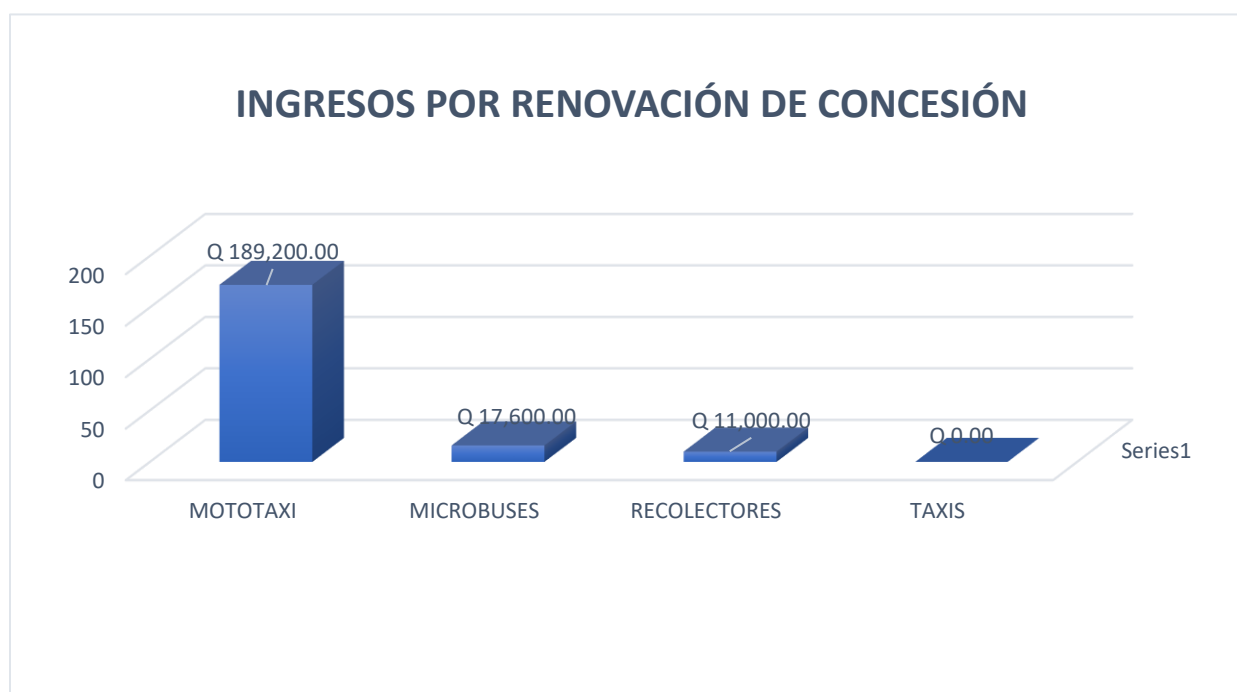

## **DIRECCIÓN MUNICIPAL DE PLANIFICACIÓN**

Es la responsable de coordinar los diagnósticos, planes, programas y proyectos de desarrollo del Municipio con apoyo sectorial de los Ministerios y Secretarías de Estado que Integran el Organismo Ejecutivo.

### **MISIÓN**

Ser una Dirección sistematizada para brindarle a la población y al Concejo Municipal estadísticas e inventarios, y darle cumplimiento al Plan de Ordenamiento Territorial, Plan de Desarrollo Municipal y Plan Operativo Multianual promoviendo el desarrollo integral del Municipio.

### **VISIÓN**

Somos la Dirección responsable de la Planificación del Municipio de Palencia a través de la elaboración de planes, programas y proyectos en sus fases de perfil, factibilidad y ejecución, contribuyendo así con el desarrollo del Municipio, en beneficio de los vecinos dándole cumplimiento a las decisiones del Concejo Municipal.

### **DESCRIPCIÓN DE ACTIVIDADES**

- Cumplir y ejecutar las decisiones del Concejo Municipal.
- Elaborar perfiles, estudios de pre inversión y factibilidad de los proyectos.
- Mantener actualizado el registro de necesidades identificadas y priorizarlas.
- Asesorar al Concejo Municipal y al alcalde en sus relaciones.
- Planificaciones (planos, presupuesto, perfil etc.)
- supervisión de proyectos por administración y por contrato.
- Topografías.
- Procesos de cotización y licitación.

**Proyectos con Consejo Departamental de Desarrollo (año 2022)**

## EDUCACIÓN

### Obras con Fondos provenientes de Consejo Departamental de Desarrollo de Guatemala 2022

#### Nombre del Proyecto

CONSTRUCCION INSTITUTO TECNOLOGICO ANEXO AL INSTITUTO DIVERSIFICADO EN LA CABECERA MUNICIPAL DE PALENCIA, GUATEMALA

**NOG:** 17259835

**Ubicación:** Cabecera, Municipio de Palencia

**Beneficiarios:** 480 usuarios

**Meta:** Construcción de instituto, conformado por un edificio de 3 niveles que contendrán ambientes para diversos talleres, salones para clases, áreas administrativas, servicios sanitarios y servicios varios. construcción de plataformas, ingresos, gradas y rampas de acceso, construcción de muros de contención y recubrimientos de talud.

**Monto de la Obra:** Q 32,955,000.00

**Monto modificado:** Q 32,954,932.00

**Fecha de Inicio:** 03 de octubre de 2022.

**Fecha de finalización:** 30 de enero de 2029

**Descripción:** El proyecto consiste en la construcción de un edificio de 3 niveles, mismo que estará conformado por el replanteo topográfico, movimiento de tierras para conformación de plataformas, cimentaciones, estructuras (incluye muros, techos y/o caminamientos), instalaciones hidráulicas, acabados, puertas y ventanas, instalaciones eléctricas

El proyecto tendrá varios ambientes para diversos talleres distribuidos en los 3 niveles, ambientes para área administrativa, ambientes para salones de clases y servicios sanitarios en cada nivel, ingreso + gradas de acceso, rampas de acceso hacia el edificio, área de carga y descarga, plataforma de área de parqueo, muros de contención + recubrimiento de talud con concreto, módulo de gradas centrales, plataforma del tercer nivel con cancha existente.



**CONSTRUCCION INSTITUTO TECNOLOGICO ANEXO AL INSTITUTO  
DIVERSIFICADO EN LA CABECERA MUNICIPAL DE PALENCIA, GUATEMALA**



**Proyectos con Consejo Departamental de Desarrollo (año 2023)**

**DESECHOS SOLIDOS**

**Obras con Fondos provenientes de Consejo Departamental de Desarrollo de  
Guatemala 2023**

### **Nombre del Proyecto**

AMPLIACION INFRAESTRUCTURA TRATAMIENTO DE DESECHOS SOLIDOS  
EN CASERIO EL TABACAL, CABECERA MUNICIPAL DE PALENCIA,  
GUATEMALA

**NOG:** 296128

**Ubicación:** Caserío El Tabacal, Municipio de Palencia.

**Beneficiarios:** 64,273 usuarios

**Meta:** Construcción de bóveda de concreto armado, suministro de materiales para conformación de celdas de relleno, construcción de centro de compostaje, área administrativa y garita de control, adquisición de maquinaria y equipo para clasificación.

**Monto de la Obra:** Q 24,992,415.84

**Fecha de Inicio:** 5 de octubre de 2023.

**Fecha de finalización** 5 de abril de enero de 2028

**Descripción:** El proyecto consiste en la construcción de una bóveda de concreto armado con una resistencia de 4,000 PSI para protección y canalización del río, conformación de un relleno controlado, conformación de celdas para relleno con geomembrana, mejoramiento y ampliación del centro de clasificación, construcción de centro de compostaje con gaviones para la conformación de plataforma, suministro e instalación de artefactos sanitarios de primera calidad, instalaciones eléctricas de iluminación en el área de compostaje, equipamiento de chapeadora para área de compostaje, contenedores en centro de clasificación, banda transportadora de caucho con ancho útil de 1.20m, prensas verticales en el centro de clasificación, montacargas eléctrico en el centro de clasificación, instalación de bascula con células de carga, retroexcavadora de motor diésel para conformación de plataformas en el sitio de disposición final, camiones de volteo para el transporte de material selecto que ayudara a la conformación de las plataformas del sitio de disposición final, colocación de sistema de iluminación en área exterior sobre las calles, construcción del área administrativa y garita para el control de ingreso con sus respectivas instalaciones hidráulicas, de aguas negras con la instalación de un biodigestor para el tratamiento de las aguas, instalaciones eléctricas, construcción de muro perimetral para la delimitación del polígono del terreno.

AMPLIACION INFRAESTRUCTURA TRATAMIENTO DE DESECHOS SOLIDOS  
EN CASERIO EL TABACAL, CABECERA MUNICIPAL DE PALENCIA,  
GUATEMALA





**Proyectos con Consejo Departamental de Desarrollo (año 2024)**

**AGUA POTABLE**

**Obras con Fondos provenientes de Consejo Departamental de Desarrollo de Guatemala 2024**

**Nombre del Proyecto**

AMPLIACION SISTEMA DE AGUA POTABLE EN ALDEA EL MANZANOTE,  
MUNICIPIO DE PALENCIA, GUATEMALA

**NOG:** 23685646

**Ubicación:** Aldea El Manzanote, Municipio de Palencia, Guatemala

**Beneficiarios:** 1,568 usuarios

**Meta:** Incluye la instalación de línea de distribución, acometidas domiciliarias, válvulas de limpieza, demolición y reposición de cuneta.

**Monto de la Obra:** Q1,596,000.00

**Fecha de Inicio:** 05 de noviembre de 2024

**Fecha de finalización:** 28 de febrero de 2025

**Descripción:** Consiste en la ampliación del sistema de agua potable, en la cual se consideran aspectos importantes para brindarle a los pobladores un recurso hídrico de forma constante y que este recurso reúna características necesarias para que puedan realizar sus hábitos cotidianos de higiene, alimentación y otras actividades que son fundamentales para el buen desarrollo y bienestar de los pobladores de este sector.

El proyecto contará con un sistema de distribución que se dividirá por sectores para poder formar líneas de distribución independientes para cada sector y de esta forma poder conducir el recurso hídrico de una forma más eficiente. Dentro del diseño también se contemplan las acometidas domiciliarias, válvulas de limpieza y válvulas de compuerta, entre otros.



AMPLIACION SISTEMA DE AGUA POTABLE EN ALDEA EL MANZANOTE,  
MUNICIPIO DE PALENCIA, GUATEMALA







AMPLIACION SISTEMA DE AGUA POTABLE EN ALDEA EL MANZANOTE,  
MUNICIPIO DE PALENCIA, GUATEMALA







### **Nombre del Proyecto**

AMPLIACION SISTEMA DE AGUA POTABLE EN ALDEA AZACUALPILLA,  
MUNICIPIO DE PALENCIA, GUATEMALA

**NOG:** 23123907

**Ubicación:** Aldea Azacualpilla, Municipio de Palencia, Guatemala

**Beneficiarios:** 1,232 usuarios

**Meta:** perforación de pozo mecánico con su equipamiento, caseta de bombeo y/o desinfección, la instalación de línea de conducción y la construcción de un tanque de almacenamiento.

**Monto de la Obra:** Q 7,920,000.00

**Fecha de Inicio:** 26 de agosto de 2024

**Fecha de finalización:** 31 de marzo de 2026

**Descripción:** consiste en la ampliación del sistema de agua potable en la Aldea Azacualpilla, en la cual se consideran aspectos importantes para brindarle a los pobladores un recurso hídrico de forma constante. El proyecto contará con la perforación de un pozo mecánico con su equipamiento, caseta de bombeo y/o desinfección, la instalación de línea de conducción y la construcción de un tanque de almacenamiento más obras complementarias.



## EDUCACIÓN

### Obras con Fondos provenientes de Consejo Departamental de Desarrollo de Guatemala 2024

#### Nombre del Proyecto

MEJORAMIENTO ESCUELA PREPRIMARIA EN ALDEA MARILLANOS,  
MUNICIPIO DE PALENCIA, GUATEMALA

**NOG:** 25000160

**Ubicación:** Aldea Marillanos, Municipio de Palencia, Guatemala

**Beneficiarios:** 927 usuarios

**Meta:** Mejoramiento del centro educativo de preprimaria mediante la ejecución de trabajos preliminares, cimentación, estructuras, acabados, instalación hidráulica, sanitaria y eléctrica, mobiliario equipo, obra exterior y complementaria en general.

**Monto de la Obra:** Q 2,771,200.00

**Fecha de Inicio:** 28 de abril de 2025

**Fecha de finalización:** 22 de abril de 2026

**Descripción:** El proyecto consiste en el mejoramiento de la escuela preprimaria de la aldea Marillanos, en donde se ejecutaran trabajos preliminares contemplando el replanteo topográfico, limpieza, excavaciones, relleno y demoliciones dentro del área del proyecto, trabajos de cimentación como zapatas, cimiento corrido, muro de cimentación y soleras, dentro de los trabajos estructurales se tendrá la construcción de muros, columnas, soleras, vigas, losas y demás construcciones necesarias de obra gris para el mismo, los acabados contemplan el cambio de piso, la instalación de azulejo, aplicación de pintura, instalación de barandas y pasamanos metálicos con su respectiva aplicación de pintura de los mismos, las puertas y ventanas serán remplazadas y/o remozadas en su totalidad. Los trabajos contemplados para las instalaciones hidráulicas y sanitarias son el cambio de la red de abastecimiento de agua potable, drenaje sanitario y drenaje pluvial, así mismo, se construirá el área de tratamiento primario de aguas residuales y el suministro e instalación de los artefactos sanitarios, instalaciones eléctricas por medio del cambio del circuito de fuerza e iluminación. Este proyecto contara con el suministro de mobiliario como mesas especiales, pizarrones, escritorios etc., al igual que el equipo como extintores ABC de



10 lb como medida de seguridad y equipamiento de cocina entre otros. Dentro de los trabajos contemplados dentro de rubro de obra exterior y complementaria para el proyecto se contará con la construcción de escenario, graderíos, rampas y rótulos de señalización acorde a la norma NRD2-CONRED y los trabajos para el cumplimiento de las medidas de mitigación ambiental.

#### MEJORAMIENTO ESCUELA PREPRIMARIA EN ALDEA MARILLANOS, MUNICIPIO DE PALENCIA, GUATEMALA





## FONPETROL

### Obras con Fondos provenientes de FONPETROL 2024

#### Nombre del Proyecto

CONSTRUCCION MUELLE EN LAGUNA MONJA BLANCA, CASERIO LA LAGUNA, CABECERA MUNICIPAL DE PALENCIA, GUATEMALA

**NOG:** 23184787

**Ubicación:** Caserío La Laguna, Cabecera Municipal de Palencia

**Beneficiarios:** 11,438 usuarios

**Meta:** construcción de muelle con techo.

**Monto de la Obra:** Q 490,200.00 **Monto modificado:** Q 456,347.70

**Fecha de Inicio:** 22 de octubre de 2024

**Fecha de finalización:** 10 de junio de 2025

**Descripción:** consiste en la construcción de muelle que incluye: trabajos preliminares, elaboración e hincado de pilotes, estructura del muelle, cubierta de techo y medidas de mitigación ambiental.



## **Proyectos con Consejo Departamental de Desarrollo (año 2025)**

### **SANEAMIENTO**

#### **Obras con Fondos provenientes de Consejo Departamental de Desarrollo de Guatemala 2025**

##### **Nombre del Proyecto**

CONSTRUCCION SISTEMA DE ALCANTARILLADO SANITARIO EN SECTOR LOS ORELLANA, CANTÓN PUEBLO NUEVO, CABECERA MUNICIPAL DE PALENCIA, GUATEMALA

**NOG:** 26348098

**Ubicación:** Cantón Pueblo Nuevo, Municipio de Palencia, Guatemala

**Beneficiarios:** 12,559 usuarios

**Meta:** La construcción de una Planta de Tratamiento de Aguas Residuales, contemplando la ejecución de la línea de alcantarillado sanitario derivado del drenaje existente, muros de contención, obras complementarias y medidas de mitigación ambiental.

**Monto de la Obra:** Q 6,155,021.48

**Fecha de Inicio:** 05 de septiembre de 2025

**Fecha de finalización:** 03 de marzo de 2026

**Descripción:** El proyecto consiste en la construcción de un sistema de Alcantarillado Sanitario y una Planta de Tratamiento de Aguas Residuales en el sector conocido como Los Orellana en el Cantón Pueblo Nuevo de la Cabecera Municipal del Municipio de Palencia. Actualmente las Aguas Residuales no reciben ningún tratamiento adecuado y desfogon en un afluente de agua cercano, generando una mayor contaminación en el sector incrementando la proliferación de vectores transmisores de enfermedades

Con el objeto de contribuir con el saneamiento a una parte de la población del cantón Pueblo Nuevo, se ejecutarán los trabajos necesarios para que las aguas residuales se conduzcan por un colector de 12" corrugado de Norma ASTM F-949 partiendo de

pozo de visita existente ubicado en la calle principal hasta poder llegar a la Planta de Tratamiento, considerando los rubros de Reposición de Pavimento, Colectores / Tubería, Conexiones Domiciliares y Pozos de Visita.

Para la PTAR se contemplan los rubros de Trabajos Preliminares, Estructura de Tratamiento en donde se encontrara el movimiento de tierras, derivador de demasías, desarenador, trampa de grasas, tanque imhoff, filtro percolador, sedimentador secundario, cámara de contacto de lodos, caseta de cloración y control eléctrico, caseta de guardianía, caja de registro para toma de muestras, tubería de esfogue, gradas de concreto con barandas metálicas, caja de rejilla metálica y caja de registro de altura, entre otros rubros como lo son el Cabezal de descarga, Medidas de Mitigación de Riesgo y Obra y Trabajos Complementarios con la finalidad de generar y proveer las condiciones necesarias de servicios y seguridad al predio donde se encontrara ubicado el proyecto.

#### CONSTRUCCION SISTEMA DE ALCANTARILLADO SANITARIO EN SECTOR LOS ORELLANA, CANTÓN PUEBLO NUEVO, CABECERA MUNICIPAL DE PALENCIA, GUATEMALA



## **AGUA POTABLE**

### **Obras con Fondos provenientes de Consejo Departamental de Desarrollo de Guatemala 2025**

#### **Nombre del Proyecto**

CONSTRUCCION SISTEMA DE AGUA POTABLE EN CASERÍO LA LAGUNA,  
CABECERA MUNICIPAL DE PALENCIA, GUATEMALA

**NOG:** 27012409

**Ubicación:** caserío la Laguna, Cabecera Municipal de Palencia, Guatemala

**Beneficiarios:** 306 usuarios

**Meta:** Construcción del sistema de abastecimiento de agua potable con perforación de pozo mecánico y sistema de bombeo por impulsión a tanque metálico de almacenamiento elevado para su distribución, contemplando la instalación domiciliar a lo largo del proyecto.

**Monto de la Obra:** Q 5,000,000.00

**Fecha de Inicio:** 03 de octubre de 2025

**Fecha de finalización:** 30 de mayo de 2026

**Descripción:** El proyecto consiste en la construcción de un sistema de un sistema de abastecimiento de agua potable mediante la perforación de un pozo mecánico en el caserío La Laguna, ubicado en el Cantón Rincón de La Piedra de la Cabecera Municipal del Municipio de Palencia. Actualmente, el sistema de abastecimiento de agua a dicha comunidad no es continuo derivado a que la fuente de captación se encuentra alejada de dicho caserío, por lo que está propensa a sufrir daños constantemente.

De este modo surgió la necesidad de poder llevar a cabo este proyecto que tiene como objetivo el poder mejorar las condiciones económicas, de salud y saneamiento a 306 beneficiarios directos que residen en el caserío La Laguna y muchos más visitantes que acudan al parque ecoturístico "Laguna Monja Blanca".

El proyecto consiste en la perforación de un pozo mecánico con una profundidad mayor a los 1,000 pies, encamisado con tubería lisa y ranurada de acero al carbón



en diámetro de 12" con norma ASTM A53 grado B. También se instalará el equipo de bombeo y equipamiento para el funcionamiento del mismo con la construcción de la caseta de control eléctrico, cloración y el muro perimetral a la misma.

Posteriormente del cabezal de descarga se tendrá la línea de impulsión en dirección al tanque metálico de distribución elevado, el cual tendrá una capacidad de almacenamiento de 100 m<sup>3</sup> con sus respectivos acabados de pintura anticorrosiva y de esmalte, dando lugar a la instalación de la línea de distribución predial y domiciliar. Asimismo, se contemplan las medidas de mitigación ambiental mediante la siembra de árboles dentro del perímetro del proyecto.

#### CONSTRUCCION SISTEMA DE AGUA POTABLE EN CASERÍO LA LAGUNA, CABECERA MUNICIPAL DE PALENCIA, GUATEMALA

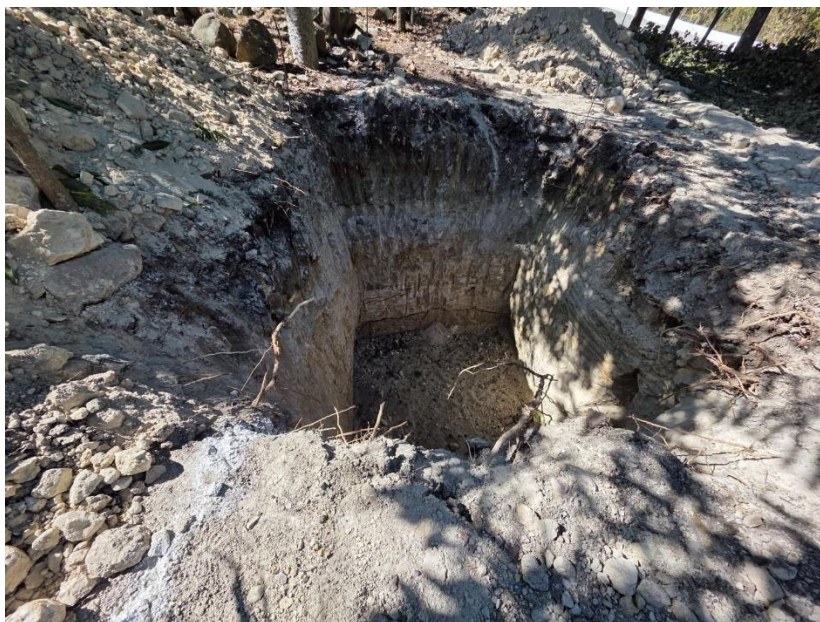



## EDUCACIÓN

### Obras con Fondos provenientes de Consejo Departamental de Desarrollo de Guatemala 2025

#### Nombre del Proyecto

MEJORAMIENTO ESCUELA PRIMARIA OFICIAL RURAL MIXTA NO. 767 EN  
ALDEA EL PARAÍSO, MUNICIPIO DE PALENCIA, GUATEMALA

**NOG:** 26929570

**Ubicación:** Aldea El Paraíso, Municipio de Palencia, Guatemala

**Beneficiarios:** 123 usuarios

**Meta:** mejoramiento de escuela primaria en aulas existentes y construcción de 2do nivel, patio techado con estructura metálica, construcción de escenario, servicios sanitarios y suministro de mobiliario.

**Monto de la Obra:** Q 3,566,000.00

**Fecha de Inicio:** 06 de octubre de 2025

**Fecha de finalización:** 06 de agosto de 2026

**Descripción:** El proyecto consiste en el mejoramiento de la escuela primaria, por medio de los siguientes trabajos: trabajos preliminares, cimentación, estructuras e instalaciones, esto con el fin de la construcción de muro perimetral, cambio de estructura de techo y cubierta según ameriten las áreas a intervenir con las respectivos canales y bajadas de agua pluvial para captación de agua, además del cambio de ventanas por falta de iluminación y ventilación. Instalaciones hidráulicas, sanitarias y eléctricas en las aulas nuevas y ambientes intervenidos. También el suministro de mobiliario para las aulas como pizarrones, dispensadores de papel, jabón para los servicios sanitarios. Dentro de las obras exteriores y complementarias comprende el suministro de rótulos de señalización. Aplicación de pintura general. La siembra de árboles como parte de las medidas de mitigación.

**MEJORAMIENTO ESCUELA PRIMARIA OFICIAL RURAL MIXTA NO. 767 EN  
ALDEA EL PARAÍSO, MUNICIPIO DE PALENCIA, GUATEMALA**



### **Nombre del Proyecto**

CONSTRUCCION ESCUELA PRIMARIA EN CASERÍO JOCOTALES, ALDEA EL  
MANANTIAL, MUNICIPIO DE PALENCIA, GUATEMALA

**NOG:** 27235815

**Ubicación:** Caserío Jocotales, Aldea El Manantial, Municipio de Palencia, Guatemala

**Beneficiarios:** 17 usuarios

**Meta:** construcción de escuela primaria que incluye salones de clases, servicios sanitarios, cocina, entre otros.

**Monto de la Obra:** Q 2,398,650.00

**Fecha de Inicio:** 28 de octubre de 2025

**Fecha de finalización:** 27 de mayo de 2026

**Descripción:** consiste en la construcción de la escuela primaria, por medio de los siguientes trabajos: trabajos preliminares, cimentación, estructuras e instalaciones, esto con el fin de la construcción de 4 nuevos salones de clases, dirección, cocina. Dentro de las obras exteriores y complementarias comprende el suministro de extintores ABC, suministro de rótulos de señalización, construcción de los servicios sanitarios.





### **Nombre del Proyecto**

CONSTRUCCION ESCUELA PREPRIMARIA OFICIAL DE PÁRVULOS EN  
CABECERA MUNICIPAL DE PALENCIA, GUATEMALA

**NOG:** 27353761

**Ubicación:** Cabecera Municipal de Palencia, Guatemala

**Beneficiarios:** 300 usuarios

**Meta:** construcción escuela preprimaria que contara con salones de clases, bodega, biblioteca, sala de música, comedor, cocina, enfermería, sala de reuniones, oficinas, jardín central, servicios sanitarios.

**Monto de la Obra:** Q 5,500,000.00

**Fecha de Inicio:** 18 de noviembre de 2025

**Fecha de finalización:** 11 de enero de 2027

**Descripción:** el proyecto consiste en la construcción de la escuela preprimaria en la Cabecera Municipal, para la cual se construirán salones de clases, bodega, biblioteca, sala de música, comedor, cocina, enfermería, sala de reuniones, oficinas,

jardín central, servicios sanitarios, para lo que se realizarán trabajos de cimentación, construcción de estructuras, levantamiento de muros, instalación de puertas y ventanas, trabajos para la instalación hidráulica, instalación de drenaje sanitario, instalación de bajadas pluviales y drenaje pluvial, suministro e instalación de artefactos sanitarios, suministro e instalación de fosa séptica, construcción de pozo de absorción e instalaciones eléctricas.

Dentro de otros trabajos se considera el suministro de mobiliario, pupitres, pizarrones, instalación de extintores, instalación de rótulos de señalización según norma NRD2-CONRED.



### **Nombre del Proyecto**

MEJORAMIENTO ESCUELA PRIMARIA OFICIAL RURAL MIXTA LA NUEVA  
SANSUR, ALDEA SANSUR, MUNICIPIO DE PALENCIA, GUATEMALA

**NOG:** 27360385

**Ubicación:** Aldea Sansur, Municipio de Palencia, Guatemala

**Beneficiarios:** 262 usuarios

**Meta:** mejoramiento de escuela primaria en aulas existentes y construcción de 2do nivel con estructura metálica, construcción de módulo de gradas.

**Monto de la Obra:** Q 1,983,200.00

**Fecha de Inicio:** 25 de noviembre de 2025

**Fecha de finalización:** 21 de julio de 2026



**Descripción:** consiste en el mejoramiento de la escuela primaria, por medio de los siguientes trabajos: trabajos preliminares, cimentación, estructuras e instalaciones, esto con el fin de la construcción de nuevos salones de clases, cubierta de patio central, la construcción de módulo de gradas. Dentro de las obras exteriores y complementarias comprende el suministro de extintores ABC, suministro de rótulos de señalización, remozamiento y adecuación de cocina existente y de los servicios sanitarios y colocación de pintura en muros exteriores.



**Nombre del Proyecto**

MEJORAMIENTO ESCUELA PRIMARIA EN CASERÍO EL CARRIZAL, ALDEA  
SANSUR, MUNICIPIO DE PALNECIA, GUATEMALA

**NOG:** 27360822

**Ubicación:** Caserío El Carrizal, Aldea Sansur, Municipio de Palencia, Guatemala

**Beneficiarios:** 76 usuarios

**Meta:** mejoramiento de escuela primaria en aulas existentes y construcción de 2do nivel con estructura metálica, construcción de módulo de gradas.

**Monto de la Obra:** Q 2,053,000.00

**Fecha de Inicio:** 24 de noviembre de 2025

**Fecha de finalización:** 23 de junio de 2026

**Descripción:** consiste en el mejoramiento de la escuela primaria, por medio de los siguientes trabajos: trabajos preliminares, cimentación, estructuras e instalaciones, esto con el fin de la construcción de nuevos salones de clases, construcción de cancha polideportiva para las actividades de recreación de lo niños y actividades culturales que se pudieran presentar en la comunidad. Dentro de las obras exteriores y complementarias comprende el suministro de extintores ABC, suministro de rótulos de señalización, construcción de graderío para el área de cancha y la construcción de un muro de construcción en el complejo educativo para proteger de mejor forma las instalaciones.



**Proyectos con Consejo Departamental de Desarrollo  
(Fondos extraordinarios año 2025)**

**PAVIMENTO**

**Obras con Fondos provenientes de Consejo Departamental de Desarrollo de  
Guatemala 2025**

**Nombre del Proyecto**

MEJORAMIENTO CAMINO RURAL EN 3RA. CALLE A, CANTÓN PUEBLO  
NUEVO, CABECERA MUNICIPAL DE PALENCIA, GUATEMALA

**NOG:** 26281007

**Ubicación:** Cantón Pueblo Nuevo, Cabecera Municipal de Palencia, Guatemala

**Beneficiarios:** 228 usuarios

**Meta:** pavimentación de concreto hidráulico, incluye rampas de acceso vehicular, transversal, cuneta y bordillo.

**Monto de la Obra:** Q 4,998,000.00

**Fecha de Inicio:** 13 de agosto de 2025

**Fecha de finalización:** 09 de febrero de 2026

**Descripción:** El proyecto consiste en la construcción 3712.10 m<sup>2</sup> de pavimento de concreto hidráulico y de 15 centímetros de espesor y 4,000 PSI, para lo cual se realizarán trabajos preliminares, movimiento de tierra, conformación de base, posteriormente se realizará el sello de juntas y sisas con material bituminoso, así como las rampas de acceso domiciliar.

Dentro de las estructuras de drenaje se tiene considerado la construcción de construcción de cuneta tipo L y trapezoidal, bordillo de 3,000 PSI, construcción de transversal tipo bóveda y fabricación de rejilla metálica.

Dentro de las construcciones complementarias se contempla movimiento de postes de energía eléctrica, la reparación de tubería de PVC para agua potable, señalización horizontal y vertical, construcción de túmulo de concreto y la construcción de muro de



concreto con gaviones tipo MC-1 y siembra de árboles como parte de las medidas de mitigación.

**MEJORAMIENTO CAMINO RURAL EN 3RA. CALLE A, CANTÓN PUEBLO  
NUEVO, CABECERA MUNICIPAL DE PALENCIA, GUATEMALA**



**Nombre del Proyecto**

MEJORAMIENTO CAMINO RURAL EN SECTOR EL AGUACATE HACIA ESCUELA CENTRAL DE ALDEA SANGUAYABÁ, MUNICIPIO DE PALENCIA, GUATEMALA

**NOG:** 26139561

**Ubicación:** Sector El Aguacate Hacia Escuela Central De Aldea Sanguayabá, Municipio de Palencia, Guatemala

**Beneficiarios:** 2,538 usuarios

**Meta:** pavimentación de concreto hidráulico, incluye rampas de acceso vehicular, transversal, cuneta y bordillo.

**Monto de la Obra:** Q 6,999,218.00

**Fecha de Inicio:** 25 de agosto de 2025

**Fecha de finalización:** 21 de febrero de 2026

**Descripción:** El proyecto consiste en la construcción 7,485 m<sup>2</sup> de pavimento de concreto hidráulico con un ancho variable y de 15 centímetros de espesor y 4,000 PSI, para lo cual se realizarán trabajos preliminares, movimiento de tierra, conformación de base, corte de talud y excavación para drenajes, posteriormente se realizará el sello de juntas y sisas con material bituminoso, así como las rampas de acceso vehicular.

Dentro de las estructuras de drenaje se tiene considerado la construcción de construcción de cuneta, bordillo de 3,000 PSI, construcción de transversal y relleno controlado.

Dentro de las construcciones complementarias se contempla movimiento de postes de energía eléctrica, la reparación de tubería de PVC para agua potable, señalización horizontal y vertical, levantamiento de brocales en pozos a la altura final del pavimento, canal de concreto hidráulico para la conducción del drenaje pluvial, fabricación de tapaderas de concreto para cajas de registro de drenaje pluvial y la siembra de árboles como parte de las medidas de mitigación.



MEJORAMIENTO CAMINO RURAL EN SECTOR EL AGUACATE HACIA ESCUELA  
CENTRAL DE ALDEA SANGUAYABÁ, MUNICIPIO DE PALENCIA, GUATEMALA



**Nombre del Proyecto**

MEJORAMIENTO CAMINO RURAL EN CALLE PRINCIPAL DE ALDEA  
MARILLANOS, MUNICIPIO DE PALENCIA, GUATEMALA

**NOG:** 26137437

**Ubicación:** Aldea Marillanos, Municipio de Palencia, Guatemala

**Beneficiarios:** 1,949 usuarios

**Meta:** pavimentación de concreto hidráulico, incluye rampas de acceso vehicular, transversal, cuneta y bordillo.

**Monto de la Obra:** Q 4,999,000.00

**Fecha de Inicio:** 1 de septiembre de 2025

**Fecha de finalización:** 01 de marzo de 2026

**Descripción:** El proyecto consiste en la construcción 5,589 m<sup>2</sup> de pavimento de concreto hidráulico con un ancho promedio de 6m aproximadamente y de 15 centímetros de espesor y 4,000 PSI, para lo cual se realizarán trabajos preliminares, movimiento de tierra, conformación de base, posteriormente se realizará el sello de juntas y sisas con material bituminoso, así como las rampas de acceso vehicular en las boca calles.

Dentro de las estructuras de drenaje se tiene considerado la construcción de construcción de cuneta tipo L, bordillo de 3,000 PSI, construcción de transversal y construcción de quinel con tubería de PVC DE 36" corrugado.

Dentro de las construcciones complementarias se contempla movimiento de postes de energía eléctrica, la reparación de tubería de PVC para agua potable, señalización horizontal y vertical y la construcción de 2 muro de concreto ciclópeo tipo MC-1 y MC-2 como parte de las medidas de mitigación.



**MEJORAMIENTO CAMINO RURAL EN CALLE PRINCIPAL DE ALDEA  
MARILLANOS, MUNICIPIO DE PALENCIA, GUATEMALA**



**Nombre del Proyecto**

MEJORAMIENTO CAMINO RURAL EN CALLE PRINCIPAL DE ALDEA EL TRIUNFO, MUNICIPIO DE PALENCIA, GUATEMALA

**NOG:** 26419564

**Ubicación:** Aldea El Triunfo, Municipio de Palencia, Guatemala

**Beneficiarios:** 1,248 usuarios

**Meta:** pavimentación de concreto hidráulico, incluye conformación de boca calles acceso vehicular, transversal, cuneta y bordillo.

**Monto de la Obra:** Q 2,998,000.00

**Fecha de Inicio:** 30 de octubre de 2025

**Fecha de finalización:** 27 de enero de 2026

**Descripción:** consiste en la construcción de pavimento de concreto hidráulico con un ancho promedio de 6 m de 15 centímetros de espesor y resistencia de 4,000 PSI, para lo cual se realizarán trabajos preliminares, movimiento de tierra, conformación de base, entre otros trabajos. A su vez contempla estructuras de drenaje, construcciones complementarias y medidas de mitigación ambiental.



**Nombre del Proyecto**

MEJORAMIENTO CAMINO RURAL EN PERIFÉRICO DE ALDEA EL PARAÍSO,  
MUNICIPIO DE PALENCIA, GUATEMALA

**NOG:** 25818422

**Ubicación:** Aldea El Paraíso, Municipio de Palencia, Guatemala

**Beneficiarios:** 2,576 usuarios

**Meta:** pavimentación de concreto hidráulico, incluye rampas de acceso vehicular, transversal, cuneta y bordillo.

**Monto del proyecto:** Q 4,998,100.00

**Monto modificado de proyecto:** Q 5,066,845.00

**Fecha de Inicio:** 8 de octubre de 2025

**Fecha de finalización:** 18 de noviembre de 2025

**Descripción:** El proyecto consiste en la construcción 6,660 m<sup>2</sup> de pavimento de concreto hidráulico con un ancho promedio de 6m aproximadamente y de 15 centímetros de espesor y 4,000 PSI, para lo cual se realizarán trabajos preliminares, movimiento de tierra, conformación de base, posteriormente se realizará el sello de juntas y sisas con material bituminoso, así como las rampas de acceso domiciliar. Dentro de las estructuras de drenaje se tiene considerado la construcción de construcción de cuneta tipo L y trapezoidal, bordillo de 3,000 PSI, construcción de transversal y fabricación de rejilla metálica.

Dentro de las construcciones complementarias se contempla movimiento de postes de energía eléctrica, la reparación de tubería de PVC para agua potable, señalización horizontal y vertical y la construcción de muro de concreto ciclópeo tipo MC-1 como parte de las medidas de mitigación.



**MEJORAMIENTO CAMINO RURAL EN PERIFÉRICO DE ALDEA EL PARAÍSO,  
MUNICIPIO DE PALENCIA, GUATEMALA**



**MEJORAMIENTO CAMINO RURAL HACIA CASERÍO POTRERO GRANDE, ALDEA  
LOS MIXCOS, MUNICIPIO DE PALENCIA, GUATEMALA**

**NOG:** 25825682

**Ubicación:** Caserío Potrero Grande, Aldea Los Mixcos, Municipio de Palencia, Guatemala

**Beneficiarios:** 1,576 usuarios

**Meta:** pavimentación de concreto hidráulico, incluye rampas de acceso vehicular, transversal, cuneta y bordillo.

**Monto del proyecto:** Q 4,499,072.00

**Fecha de Inicio:** 07 de julio de 2025

**Fecha de finalización:** 02 de octubre de 2025

**Descripción:** El proyecto consiste en la construcción 6,360 m<sup>2</sup> de pavimento de concreto hidráulico con un ancho promedio de 6m aproximadamente y de 15 centímetros de espesor y 4,000 PSI, para lo cual se realizarán trabajos preliminares, movimiento de tierra, conformación de base, posteriormente se realizará el sello de juntas y sisas con material bituminoso, así como las rampas de acceso domiciliar. Dentro de las estructuras de drenaje se tiene considerado la construcción de construcción de cuneta tipo L y cuneta trapezoidal, bordillo de 3,000 PSI, construcción de transversal y fabricación de rejilla metálica. Dentro de las construcciones complementarias se contempla movimiento de postes de energía eléctrica, la reparación de tubería de PVC para agua potable, señalización horizontal y vertical y la siembra de árboles como parte de las medidas de mitigación.





## Proyectos con fondos propios 2025

### Nombre del Proyecto

CONSTRUCCION CEMENTERIO MUNICIPAL EN CABECERA MUNICIPAL DE  
PALENCIA, GUATEMALA

**NOG:** 26348217

**Ubicación:** Cabecera Municipal de Palencia, Guatemala

**Beneficiarios:** 10,620 usuarios

**Meta:** construcción de muro perimetral, caminamientos, trazo y delimitación de lotes, movimiento de tierras, fachada de ingreso, portón, instalaciones, entre otros.

**Monto del proyecto:** Q 5,895,000.00

**Fecha de Inicio:** 15 de agosto de 2025

**Fecha de finalización:** 17 de marzo de 2026

**Descripción:** El proyecto consiste en la construcción de un nuevo cementerio municipal, contando con movimiento de tierras, conformación de calle principal, fachada e ingreso principal, muro perimetral prefabricado, portón, conformación y fundición de caminamientos, trazo y delimitación de lotes para nichos, instalaciones de agua potable, sistemas de conducción de aguas pluviales y sanitarias independientes, entre otros. Cada uno de estos elementos será distribuido de acuerdo al diseño y planificación en plataformas que serán conformadas para facilitar el acceso de cada uno de los espacios o ambientes.



Nombre del Proyecto

**MEJORAMIENTO INSTALACIONES DEPORTIVAS Y RECREATIVAS EN ESTADIO MUNICIPAL, CANTÓN RINCÓN DE LA PIEDRA, CABECERA MUNICIPAL DE PALENCIA, GUATEMALA**

**NOG:** 26348314

**Ubicación:** Cantón Rincón de la Piedra, Cabecera Municipal de Palencia, Guatemala

**Beneficiarios:** 10,620 usuarios

**Meta:** consiste en el mejoramiento de camerinos con servicios sanitarios, instalaciones, así como demoliciones en áreas a intervenir, conformación de plataformas, entre otros.

**Monto del proyecto:** Q 2,167,000.00

**Fecha de Inicio:** 13 de agosto de 2025

**Fecha de finalización:** 13 de febrero de 2026

**Descripción:** El proyecto consiste en el mejoramiento de las instalaciones deportivas y recreativas del estadio municipal de Palencia ubicado en el cantón Rincón de La Piedra, el cual se encuentra localizado en la cabecera Municipal de dicho Municipio. El objetivo de este es la construcción de una Zona Técnica para brindar un mejor servicio a los deportistas del municipio de Palencia y visitantes que acudan a encuentros deportivos de alto nivel, en donde se encontrarán áreas como zona técnica y de camerinos, área de masajes, servicios sanitarios, duchas tanto para equipos locales como visitantes, de igual forma se contemplan espacios de uso general para árbitros equipados con área de reunión y servicios sanitarios completos, área antidoping con sala de espera, clínica médica, cabina de sonido, área para delegados, cada una de estas equipada con servicios sanitarios independientes y accesos controlados para cada grupo de interés. Para este proyecto se contemplan los siguientes rubros de trabajo: trabajos preliminares, áreas de servicios, instalaciones y área de deportes y recreación.



## Proyectos de Inversión Social del año 2025

### NUEVAS CONSTRUCCIONES

#### Obras con Fondos Administrativos

##### Nombre del Proyecto

#### CONSTRUCCION DE MURO PERIMETRAL CON MALLA EN ESTADIO MUNICIPAL

**Ubicación:** Cabecera, Municipio de Palencia

**Beneficiarios:** 3,000 usuarios

**Meta:** Remodelación de muro perimetral con malla en contorno de cancha en Estadio Municipal

**Fecha de Inicio** 03 de enero de 2025.

**Fecha de finalización** ejecución

**Descripción:** El proyecto consiste en la construcción de un nuevo muro perimetral y cambio de malla, iniciando con la demolición de los muros y la malla actual para luego darle paso al nuevo zanjeo para empezar con la fundición de los cimientos de los nuevos muros, se continua con la fundición de los nuevos tubos que sostendrán la nueva malla, se procede a soldar la nueva malla con sus respectivos marcos y la nueva instalación de portones y puertas.





## CONSTRUCCION DE MURO PERIMETRAL CON MALLA EN ESTADIO MUNICIPAL



### **Nombre del Proyecto**

CONSTRUCCION DE KIOSCOS (20) CON CHURRASQUERAS, MESAS, BANCAS Y TECHADO EN LAGUNA MONJA BLANCA

**Ubicación:** Caserío Laguna Monja Blanca, Municipio de Palencia, Guatemala

**Beneficiarios:** 3000 usuarios

**Meta:** CONSTRUCCIÓN DE 20 NUEVOS KIOSCOS CON CHURRASQUERAS, MESAS Y BANCAS

**Fecha de Inicio:** 05 de enero de 2025

**Fecha de finalización:** 15 de abril de 2025

**Descripción:** La construcción consta de 20 kioscos de ladrillo reforzado con churrasqueras con parrillas, mesas de concreto y bancas metálicas, con su respectivo techado.





CONSTRUCCION DE KIOSCOS (20) CON CHURRASQUERAS, MESAS, BANCAS  
Y TECHADO EN LAGUNA MONJA BLANCA



## MUROS

### Obras con Fondos Administrativos

#### Nombre del Proyecto

CONSTRUCCION DE MURO DE CONTENCIÓN CON CONCRETO CICLOPIO EN  
CASERIO LAS NUBITAS, ALDEA EL PARAISO

**Ubicación:** Caserío las Nubitas Aldea el Paraíso

**Beneficiarios:** 1,200 usuarios

**Meta:** Construcción de un muro de contención de concreto ciclópeo para reforzar un talud de un tramo principal de carretera

**Fecha de Inicio** 07 de mayo de 2025

**Fecha de finalización:** 30 de julio de 2025

#### Descripción

El proyecto consiste en la construcción de un muro de contención con concreto ciclópeo, que es una mezcla entre piedra y concreto, con la finalidad de funcionar como soporte de cargas vivas en la carretera principal y le dé más durabilidad a la carretera.





## CONSTRUCCION DE MURO DE CONTENCION CON CONCRETO CICLOPIO EN CASERIO LAS NUBITAS, ALDEA EL PARAISO

### Nombre del Proyecto

MURO DE CONCRETO LANZADO EN CANTON RINCON DE LA PIEDRA,  
CABECERA MUNICIPAL, PALENCIA

**Ubicación:** Cabecera municipal de Palencia.

**Beneficiarios:** 50 personas

**Meta:** Contención de niveles de talud y protección de viviendas de posibles derrumbes

**Fecha de Inicio** 05 de mayo de 2025.

**Fecha de finalización** 29 de julio de 2025

**Descripción** Construcción de un muro de concreto ciclópeo que consta de una fundición de concreto con electro malla para resguardar las viviendas evitando deslizamiento de tierra, colocando respiraderos con tubo PVC de 2" así dándole vida a la tierra y protegiendo las viviendas.





**MURO DE CONCRETO LANZADO EN CANTON RINCON DE LA PIEDRA,  
CABECERA MUNICIPAL, PALENCIA**



### Nombre del Proyecto

MURO DE CONTENCIÓN CON CONCRETO CICLOPEO Y CONCRETO  
LANZADO EN CASERIO VADO HONDO, ALDEA PLAN GRANDE

**Ubicación:** Caserío Vado Hondo, Aldea Plan Grande

**Beneficiarios:** 60 usuarios

**Meta:** Contención de niveles de talud y protección de viviendas de posibles derrumbes

**Fecha de Inicio** 03 de junio de 2025.

**Fecha de finalización** 27 de noviembre de 2025

**Descripción** Construcción de un muro de concreto ciclópeo que consta de una fundición de concreto con electro malla para resguardar las viviendas evitando deslizamiento de tierra, colocando respiraderos con tubo PVC de 2" así dándole vida a la tierra y protegiendo las viviendas.

MURO DE CONTENCIÓN CON CONCRETO CICLOPEO Y CONCRETO  
LANZADO EN CASERIO VADO HONDO, ALDEA PLAN GRANDE



### Nombre del Proyecto

DEMOLICIÓN Y REMODELACIÓN DE SALÓN DE USOS MÚLTIPLES EN ALDEA  
LOS PLANES

**Ubicación:** Aldea Los Planes, Municipio de Palencia, Guatemala

**Beneficiarios:** 3500 usuarios

**Meta:** Mejoramiento de instalaciones de salón comunal, con una mejor accesibilidad y mejor presentación

**Fecha de Inicio:** 10 de julio de 2025

**Fecha de finalización:** ejecución

**Descripción:** Consiste en el mejoramiento del salón comunal, con una mejor presentación por medio de, un nuevo muro de contención con balcones, mejoramiento de muro perimetra, construcción de rampas de acceso y ampliación de área para parqueo.





## DEMOLICIÓN Y REMODELACIÓN DE SALÓN DE USOS MÚLTIPLES EN ALDEA LOS PLANES



## **TRANSVERSALES**

### **Obras con Fondos Administrativos**

#### **Nombre del Proyecto**

**MEJORAMIENTO DE CONDUCCION DE AGUAS PLUVIALES CON TUBERIA DE  
T.C DE Ø 42" EN ALDEA EL PARAISO**

**Ubicación:** Aldea el Paraíso

**Beneficiarios:** 5200 usuarios

**Meta:** Instalación de tubos T.C de 42" para la conducción de aguas pluviales

**Fecha de Inicio:** 02 de junio de 2025

**Fecha de finalización** 29 de agosto de 2025

**Descripción:** La instalación consta de tubos T.C de 42" para el mejoramiento de conducción de aguas pluviales en Aldea el Paraíso, con su respectivo anillado por dentro y por fuera.





**MEJORAMIENTO DE CONDUCCION DE AGUAS PLUVIALES CON TUBERIA DE  
T.C DE Ø 42" EN ALDEA EL PARAISO**



**Nombre del Proyecto**

**MEJORAMIENTO DE CONDUCCION DE AGUAS PLUVIALES CON CUNETA  
RECTANGULAR EN ALDEA LOS MIXCOS**

**Ubicación:** Aldea los Mixco

**Beneficiarios:** 300 usuarios

**Meta:** Mejorar la conducción de aguas pluviales, evitando deslizamientos y desastres naturales

**Fecha de Inicio:** 04 de agosto de 2025

**Fecha de finalización** 20 de noviembre de 2025

**Descripción:** La construcción consta de un vaciado de terreno para la fundición de una cuneta tipo rectangular, conformada por una base de material selecto, con una mezcla de piedra y concreto.



MEJORAMIENTO DE CONDUCCION DE AGUAS PLUVIALES CON CUNETA  
RECTANGULAR EN ALDEA LOS MIXCOS





### Nombre del Proyecto

MEJORAMIENTO DE CONDUCCION DE AGUAS PLUVIALES CON CUNETA  
RECTANGULAR EN SECTOR ARQUIPOR, SECTOR RUTA

**Ubicación:** Caserío el Jícaro

**Beneficiarios:** 300 usuarios

**Meta:** Mejorar la conducción de aguas pluviales, evitando deslizamientos y  
desastres naturales

**Fecha de Inicio:** 01 de agosto de 2025

**Fecha de finalización** 14 de noviembre de 2025

**Descripción:** La construcción consta de un vaciado de terreno para la fundición de  
una cuneta tipo rectangular, conformada por una base de material selecto, con una  
mezcla de piedra y concreto.



**MEJORAMIENTO DE CONDUCCION DE AGUAS PLUVIALES CON CUNETAS  
RECTANGULAR EN SECTOR ARQUIPOR, SECTOR RUTA**



**Nombre del Proyecto**

**MEJORAMIENTO DE CONDUCCION DE AGUAS PLUVIALES CON CUNETAS  
RECTANGULAR EN ALDEA PRIMERA JOYA**

**Ubicación:** Aldea Primera Joya

**Beneficiarios:** 700 usuarios

**Meta:** Mejorar la conducción de aguas pluviales, evitando deslizamientos y desastres naturales

**Fecha de Inicio:** 01 de julio de 2025

**Fecha de finalización:** 22 de agosto de 2025

**Descripción:** La construcción consta de un vaciado de terreno para la fundición de una cuneta tipo rectangular, conformada por una base de material selecto, con una mezcla de piedra y concreto





### Nombre del Proyecto

MEJORAMIENTO DE CONDUCCION DE AGUAS PLUVIALES CON TUBERIA DE  
T.C DE Ø 48" EN SECTOR EL JICARO, SECTOR RUTA

**Ubicación:** Caserío el Jícaro

**Beneficiarios:** 300 usuarios

**Meta:** Instalación de tubos T.C de 48" para la conducción de aguas pluviales

**Fecha de Inicio:** 02 de junio de 2025

**Fecha de finalización** ejecución

**Descripción:** La instalación consta de tubos T.C de 48" para el mejoramiento de conducción de aguas pluviales en Caserío el Jícaro, con su respectivo anillado por dentro y por fuera, con sus cajas de registro.





MEJORAMIENTO DE CONDUCCION DE AGUAS PLUVIALES CON TUBERIA DE  
T.C DE Ø 48" EN SECTOR EL JICARO, SECTOR RUTA





### Nombre del Proyecto

CONSTRUCCION DE BOVEDA VEHICULAR EN CANTON PUEBLO NUEVO,  
CABECERA MUNICIPAL

**Ubicación:** Cantón Pueblo Nuevo

**Beneficiarios:** 2000 usuarios

**Meta:** Mejorar el flujo vehicular y peatonal entre cantones y bulevar principal

**Fecha de Inicio:** 05 de mayo de 2025

**Fecha de finalización** 11 de julio de 2025

**Descripción:** La construcción consta de una bóveda vehicular, por medio de muros de concreto ciclópeo como base para luego hacer una losa armada y poder fundir con concreto hidráulico de 0.20 mts de espesor.





## CONSTRUCCION DE BOVEDA VEHICULAR EN CANTON PUEBLO NUEVO, CABECERA MUNICIPAL



### Nombre del Proyecto

PAVIMENTO CALLE PRINCIPAL, SECTOR IGLESIA, ALDEA EL MANANTIAL

**Ubicación:** Aldea el Manantial

**Beneficiarios:** 5000 usuarios

**Meta:** Mejorar el flujo vehicular tanto para la aldea como los agricultores que exportan sus productos

**Fecha de Inicio:** 05 de marzo de 2025

**Fecha de finalización** 29 de agosto de 2025

**Descripción:** La fundición del pavimento consta de una sub base con una base granular con una fundición de carpeta con un espesor de 0.15 mts con su respectiva cuneta y bordillo para el flujo de agua pluvial.



### **Nombre del Proyecto**

PAVIMENTO CALLE SECTOR EL POZON, ALDEA SANSUR

**Ubicación:** Aldea Sansur

**Beneficiarios:** 3000 usuarios

**Meta:** Mejorar el flujo vehicular tanto para el caserío como los agricultores que exportan sus productos

**Fecha de Inicio:** 02 de julio de 2025

**Fecha de finalización** 10 de septiembre de 2025

**Descripción:** La fundición del pavimento consta de una sub base con una base granular con una fundición de carpeta con un espesor de 0.15 mts con su respectiva cuneta y bordillo para el flujo de agua pluvial.





### **Nombre del Proyecto**

PAVIMENTO CALLE SECTOR NEQUE CANTE, ALDEA SANSUR

**Ubicación:** Aldea Sansur

**Beneficiarios:** 1000 usuarios

**Meta:** Mejorar el flujo vehicular tanto para el caserío como los agricultores que exportan sus productos

**Fecha de Inicio:** 04 de agosto de 2025

**Fecha de finalización** 30 de septiembre de 2025

**Descripción:** La fundición del pavimento consta de una sub base con una base granular con una fundición de carpeta con un espesor de 0.15 mts con su respectiva cuneta y bordillo para el flujo de agua pluvial.





**Nombre del Proyecto**

PAVIMENTO CALLE SECTOR COLEGIO SAN FRANCISCO, CANTON PUEBLO NUEVO

**Ubicación:** Cantón Pueblo Nuevo

**Beneficiarios:** 3000 usuarios

**Meta:** Mejorar el flujo vehicular tanto como a locales como a estudiantes con el transporte escolar y ruta alterna

**Fecha de Inicio:** 11 de agosto de 2025

**Fecha de finalización** 30 de septiembre de 2025



**Descripción:** La fundición del pavimento consta de una sub base con una base granular con una fundición de carpeta con un espesor de 0.15 mts con su respectiva cuneta y bordillo para el flujo de agua pluvial.



### **Nombre del Proyecto**

PAVIMENTO CALLE SECTOR EL AMATE, CANTON PUEBLO NUEVO

**Ubicación:** Cantón Pueblo Nuevo

**Beneficiarios:** 1200 usuarios

**Meta:** Mejorar el flujo vehicular tanto como a locales como a estudiantes con el transporte escolar y ruta alterna

**Fecha de Inicio:** 11 de agosto de 2025

**Fecha de finalización** 30 de septiembre de 2025



**Descripción:** La fundición del pavimento consta de una sub base con una base granular con una fundición de carpeta con un espesor de 0.15 mts con su respectiva cuneta y bordillo para el flujo de agua pluvial.



## DESCRIPCIÓN ESTADÍSTICA DE ACUERDO A LAS ACTIVIDADES

MEMORÁNDUM Y NOTAS				
NOTAS INTERNAS	NOTAS EXTERNAS	MEMORÁNDUM	NOTIFICACIONES DE AUDITORÍA	CIRCULAR
1,037	398	1	-----	-----

ESTIMACIONES	
ANTICIPOS	EXPEDIENTES DE PAGO
13	33

ACTAS				
INICIO	SUSPENSIÓN DE OBRA	REINICIO DE OBRA	RECEPCIÓN	LIQUIDACIÓN
19	2	2	9	9

## **“DIRECCIÓN DE ADMINISTRACION FINANCIERA INTEGRADA MUNICIPAL” (DAFIM)**

### **Misión**

Somos una Dirección que vela por el uso efectivo de los recursos con vocación de servicio hacia los vecinos de Palencia, integrado por un equipo de trabajo, capaz, responsable, honrado y transparente.

### **Visión**

Desarrollar y proponer estrategias para el incremento de los ingresos en coordinación con las distintas unidades administrativas, y lograr una adecuada ejecución del gasto, con transparencia en el manejo de los recursos para poder cumplir con los objetivos de la administración municipal, valiéndonos de herramientas de registro y control para el fortalecimiento del desarrollo institucional.

### **OBJETIVO GENERAL**

- ✓ Fortalecer los diferentes procesos operativos relacionados a la administración financiera municipal y apoyar a la autoridad municipal en el diseño e implementación de procedimientos que les permitan ejercer una administración de acuerdo a las normas y procedimientos que regulan el ámbito municipal para cumplir eficientemente su función.

### **OBJETIVOS ESPECIFICOS**

- ✓ Ser una Dirección eficaz que sirva de apoyo para toma de decisiones de carácter financiero.
- ✓ Optimizar el uso adecuado de los recursos humanos, físicos y financieros.
- ✓ Cumplimiento al marco legal de administración financiera nacional, y aplicarlo en forma coordinada y uniforme.
- ✓ Cumplir en forma transparente con las obligaciones contraídas derivadas de movimientos presupuestarios y contables de la Municipalidad y sus empresas.



## INFORMACION FINANCIERA

### INGRESOS POR CLASE DE ENERO AL 16 DE DICIEMBRE DEL 2,025

CLASE	INGRESOS POR CLASE DE ENERO AL 16 DE DICIEMBRE 2025	PERCIBIDO
10	INGRESOS TRIBUTARIOS	Q 13,913,078.33
11	INGRESOS NO TRIBUTARIOS	Q 13,181,020.21
13	VENTA DE BIENES Y SERVICIOS DE LA ADMINISTRACION PUBLICA	Q 634,606.98
14	INGRESOS DE OPERACIÓN	Q 6,657,964.63
15	RENTAS DE LA PROPIEDAD	Q 402,536.82
16	TRANSFERENCIAS CORRIENTES	Q 8,783,513.21
17	TRANSFERENCIAS DE CAPITAL	Q 43,284,090.31
	TOTAL	Q 86,856,810.49



- ❖ Los presupuestos de ingresos contendrán la identificación específica de las distintas clases de ingresos y otras fuentes de financiamiento, incluyendo los montos estimados para cada una de ellas.

DESCRIPCION	EJECUTADO	PORCENTAJE %
<b>01 ACTIVIDADES CENTRALES</b>	<b>Q19,223,843.55</b>	<b>16.16%</b>
Esta actividad está conformada por 25 actividades dentro de las cuales se mencionan, Concejo Municipal, Alcaldía, Secretaría, Dirección de Recursos Humanos, Dirección de Administración Financiera, Dirección de Planificación etc.		
<b>12 ACCESO AL AGUA POTABLE Y SANEAMIENTO BÁSICO</b>	<b>Q39,000,554.09</b>	<b>32.79%</b>
Esta actividad está conformada por tres proyectos con el nombre de: Saneamiento y servicios y mantenimiento de agua potable para el año 2025, Saneamiento servicios y mantenimiento de Drenaje para el año 2025 y Saneamiento y Servicios Públicos en el Municipio de Palencia para el año 2025, y también lo conforman Mejoramientos, Ampliaciones del Sistema de Agua, Servicios de Manejos de Desechos Sólidos, Construcción Ampliación del Sistema de Alcantarillado.		
<b>14 GESTIÓN DE LA EDUCACIÓN LOCAL DE CALIDAD</b>	<b>Q6,169,111.89</b>	<b>5.19%</b>
Esta actividad está conformada por un proyecto con el nombre de apoyo a la Educación en el Municipio de Palencia para el año 2025, en el Municipio de Palencia así también la construcción, ampliación y mejoramiento de varias escuelas y Ampliación Instituto Básico por cooperativa en cabecera Municipal, Construcción Instituto Tecnológico anexo al Instituto Diversificado en la cabecera Municipal.		
<b>15 INCREMENTO DE LA COMPETITIVIDAD TURISTICA</b>	<b>Q456,347.70</b>	<b>0.38%</b>
Pago del proyecto del Malecón en Laguna monja Blanca		
<b>17 SEGURIDAD INTEGRAL</b>	<b>Q6,819,907.29</b>	<b>5.73%</b>
Esta actividad está conformada por 2 proyecto con el nombre de Apoyo a las Actividades de Recreación, Cultura y deporte en el municipio de Palencia para el año 2025 y Apoyo Servicios de Policía Municipal de Tránsito para el año 2025 y el proyecto Mejoramiento Instalaciones Deportivas y Recreativas en Estadio Municipal, cantón Rincón de la Piedra, Cabecera Municipal de Palencia.		
<b>18 AMBIENTE Y RECURSOS NATURALES</b>	<b>Q500,455.42</b>	<b>0.42%</b>
Esta actividad está conformada por el proyecto: Forestación y Gestión para la Protección del Medio Ambiente		
<b>19 MOVILIDAD URBANA Y ESPACIOS PUBLICOS</b>	<b>Q40,015,561.99</b>	<b>33.65%</b>
Esta actividad está conformada por cuatro proyectos de inversión: Apoyo edificio(s) e infraestructura de áreas públicas con mantenimiento para el año 2025, Apoyo Carreteras de Terracería con Mantenimiento para el año 2025, Mejoramiento calle (s) con pavimentos etapa 3 en el municipio de Palencia, Mejoramiento calle (s) con pavimentos etapa 2 en el municipio de Palencia, Mejoramiento de varias calles en el Municipio de Palencia.		
<b>20 PROTECCION SOCIAL</b>	<b>Q399,600.00</b>	<b>0.34%</b>
esta actividad está conformada por 1 proyecto con el nombre de apoyo asistencia alimentaria a familias en pobreza y pobreza extrema para el año 2025, municipio de Palencia, Guatemala		
<b>29 RECUPERACION DE LA SALUD</b>	<b>Q1,758,473.31</b>	<b>1.48%</b>

esta actividad está conformada por 1 proyecto apoyo a la salud con servicio de bomberos municipales, para el año 2025, en el municipio de Palencia, Guatemala		
34 PROTECCION DE LOS DERECHOS DE LA FAMILIA	Q2,022,242.10	1.70%
esta actividad está conformada por 2 proyectos capacitación taller(es) y atención a las necesidades específicas de la mujer para el año 2025 en el municipio de Palencia, Guatemala y apoyo a la salud y servicio social básico para el año 2025 en el municipio de Palencia, Guatemala		
99 PARTIDAS NO ASIGNABLES A PROGRAMAS	Q2,562,169.86	2.15%
esta actividad está conformada por el pago de intereses amortizaciones del préstamo obtenido construcción de cementerio municipal, compra de vehículos y maquinaria, así como el pago de subsidios a instituciones y el pago respectivo de la cuota ANAM		
<b>TOTAL</b>	<b>Q118,928,267.20</b>	<b>100%</b>

**EGRESOS POR PROGRAMA  
DE ENERO AL 16 DE DICIEMBRE DEL 2,025  
EGRESOS**

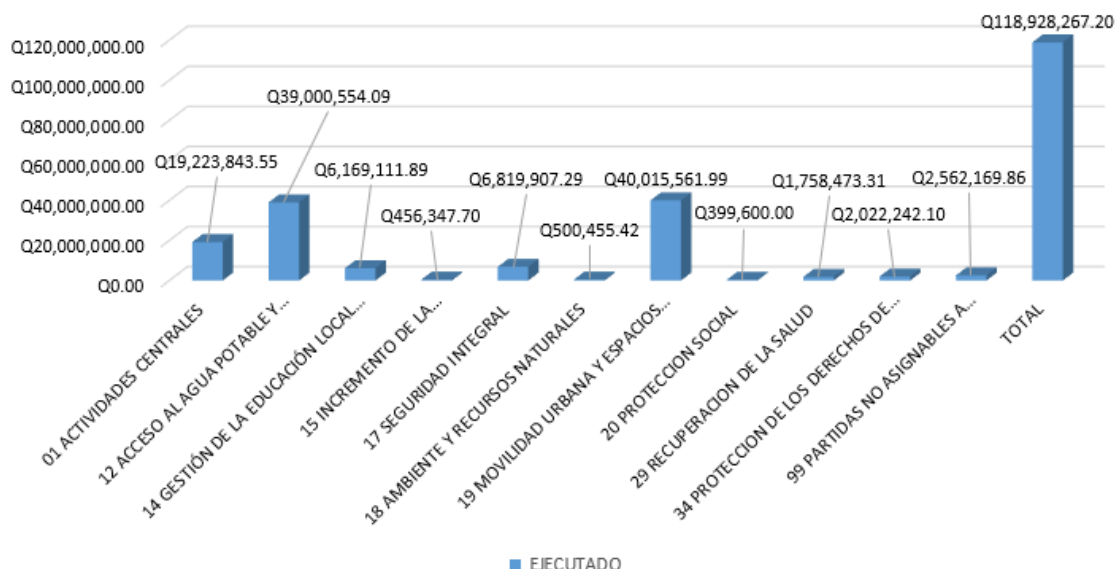

Presupuesto de egresos tendrá estructura programática de acuerdo con las políticas y planes del Gobierno, que permita identificar la producción de bienes y servicios, así como la incidencia económica y financiera de la ejecución de los gastos y la vinculación con sus fuentes de financiamiento.

El infrascrito director de Administración Financiera Integrada Municipal, CERTIFICA: Que el presente Informe Presupuestario de Ingresos y Egresos de la Municipalidad de Palencia, Departamento de Guatemala, fue preparado con las cifras contenidas en el Sistema de Contabilidad Integrado de Gobiernos Locales (SICOIN GL).



## **OFICINA DE EDUCACIÓN**

### **Misión**

Somos la unidad descentralizada de la municipalidad de Palencia, encargada de mantener una comunicación dinámica con todo el sector educativo del municipio a fin de promover y construir una calidad de educación que genere cambios significativos e integrales entre los habitantes del municipio.

### **Visión**

Ser la unidad gerencial entre la municipalidad de Palencia y las instancias educativas esto con el fin de coordinar y crear de manera dinámica y eficaz proyectos educativos de primer nivel para los vecinos del municipio

## **ENERO**

1. Reunión de trabajo con representantes de la institución del Instituto Guatemalteco de Educación Radiofónica (IGER).
2. Capacitación de Docente encargado del grupo de Conalfa en el municipio de Palencia.
3. Inscripciones para el programa de la institución del Instituto Guatemalteco de Educación Radiofónica (IGER) y municipalidad de Palencia.
4. Reunión de trabajo con representantes del comité nacional de Alfabetización CONALFA, esta reunión permite reafirmar esfuerzos y definir líneas de trabajo en beneficio de la población Palenciana.
5. Inauguración de la sede universitaria en el municipio
6. Se realiza la inscripción de niños y jóvenes para los cursos de marimba, guitarra, violín, danza y teatro
7. Se realiza la evaluación de jóvenes del programa PRONEA quienes cursan la etapa I Y II del nivel básico.
8. Construcción de muro con malla y colocación de portón en el Instituto nacional de educación Diversificada INED Casco Urbano
9. Proyecto CODEDE 2024-2025 Escuela Oficial Rural Mixta No. 774 aldea los cubes
10. Proyecto CODEDE 2024-2025 Escuela Oficial Rural Mixta No. 772 aldea Sanguayabá

11. Colocación de ventanas al instituto Básico por Cooperativa INBAMI Aldea los Mixcos

12. Se trabaja en la limpieza de la Escuela Oficial Rural Mixta No. 772 Aldea Sanguayabá

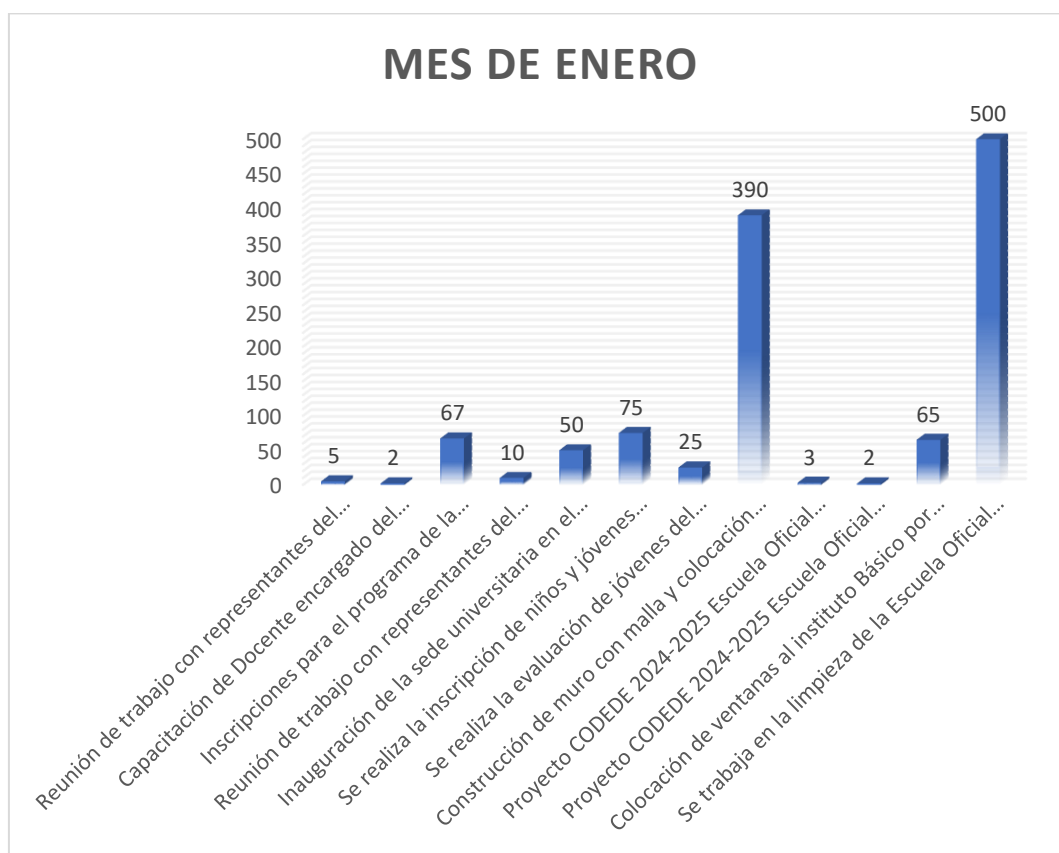

## FEBRERO

1. Se inicia con la Escuela Municipal de Arte con los instrumentos de guitarra, violín, canto, danza, marimba.
2. se realiza las inscripciones de grupos para el programa PRONEA en modalidades de básicos y bachillerato en las instalaciones de la municipalidad
3. se realiza la presentacion de la Promotora Social del programa nacional de alfabetización CONALFA.
4. Entrega de material del Programa con el instituto guatemalteco de Educacion Radiofónica (IGER) quienes se encuentra inscritos para este ciclo escolar 2025.
5. entrega de guias a los jóvenes de nuevo ingreso del programa PRONEA 2025.
6. Entrega de afiches informativos para manejo de reciclaje correcto en los centros educativos. (500 afiches).
7. se realiza las inscripciones de grupos para el programa PRONEA en modalidades de básicos y bachillerato En el caserío la piedra parad.
8. Se inicia con las clases del Programa Nacional de Educacion Alternativa PRONEA en los grupos establecidos siendo para este año un total de 52 alumnos 2025 y 32 de años anteriores.
9. Reunión de trabajo con la franja de supervisores educativos del municipio de Palencia para coordinar acciones para la contratación de maestros municipales para el ciclo escolar 2025.
10. Se apertura el ciclo escolar 2025 del sector público; dicha actividad se desarrolla en la Escuela Oficial Rural Mixta No. 772 aldea sanguayaba, participan, municipalidad y supervisión educativa.
11. Entrega de mochilas y útiles a la fundación TZU CHI a niños de diferentes establecimientos educativos de nuestro municipio

12. Se realiza gestión ante ONG para realizar la pintura del Instituto Nacional de Educación Básica por cooperativa (INEBCOOP) Aldea los Mixcos

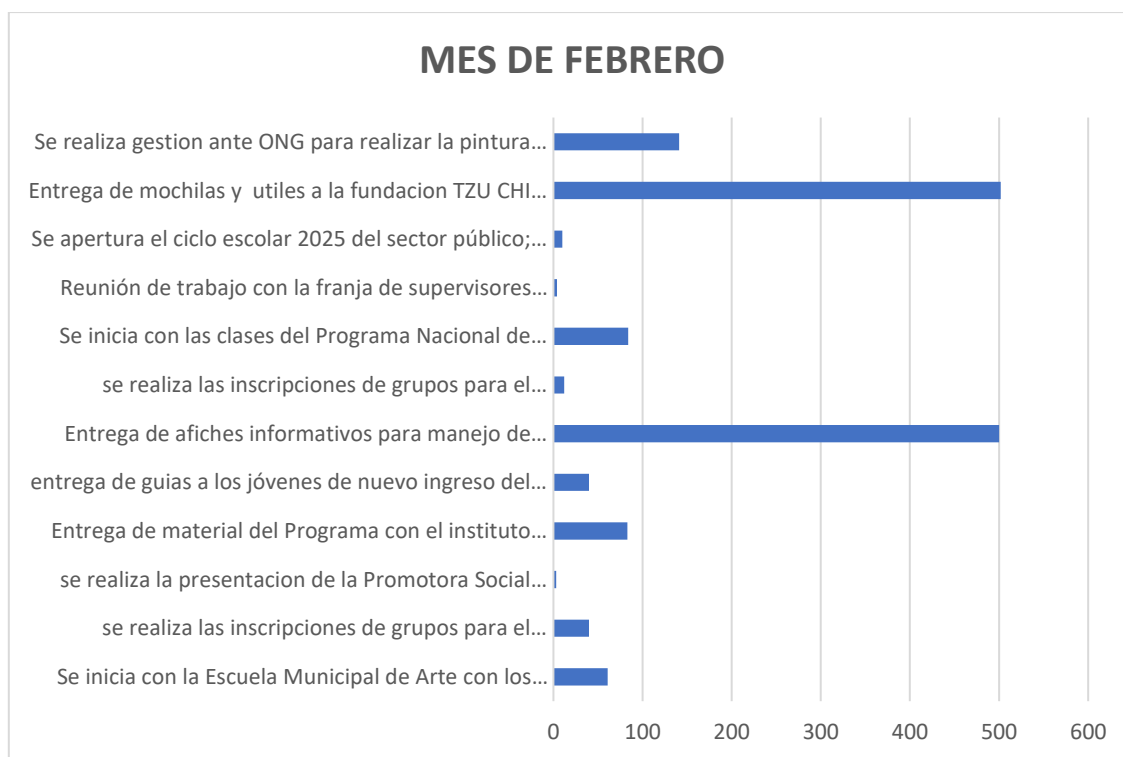



## MARZO

1. se continua con la Escuela Municipal de Arte con los instrumentos de guitarra, violín, canto, danza, marimba
1. se continua con el programa PRONEA en los niveles de básicos y bachillerato en las diferentes comunidades y grupos donde se tienen aperturados los grupos.
2. se continua con el programa del Instituto Guatemalteco de Educacion Radiofónica (IGER) en las distintas comunidades y círculos aperturados.

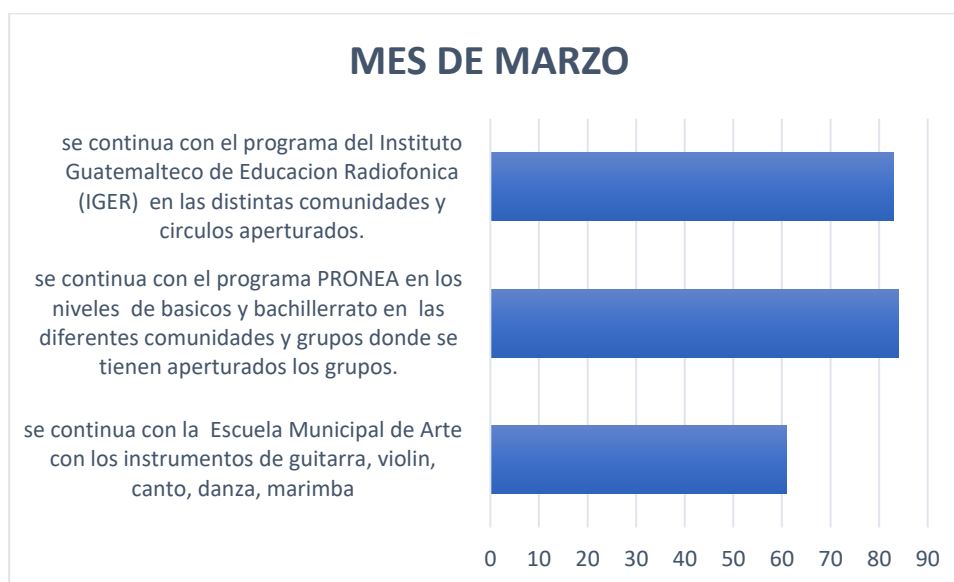

## ABRIL

1. se continua con la Escuela Municipal de Arte con los instrumentos de guitarra, violín, canto, danza, marimba.
1. se continua con el programa PRONEA en los niveles de básicos y bachillerato en las diferentes comunidades y grupos donde se tienen aperturados los grupos.
2. se continua con el programa del Instituto Guatemalteco de Educacion Radiofónica (IGER) en las distintas comunidades y círculos aperturados.

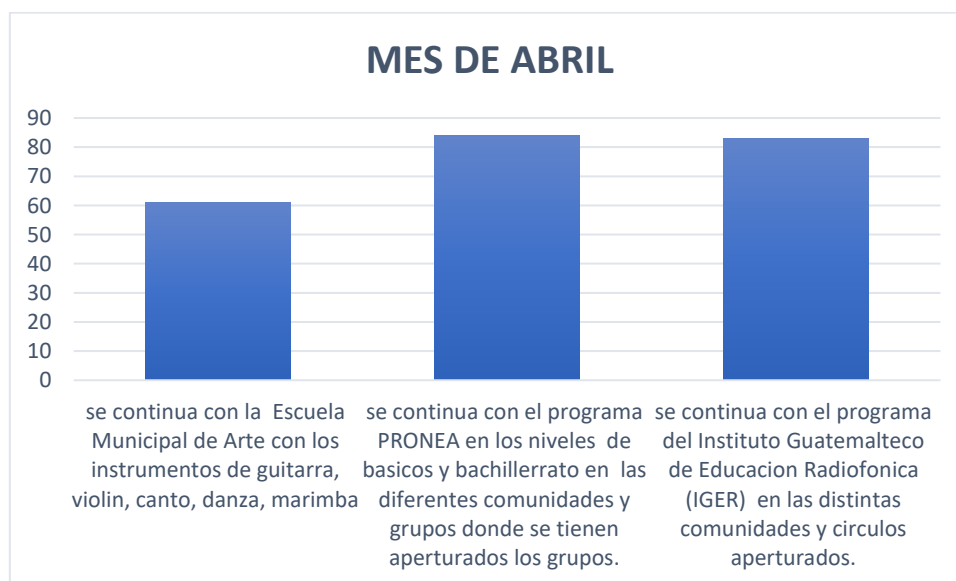

## MAYO

1. se continua con la Escuela Municipal de Arte con los instrumentos de guitarra, violín, canto, danza, marimba.
2. se continua con el programa PRONEA en los niveles de básicos y bachillerato en las diferentes comunidades y grupos donde se tienen aperturados los grupos.
3. se continua con el programa del Instituto Guatemalteco de Educacion Radiofónica (IGER) en las distintas comunidades y círculos aperturados.
4. Escuela Oficial Rural Mixta No. 781 Aldea El Manzanote, se realiza el levantamiento de columna para la instalación de estructura para el techado de la cancha la municipalidad apoya con la compra de materiales y mano de obra inicial, la opf hará pago al herrero que trabajará la estructura y otros detalles.
5. la Escuela oficial rural mixta no. 773 Isidoro zarco alfasa, se realizan varios trabajos como arreglo de techo, mejoramiento de caídas de agua y mejoramiento de sistema de energía eléctrica.
6. Escuela Oficial Rural Mixta caserío las lajas, aldea lo de silva, la municipalidad otorga mano de obra para la fundición de torta del salón y elaboración de rampa de acceso, fondos del MINEDUC.

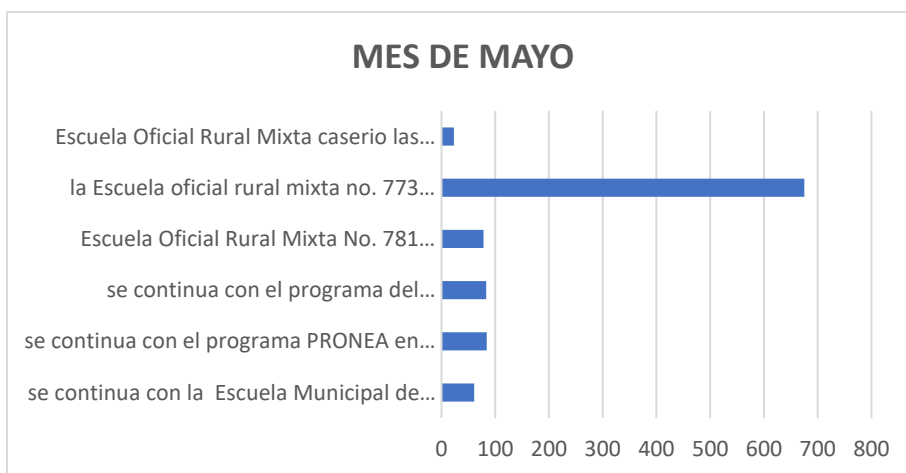

## JUNIO

1. se continua con la Escuela Municipal de Arte con los instrumentos de guitarra, violín, canto, danza, marimba.
1. se continua con el programa PRONEA en los niveles de básicos y bachillerato en las diferentes comunidades y grupos donde se tienen aperturados los grupos.
2. se continua con el programa del Instituto Guatemalteco de Educacion Radiofónica (IGER) en las distintas comunidades y círculos aperturados.

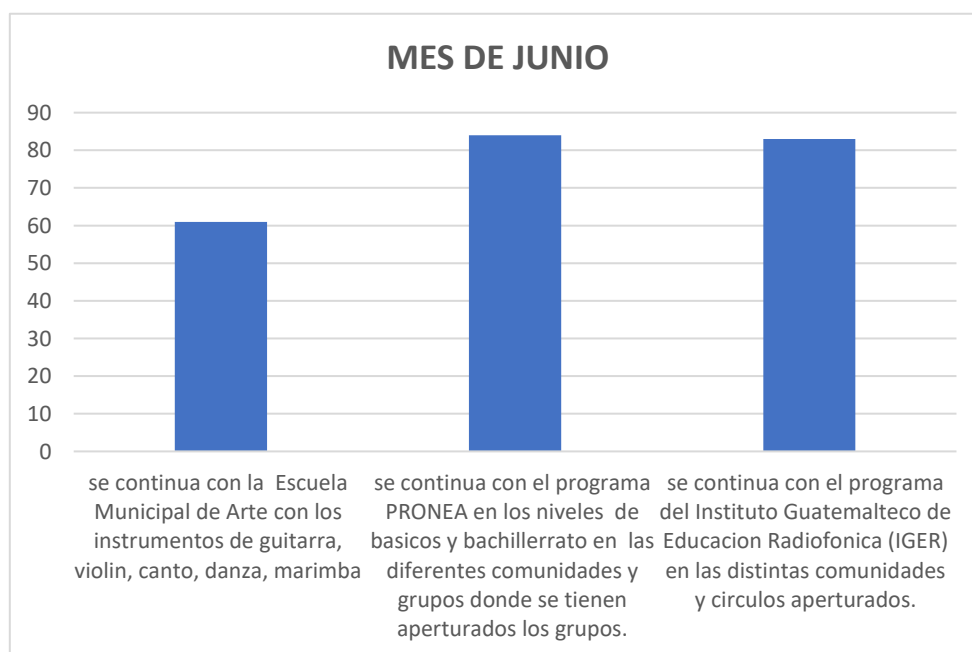



## JULIO

1. se continua con la Escuela Municipal de Arte con los instrumentos de guitarra, violín, canto, danza, marimba.
2. se continua con el programa PRONEA en los niveles de básicas y bachillerato en las diferentes comunidades y grupos donde se tienen aperturados los grupos.
3. se continua con el programa del Instituto Guatemalteco de Educacion Radiofonica (IGER) en las distintas comunidades y círculos aperturados.

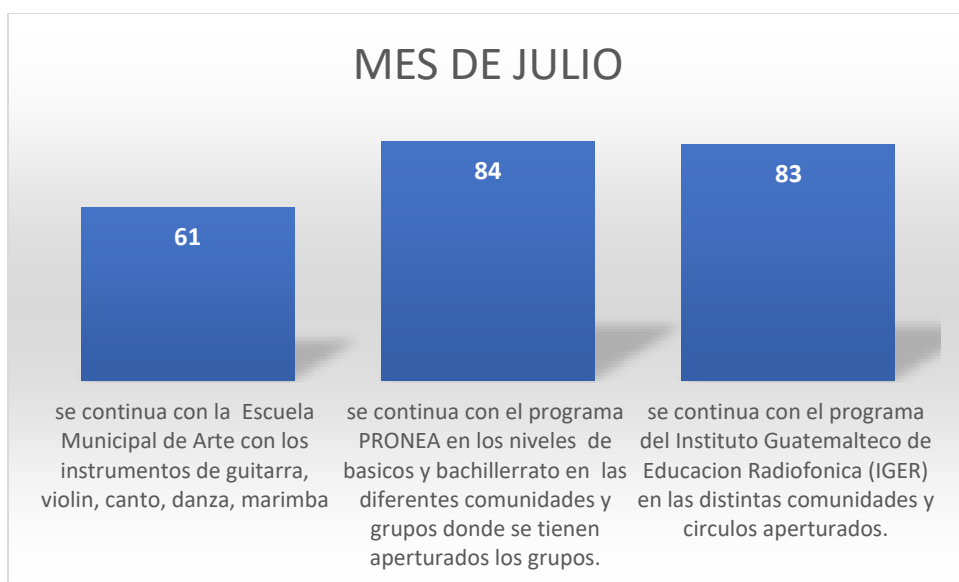

## AGOSTO

1. Se lleva a cabo las evaluaciones de los jóvenes del programa pronea de sus etapas y módulos de los niveles de básicas y diversificado
2. se lleva a cabo la celebración de la valencianidad donde participa diferentes centros educativos en las actividades que se desarrollan
3. se realiza la presentación de la escuela de música en la conmemoración del día del artista palenciana como parte del festival artístico 2025 donde se reúnen diferentes disciplinas
4. se continua con la Escuela Municipal de Arte con los instrumentos de guitarra, violín, canto, danza, marimba
5. se continua con el programa PRONEA en los niveles de básicas y bachillerato en las diferentes comunidades y grupos donde se tienen aperturados los grupos.
6. se continua con el programa del Instituto Guatemalteco de Educacion Radiofonica (IGER) en las distintas comunidades y círculos aperturados.
7. se gestionan computadoras ante entidad no lucrativas donde se benefician 5 institutos del municipio de Palencia, tecomates, yerbabuena, rincón de la piedra, sanguayaba, ined casco urbano, fueron 100 computadoras

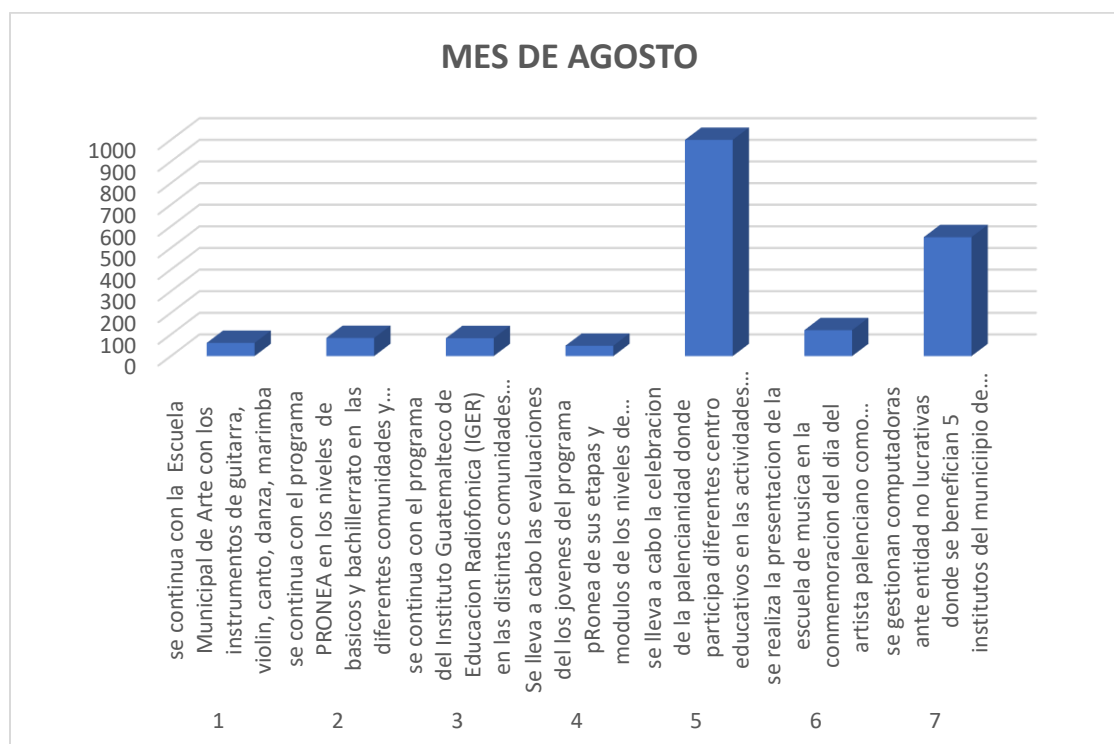

## SEPTIEMBRE

1. se continua con la Escuela Municipal de Arte con los instrumentos de guitarra, violín, canto, danza, marimba.
2. se continua con el programa PRONEA en los niveles de básicas y bachillerato en las diferentes comunidades y grupos donde se tienen aperturados los grupos.
3. se continua con el programa del Instituto Guatemalteco de Educacion Radiofonica (IGER) en las distintas comunidades y círculos aperturados.
4. Se realiza la gira de entrega de medallas a los niños (a), jóvenes y graduandos de las diferentes regiones y establecimientos educativos de nuestro municipio esto como parte de la misión de reconocimiento de los esfuerzos que realizan.
5. Mejoramiento del techo de la cancha, energía eléctrica, bajadas de agua Escuela Oficial Rural Mixta No. 773 Isidoro Zarco Alfasa El Fiscal JM

### MES DE SEPTIEMBRE

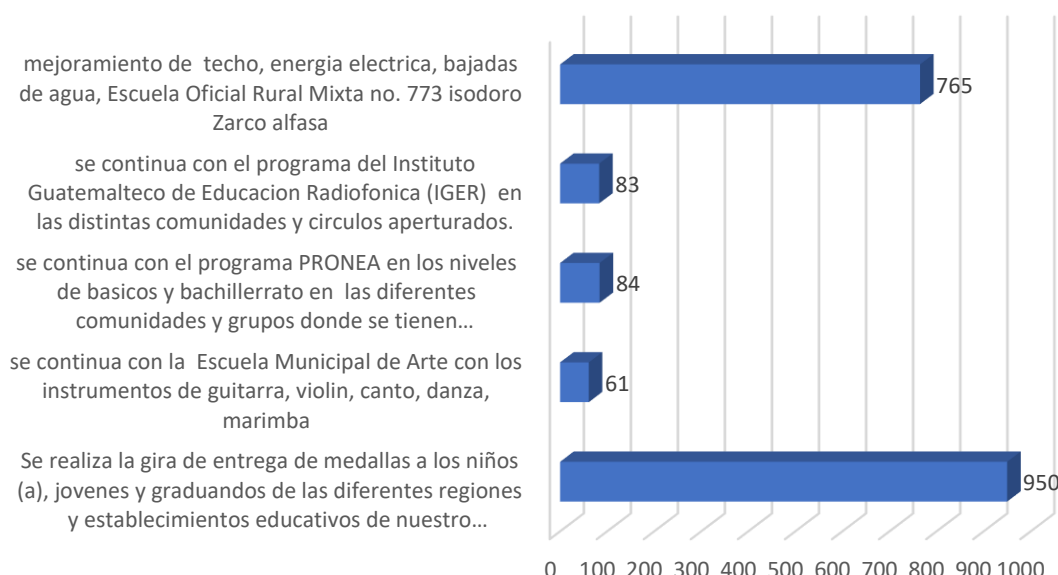

### OCTUBRE

1. se continua con la Escuela Municipal de Arte con los instrumentos de guitarra, violin, canto, danza, marimba.
2. se continua con el programa PRONEA en los niveles de básicas y bachillerato en las diferentes comunidades y grupos donde se tienen aperturados los grupos.
3. se continua con el programa del Instituto Guatemalteco de Educacion Radiofonica (IGER) en las distintas comunidades y círculos aperturados.
4. Inicio de trabajos de la escuela Oficial Rural Mixta No. 767 aldea el paraíso esto como parte del compromiso firme de esta administración para la ampliación y construcción de nuevos espacios para los niños, entendiendo que la educación de nuestros habitantes es primero.



5. se realiza reunión en la Escuela Oficial Rural Mixta caserío el Carrizal, esto como parte de los inicios de trabajos de remozamiento para la ampliación y remodelación de los espacios de este centro educativo.
6. se realiza reunión en la Escuela Oficial Rural Mixta aldea san sur, esto como parte de los inicios de trabajos de remozamiento para la ampliación y remodelación de los espacios de este centro educativo,
7. se inician a subir materiales a la escuela de caserío jocotales, esto con el objetivo de realizar un nuevo proyecto de beneficio para los niños, esto como como parte del compromiso de esta administración
8. se realiza la entrega de piñatas y dulces, pelotas etc. a los directores de los diferentes centros educativos esto como parte del apoyo que se le brinda para la celebración del niño en los centros educativos
9. Se realiza el lanzamiento del proyecto CLUBES DE CIENCIAS en el instituto Fe y alegría no. 43 esto como parte del proyecto de la secretaria Nacional de ciencias y tecnología "SENACYT", en esta actividad participan fe y agria no. 48-53
10. se realiza la clausura del grupo de IGER esto como parte del cierre del ciclo escolar 2025, en esta actividad culminan sus estudios 63 jóvenes de los niveles básicas y Diversificado.

## MES DE OCTUBRE

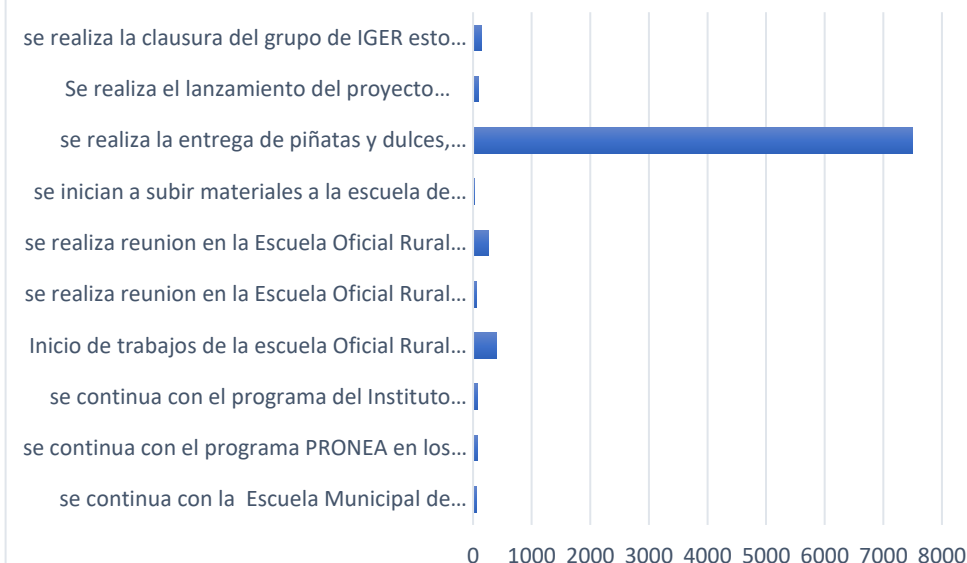

## NOVIEMBRE

1. Se culmina el ciclo escolar de CONALFA con la entrega final de papelería esto como parte del proceso de estudios de este programa
2. Se participa en las clausuras de los distintos institutos y colegios del municipio de Palencia del sector privado y semi privado

## MES DE NOVIEMBRE

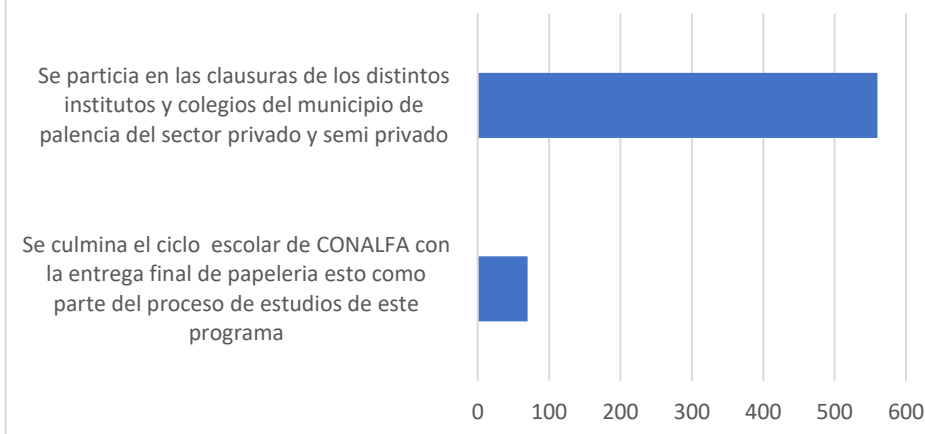

## DICIEMBRE

1. Se culmina el ciclo escolar de CONALFA con la entrega final de papelería esto como parte del proceso de estudios de este programa.
2. Se realiza las evaluaciones de los grupos del programa PRONEA de las etapas y módulos de los niveles de básicos y bachillerato.
3. Se realiza el concierto y la culminación de los cursos de la Escuela Municipal de Música en la plaza bicentennial, esto con el objetivo de mostrar el trabajo realizado en este año

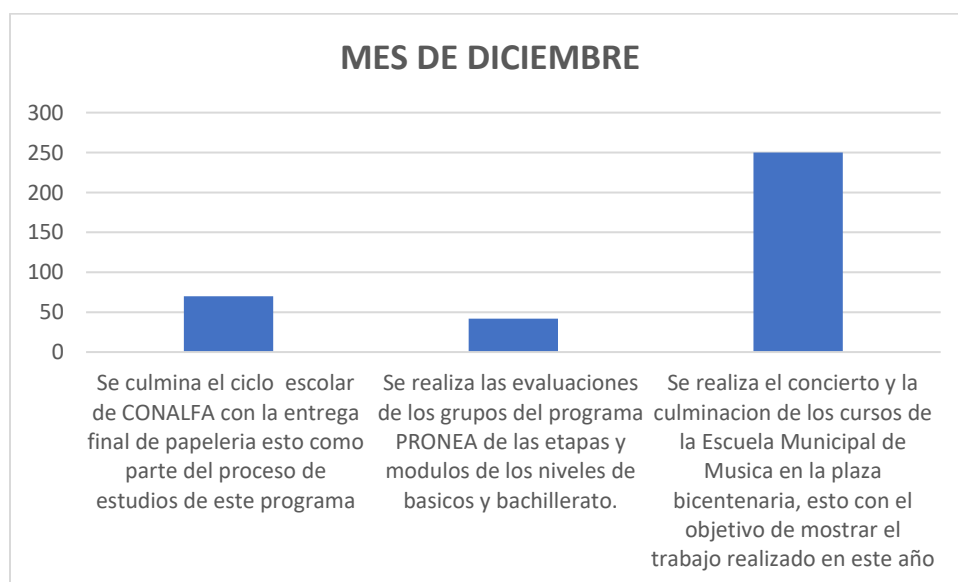

# MEMORIA DE LABORES 2025



**MUNI  
PALENCIA**  
*¡Somos desarrollo!*